This is a digital copy of a book that was preserved for generations on library shelves before it was carefully scanned by Google as part of a project to make the world's books discoverable online.

It has survived long enough for the copyright to expire and the book to enter the public domain. A public domain book is one that was never subject to copyright or whose legal copyright term has expired. Whether a book is in the public domain may vary country to country. Public domain books are our gateways to the past, representing a wealth of history, culture and knowledge that's often difficult to discover.

Marks, notations and other marginalia present in the original volume will appear in this file - a reminder of this book's long journey from the publisher to a library and finally to you.

Usage guidelines

Google is proud to partner with libraries to digitize public domain materials and make them widely accessible. Public domain books belong to the public and we are merely their custodians. Nevertheless, this work is expensive, so in order to keep providing this resource, we have taken steps to prevent abuse by commercial parties, including placing technical restrictions on automated querying.

We also ask that you:

+ *Make non-commercial use of the files* We designed Google Book Search for use by individuals, and we request that you use these files for personal, non-commercial purposes.

+ *Refrain from automated querying* Do not send automated queries of any sort to Google's system: If you are conducting research on machine translation, optical character recognition or other areas where access to a large amount of text is helpful, please contact us. We encourage the use of public domain materials for these purposes and may be able to help.

+ *Maintain attribution* The Google "watermark" you see on each file is essential for informing people about this project and helping them find additional materials through Google Book Search. Please do not remove it.

+ *Keep it legal* Whatever your use, remember that you are responsible for ensuring that what you are doing is legal. Do not assume that just because we believe a book is in the public domain for users in the United States, that the work is also in the public domain for users in other countries. Whether a book is still in copyright varies from country to country, and we can't offer guidance on whether any specific use of any specific book is allowed. Please do not assume that a book's appearance in Google Book Search means it can be used in any manner anywhere in the world. Copyright infringement liability can be quite severe.

About Google Book Search

Google's mission is to organize the world's information and to make it universally accessible and useful. Google Book Search helps readers discover the world's books while helping authors and publishers reach new audiences. You can search through the full text of this book on the web at `http://books.google.com/`

råd!

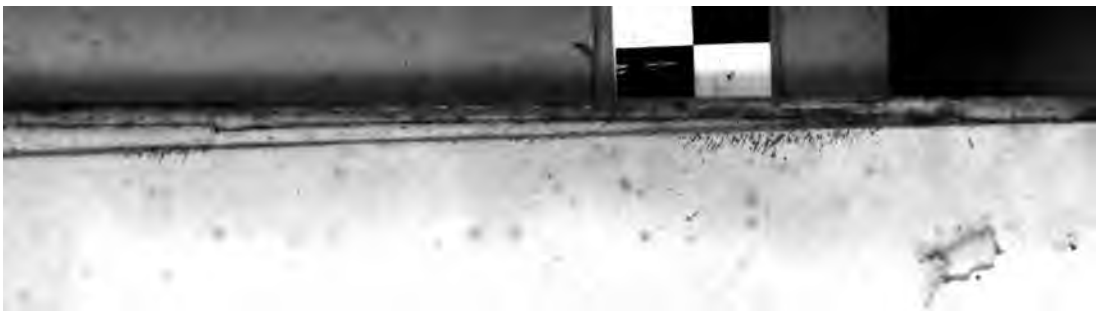

I. N. J.

Suomalaiſen

Sana-Sugun Soetus.

Suomalan awulla /

Suurella työllä / pitkällä ajalla / monen neuwolla /

Suomen Kielen Cunniaxi,

Coottu

DANIEL JUSLENIUXELDA.

FENNICI

LEXICI TENTAMEN,

DEI auxilio,

Prolixo labore, longo tempore, multorum conſiliis

Lingvæ Fennicæ honori

Tongeſtum a

D. J.

Finſk Ordа-Boks Förſök,

Med Guds hielp /

Genom widlyftigt arbete / på lång tid / med mångas råd /

Till Finſka Språkets heder

Sammanſökt af

D. J.

STOCKHOLM, Tryckt hos LARS SALVIUS, 1745.

303. s. 68.

Wj FRIEDRICH med GUDs Nåde / Sweriges / Göthes och Wendes Konung ꝛc. ꝛc. ꝛc. Lands-Fader ꝛc. ꝛc. ꝛc. Göre witterligt, det hos Oß hafwer Biſkopen uti Borgo Stifft, Oß Alſkelig, Wällärde Doctor Daniel Juslenius i underdånighet andragit, huruſom Han är ſinnad, at genom Tryckets låta utkomma et af Honom utarbetadt Finſkt Dictionarium eller Ordabok, anhållandes fördenſkull, at därå med Wårt Nådige Privilegio blifwa förſedd. Nu ſom berörde Finſka Dictionarium befinnes wara et wackert Arbete och låndande till Publici nytta; Ty wele Wj härmed och i kraft af detta wårt Öpne Bref, i Nåder hafwa förundt Honom, Biſkopen Daniel Juslenius Wårt Nådige Privilegium uppå merberörde des Finſka Dictionarium eller Ordabok, ſå at ingen, ehuo det wara nå-, uppå Tijo Åhrs tid, wid Ettuſende Daler Silfwermyts wite och alla Exemplarens confiscation, ſkall underſtå ſig, at ofwannämnde Dictionarium efterrycka eller utifrån efterryckt införa låta. Det alle, ſom werderbör, hafwe ſig hörſammeligen at efterrätta. Till yttermera wiſſo hafwe Wj thetta med egen Hand underſkrifwit och med Wårt Kongl. Sigill bekräfftat låtit. Stockholm i Råd-Cammaren den 17 Novembris 1743.

FRIEDRICH

L. S.

Guſt. Boneauſchiöld.

LEXICON
Fennico-Latino-Svecum
Reverendiſſimi Domini S. S. Theologiæ
Doctoris
Domini DANIELIS JUSLENII
Inglytæ Dioeceseos Scarensis Episcopi
Gravissimi

Nostra viros equidem genuit Finlandia multos,
Cura non Segni, qui coluere Sacras
Palladias artes; ſtudiis, quos, pectora dantes,
Exoticis linguis invigilaſſe patet.
Nullus adhuc tamen eſt inuentus, in ordine eorum
Quos Muſæ ſacris excoluere ſuis,
Qui patriæ linguæ tanto ſuccenſus amore,
Quam Tu, Fenniaci gloria clara Soli.

Fenno-

Fennonicas ſedes, Tu, Vindiciasque tuliſti
In lucem; Momi guttura prava domans.
Tu patriæ laudes, patriæ decus atque Patrone,
Amplificare ſtudes, Lexica dando typis.
Lexica prima quidem, materno idiomate cuſa:
Unde fluit Fennis, gloria tecta prius.
Nec non exotico cuivis, datur anſa, volenti
Sermonis noſtri cognitione frui.
Quas igitur grates, quas laudes, Optime Præſul,
Fennia noſtra Tibi conferat atque canat?
Perpetuas omnes volumus Tibi dicere laudes:
Optantes ſemper proſpera fata Tibi.
Nos abitum tanti lugemus Præſulis: Imo
Attamen infixum pectore nomen erit.
Omnis Origo boni, canos annosque Seniles
Æternum placida proſperitate beet

Animo, quam calamo prolixiori appoſuit
JOH. WANÆUS.
Paſtor in Oriſweſi Saracundiæ.

ALIUD.

Wanhat Ucot Wijſahimmat/
Sanan otwat ſanonehet/
Totudella wahwiſtetun:
Eipä yhtään Ihmiſiſtä/
Jotca ilmahan tulewat/
Itzellenſä yxin ſynny;
Oſan ottawat omamme
Rackahimmat Wanhembamme/
Ynnä muiden yſtäwitten;
Oſan ſuurimman ſuloinen
Iſän maamme yhteinen.
Luonnon Laki/ liipimätöin/
Tähän ſito ſuuret pienet/
Tätä caikilda anopi.
Jota/ joſca jocahinen
Ajattelis ahkeraſti/
Toimelliſeſt' tutkiſtelis'/
Nijn ei cuuluiſi kyliſä/
Ihmiſiſä ilmannuiſi/
Catilinan caldaiſita/
Joca julma juonickahin
Wäijyi/ wainoi waikiaſti
Koto-kyläns' coriata
Ruomi' ratki ryöſtäxenſä.

Miehet mielen päällisemmät/
Toden tunnosa totiset
Suojawat syndymä = maata/
Hywää Emää hywäilewät/
Pyytelewät sen parasta/
Cuuluttawat cunniata/
Jonga helmas hengittäwät/
Jonga eläwät armosta.
Tämän Kirjan kirjoittaja
Herra Doctori totinen/
Taidon corkian tawannut/
Osannut oikian opin/
Pappein parwesa parahin/
Ansiosta awarasta
Pappein pääxi Pispax pandu/
Ombi aiwan ahkerasti
Ottanut tain ongehensa/
Että jälkehen Jumalan/
Jota palwele pyhästi
Hamast Esiwanhemmista;
Lähin sitä/ (aicon sanoa)
Isoitteli Isänmaata/
Cuuluisaxi cunnioitti/
Äitimme etua etzei.
Muinen miesnä nuorembana
Cosca oppinsa osotti
Mieliesäns Mestarixi/
Töillä tosin taitawilla

Turun

Turun taltawain Tuwasa
Laulu-Neittoen Salisa/
Tämän walitzi wacaine
Julkisexi/ caxin kerron
Ascarensa ainehexi
Että suurtä Suomen niendä
Yldäkyllä ylisti
Wahwast bes wastaeli. (*)
Päätti itten/ puhen parren
Idäisen Eberin isäin
Annä Grekin yhisämmän/
Suomen sanain sucuaxi. (**)
Wielä waiwoja walitteli/
Wiattoman wihehäisen
Suomen suruja saneli
Wästerosis ollesansa. (***)
Tämä kirja caunucainen/
Hyödytyxestä hywäkin/
Olcohon todistajana
Muiston mercki mieluisimman.
Jos sä olet Ruotzalainen
Jos sä syngiä Saxalainen
Tästä tapaat tarpehexes.

Jos

(*) Duabus Disputationibus, quarum titulus est; *Aboa Vetus* & *Nova*: & *Vindiciæ Fennorum*. (**) Videlis Orationem Inauguralem *de Convenientia Linguæ Fennicæ cum Hebræa & Græca*, 1712. Aboæ dictam. (***) Oratione de *Miseriis Fennorum*, proclamata Arosiæ, 1715.

Jos sä olet Suomalainen
Ja se[illegible]ma Semiläinen /
Nijncuin [illegible]lepi lujasti
Yxi osa o[illegible]nuista;
Löydät tässä [illegible]iatengin
Mikä mieldäs [illegible]tanepi.
Että nyt tai Pisp[illegible] hywä
Waicka jätti Suome[illegible] saaren /
Cautta cutzun Corkiamman;
Meitä cuiteng muistelepi /
Parhain päin ajattelepi;
Händä m[illegible] muistacamme
Hy[illegible] nöyrällä Halulla /
Kijtoxella corkialla.
Toiwottacam' totisella
Sydämmellä siunausta;
Sekä itze Isännälle /
Hijppacunnan Haldialle;
Että hänen Huonellensa;
Canßa corkian cunnian
Mieluisest muistettawille!
Tätä toiwotta todella
Sydänkeräst sywimmästä
Hendericki Göstin Poica
Liljus lijalda nimeldä
Kiwikircon Kircko-Paimen
Meßu-Mieskin Meßukylän.

-⁂) * (⁂-

I. N. J.

PRÆFATIO.

§. 1.

TEntamen exhibeo Lexici Fennici. Lexicon ſiqvidem numeris omnibus abſolutum congerere, vix unius ætatis, certe non unius hominis eſt; nedum variis publici muneris curis diſtricti et diſtracti: totum hic labor ſolus poſtulat virum; nunqvam tamen, qvamdiu ſecula durant, perfectionem conſecuturus. Nihil igitur mihi conceſſum erat præterqvam tentare. Tentarunt ante me viri, qvos fama fert, eruditiſſimi, nec tamen abſoluti operis aſſecuti laudem, ſine aliorum addentium, emendantium, polientium ope interveniente. Id ut mihi eveniat, votorum meorum circa hanc rem eſt maximum: plures excitare, impellere, irritare volui doctos conterraneos, ut facillimo perfungi labore ne graventur, additis addendo; ut tandem ex tentamine meo completum aliorum exſurgat opus.

§. 2. Fennici vero hoc Lexici tentamen eſt. Et hoc ante me Viri tentavere celebres: *Lexici Scondici* Concinnator, et Mag. *HENRICUS FLORINUS* Præpoſitus Kimitoënſium qvondam laudatiſſimus, *Nomenclaturam* edens, nuper ſub nomine *Vocabularii* denuo recuſam. Qvid meo tentamine effecerim, ego, apparet facile; præter ordinem alphabeticum, vocabula qvæſituris faciliorem; numerum auxi vocum non hactenus viſum, ex omnibus Lingvæ dialectis, qvantum

omnes magni Ducatus provincias peragrando aſſeqvi, et in adverſaria poteram conjicere. Ne tamen qvemqvam offendat, qvod dictiones alteri regioni ignotas, ex altera hauſtas, et viciſſim, commiſcuerim, non indicata cujusvis patria; cauſſam inſtituti exponere e re eſſe videtur. Prima eſt, qvod vocula uni peregrina territorio, in pluribus aliis qvotidiano teratur uſu: ex adverſo contingit ſæpe, qvod in minori forte terræ tractu vocabulum ab omnibus uſurpetur, cæteris non intellectum. Hæc annotare omnia, majoris fuiſſet laboris, et curæ magis exqviſitæ, qvam itineris moleſtiæ in alium directi finem terrent. Altera, qvod copiam lingvæ, copioſam licet, tanto redderem copioſiorem; et anſam darem cunctis Fennica loqventibus in vicinorum ſenſus minori opera penetrandi; aliisqve, ſi cui volupe fuerit, contemtam ſane, ſed non contemnendam addiſcere lingvam, media ſubminiſtrare, omnium orarum ſermones percipiendi.

Hoc præcipuum indicandum videtur, qvod haud exiguum numerum plantarum, qvarum nomina in Svethicis Dictionariis non inveniuntur, adjecerim, tribus lingvis expreſſarum, deſumtum maxime ex celeberrimi qvondam Medici Aboënſium Profeſſoris D. *ELIÆ TILLANDZ* opuſculo Botanico: ſimul et partes corporis humani atqve oſſa, ad ductum *Oſteologiæ HENRICI HASSELQVIST;* et *Compendii Anatomici* Profeſſoris Medicinæ Upſalienſis longe Experientiſſimi Dni Doctoris *NICOLAI ROSEN.*

§ 3. Cura conqvirendi et ordinandi vocabula mea fuit: ſed qvæ ſine aliorum doctorum Conterraneorum ope, propoſitum neqviviſſet obtinere finem. Præcipuam hoc in negotio adjutricem mihi porrexere manum Eximii Viri, Paſtor in Ortwesi Satacundiæ Plurimum Reverendus et Clariſſimus Dnus Magiſter *JOHANNES WANÆUS*, Vir ut eruditione ſic moribus chriſtiano dignis notiſſimus; et Venerabilis Dnus *ANDREAS ASPEGREEN*, Comminiſter in Waſa Oſtrobotniæ vigilantiſſimus. Ille, cum mea perlegiſſet, inſigni additamento ornavit, tanto libentius recepto, qvod obſervantiſſimus puritatis cum loqvendo tum ſcribendo, propria exaratum manu transmiſerit. Hic vero, cum ipſe volens Dictionarium in lucem mittere, a me rogaretur, jam diutius laborante, et majorem aſſecuto copiam, perſvaderi ſibi paſſus eſt ſua mecum communicare, ut hoc beneficium aliqvo modo pen-

penſarem, recepi me ſingula vocabula aſteriſco notaturum, qvæ ab ipſo haberem, in chartis meis non reperta prius. Qvod fideliter præſtiti, et ex promiſſo heic Benevolo Lectori ſignificare et debui et volui. Sed fateor juxta: longe plura in Vocabulario Dni *Aſpegreen* occurrere, qvæ nec in meis reperiuntur: ſunt enim regionibus Fenningiæ inferioribus etiamqve mihi ignota, alieno calamo ſcripta; ideoqve qvibusdam in locis aperte abeuntia ab analogia Lingvæ: cujus tamen erroris neqvaqvam Egregius Dnus Auctor eſt inculandus, verum exſcriptor; qvamobrem dubius, ea, ſoli ferme Oſtrobotniæ nota, omiſi potius, qvam aſſumerem incerta.

§. 4. Nunc qvæ, qvalis, et cui uſui ſit Lingva Fennica, pluribus diſſerendum eſſet: verum majoris commentarii cum hoc futurum cernam opus, paucis defungar. Sermo is eſt, qvi per univerſum magnum Ducatum Fenningiæ ſonat; paucis oræ maritimæ parœciis exceptis, corrupta Svecana utentibus, Svecorum coloniis. Qvantum vero hoc idioma ſe ultra Fenningiæ terminos diffuderit, poſtmodum enarrabitur. Qvalis ea ſit, monſtrare, Lexicographi munus poſtulat: præprimis ut rite legi poſſit, et commodius intelligi. Grammaticos heic conſulere neceſſum eſſet: ſed dolendum, neminem, usqve diem hunc, plena, et genio lingvæ accommodata, tradidiſſe præcepta. Edidit equidem brevem *Lingvæ Finnicæ Inſtitutionem*, Aboæ A. C. 1649 b. m. Doctor *ÆSCHILLUS PETRÆUS* qvondam Epiſcopus Aboënſium Laudatiſſimus. Qvam b. M. *MATTHIAS MARTINIUS* Tavaſtorum in Hauho Præpoſitus, non contemnendæ Vir eruditionis, Anno 1689 impreſſam Holmiæ, renovavit, ſub nomine *Hodegi Finnici*, aliqvantum auctam. Præſtitit et in hac re aliqvid, ſed tantummodo ex occaſione, non autem ex profeſſo, Nobiliſſimus Dnus *MICHAEL GYLLENSTOLPE*, in *Deſcriptione Sveciæ, Gothiæ et Fenningiæ*. Tandem et ego, qva partem, in Oratione de *Convenientia Lingvæ Fennicæ cum Hebræa et Græca*, qvam Celeberrimus Dnus Profeſſor Juris Gryphiſwaldiæ, *CHRISTIANUS NETTELBLAD* operi ſuo die Schwediſche *Bibliothek* pretioſiſſimo ejusq; P. 1. inſerere dignatus eſt. Conſummatum hujus generis laborem expectaſſemus a Præpoſito Botnienſium in Jmmola Vigilantiſſimo Dno *BARTHOLDO VHAËL*, ſi diutius in terris agere licuiſſet Viro, Eccleſiæ et Patriæ commodo dedito. Collegere tamen amici,

ex Schedis beate Defuncti et adverſariis, indolem ſermonis patrii qvam proxime monſtrantia, qvem laborem, Mariti Dilectiſſimi, ne tenebris plane ſepultus interiret, Piiſſima Vidua, Anno 1733 Aboæ evulgari curavit inſcriptum, *GRAMMATICA FENNICA, adcuratiore methodo, penitiore cura, obſervatione et labore, reſerans antiqviſſimæ hujus, ac naturæ ſuæ præſtantiſſimæ lingvæ adyta, ejus peculiarem, ab aliis Europæis lingvis differentem genium, flexiones et conjugationes, orientalibus, primævæ imprimis adfines, illuſtrans.* Cogitabam iſti opellæ elegantiſſimæ Appendicem addere: ſed negotiis aliis impeditus, et ærumnis differre coactus, donec, ſi dies mihi prorogaverit Omnipotens, videro, non inanem penitus et damnoſam me Lexici hujus editioni adjeciſſe curam.

§. 5. Sed hoc agamus, qvod acturos Nos recepimus: paucis indolem Fennicæ aperiemus Lingvæ; pluribus, genuinum modum rationemqve rite ſcribendi ac pronunciandi omnes docebimus qvarumvis nationum homines.

Priori momento brevibus defungemur: cum et abunde id præſtitum ſit a laudato Præpoſito *VHAËL*; cui ſi Noſtram adjunxeris nominatam Orationem, haud valde multa deſiderabis, et ultra modum excreſceret hicce liber, ſi præter neceſſitatem repeterentur iſta. Hæc tantum pauca nunc memorabimus: Nomina nullam agnoſcunt generis differentiam, qvod Fennis cum Perſis, Turcis, Armenis, Iberis et Hungaris, de qvibus B. D. *PFEIFFERUS* in *Critica Sacra*, commune eſt. Per veros Caſus 14 declinantur, qvod B. *VHAËL* accurate oſtendit. Affixa Pronominalia, Hebræis qvam ſimillima, nos Oratione prædicta expoſuimus, æqve Nominibus, Verbis et Particulis ſubjungi ſolita. Verba itidem ordinarie per 7 Conjugationes Hebræorum flectuntur. Et prout horum Piel ſæpe duplicatur; ita Fennorum. Qvid? qvod et ex Hiphil novum Piel exſtruant, permiſſionem vel impulſum crebriorem ſignificaturi. Poſteriori immorabimur, a nemine unqvam ſuſcepto et oſtenſo. Ignoſcant Beati *VHAËLII* Cognati et Amici, ſi aliqvantum ab iis abivero, qvæ in Grammatica Viri dum viveret mihi amiciſſimi, vix omnia ab Ipſo conſignata de Orthographia breviſſime ſunt tradita, plus enim vident oculi qvam oculus, et additis addere facillimum fatebuntur, qvi doctorum labores, notis auctos, et penitius ad naturam rerum ab aliis applicatos inſpexerint. §. 6.

§. 6. Accuratius igitur indolem Lingvæ Fennicæ rimati, Literas, qvibus utimur, invenimus sex et viginti: a, å, b, c, d, e, f, g, h, i, j, k, l, m, n, o, ö, p, r, s, t, u, w, x, y, z. De harum appellatione et sono, accuratius commentari, necessarium omnino arbitramur. Figura eadem est qvæ Svecis et Germanis. Nomen secundum leges Idiomatis aliqvantum immutatum. Valor simpliciſſimus, isqve certus et constans, nec, ut in Europæis aliis, variabilis et incertus; est igitur earum

Ordo, Figura, Nomen, Potestas seu Valor.

I:ma A, a. *a.* A clarum et apertum: haud secus ac apud Svecos, Germanos, Italos, Gallos, et Hebræorum Patach.

II:do loco ponimus Å, å, *å.* Å Svecorum, Gallorum *ai, ay, ei* vel e largum, Anglorum *a.*

III:tia est B, b, *be.* B durum; ut ב dagessatam apud Hebræos. Eodem qvo apud Svecos et Gallos sono, duriori qvam apud Germanos; licet Botnienses mollius enuncient.

IV:ta C, c, *se.* *K* seu *k* Græcum כ Hebræum. *c* Gallis in *accorder*. Ital. *ch*. usurpatur solum ante *a*, *o*, *u* & *k*.

V:ta D, d, *de.* ד raphatum apud Hebræos, ut in Svecorum fader, heder: et Germ. adel, edel. post *l* et *n* est *d* durum seu ד dagessatum, ut in Svec. et Germ. ander; et ut *d* Gallicum.

VI:ta E, e. e. e purum, clarum, nulloqve unqvam modo cum å, sive scribendo, sive enunciando commutabile. Coincidit cum Gall. *e* masculini sono, sed non qvantitate.

VII:ma F, f, *effa.* Lat. Svec. Germ. Gall. Ital. *f*. Græc. φ. Hebr. ף raphatum. litera puro Fennonismo ignota; ob commercium Svecanæ necessaria, ut in fangi *captivus*, fändricki *signifer*, qvod Fenni Svecanæ ignari, efferunt wangi, wendricki.

				gr; et Germ. plage.
	H, h,	hå, ho.	h.	aſperum, ut ה Hebr *h* (
				h initiale apud Svecos (
				ſta litera, poſt aliam c
				tem poſitionem efficie
				ores: puram interim a
				lius literæ mixtura vel
	I, i,	*i.*	i	Vocale. Chirek Hebr
				Svec. Germ. Gall. pur
i	J, j,	*je.*	j	Conſonans, tantum al
				qvantum conſonante
				libus; qvantum ' Hebr
				tra in locum alterius ſi
				fertur ut ' Hebr, j Ger
				lo abhorrens a *j* Gallor
a	K, k,	*kå, ko.*		Eſt *k* Lat. Svec. Germ.
				Hebr. poni ſolet nunq
				præcedat *c*; verum ant
				omnes.
a	L, l,	*älla*		
a	M, m,	*ämma*		Sonus harum et valor n
	N, n,	*änna*		notis idem.
i	O, o,	å.	å	Svec. Hebr. Kametzchat

Ordo, Figura, Nomen, Poteſtas.

ta forent kåfwa, vårå, ſåpi, ſive Gallice cauva, porau, ſeaupi.

XVII:ma Ð, ð, ð. Sonus et figura Svecis eadem. Gall. *eu* in *Dieu, deux, ceux* &c. idem valet.

XVIII:va Þ, þ, *þe*. P. Lat. Svec. Germ. Gall. Italis, Græc. π. Hebr, ב dageſſatum.

XIX:na R, r, *årrå*. } Notiſſimi ubivis ſoni.
XX:ma S, ſ, *åßå*. }

XXI:ma T, t, *te*. Valet ט Hebr. τ Græc, t Germ. et Svec. ſed ſi addatur ż, conjunctæ tż, ſonum efficient aliis gentibus non dictu facilem, eundem tamen, ni per omnia fallor, qvem *th* Anglorum, productum lingva dentibus interpoſita,

XXII. U, u, *u*. U vocale, ſonum referens ו ſchurek Hebr. υ Græc. *ou* Gall. u Svec. nunqvam cum w commutabile.

XXIII. W, w, *wu*. Conſonans eſt, ut ו vel ב raphatum apud Hebræos, et B apud recentiores Græcos. Lat. Gall. et Ital. *v*. Germ. et Svet. w. hæc vocalis eſſe unqvam neqvit.

XXIV. X, x, *åkſå*. *x* Lat. ex *es* vel *ks* compoſitum. Græc. ξ. Svec. x. habent et Germani in cidex. *perplex* et *phenix* etiam Galli noſtro more eloqvuntur.

XXV. Y, ÿ, *y*. Sveci nobiſcum ÿ clare dicunt: natum ex Græc. ὑψιλὸν. ſic etiam ſonare debere Hebræorum kibbutz autumamus. ejus loco *u* utuntur Galli, u Germani, licet hi magis ad i et interdum plane in ſ id contorqveant.

XXVI. Ż, ż, *ſeta*. Litera nuſpiam uſitata, niſi poſt ð vel t, ſonum efformans, qvem ad *t* notavimus. licet & per tż qvædam partes Fenningiæ ţ proloqvantur.

§. 7.

§. 7. Si qvis mihi litem movere voluerit de numero, ordine, nomine et valore literarum, qvalia propoſui; ad unumqvodqve réſponſio parata eſt.

Numerus literarum, qvoad ſonos ex ore loqventium; qvoad figuras, ex ſcriptorum more, deſumendus eſt. Si ad prius attenderimus, ſufficerent 24 ad exprimendos ſonos omnes et ſingulos. *c* certe ſupervacaneum eſt, cum ejus locum *k* apte ſupplere poſſet; ſonus *x* per *kſ* edici. Sed qvia ad hunc usqve diem inde a primo ſcripturæ apud Fennos uſu nobis noto ſcribentes his ſunt delectati, ab univerſali eorum conſvetudine religio eſt diſcedere. Videntur duæ hæ literæ a primis literarum in Fenningia doctoribus monachis latinis introductæ, ad ſimilitudinem ſui ſcribendi moris. Qa lingva Noſtra plane alienum eſt. Inveniuntur eqvidem libri vetuſtiſſimi habentes qvin et qvinga pro cuin et cuinga; ſed contra ſermonis naturam, a ſeqventium temporum ſcriptoribus obſervatam, et rectitudini ſuæ reſtitutam.

Si ad genium nationis cunctas voces efferre et proloqui liceret, etiam ſablegaremus ceu peregrinum, ejusqve loco w ſubſtitueremus.

§. 8. Facilia iſta ſunt: majori nos diſcrimini expoſuimus, diſtinctas ab i et u formantes et numerantes literas i et w. contenti ſcilicet videmur eſſe debere notiſſima grammaticorum regula, qvod i et u cum ſyllabam inchoant, fiant conſonantes. mira ſane metamorphoſi: vix laciliori qvam Arachnes in araneam, Lycaonis in lupum converſione. Videant cæterarum lingvarum philologi, qvid ferre et tolerare valeant. Ego Fennicæ propugnator me confidenter oppono; atqve regulam iſtam licet et in B. Vhaëlii Grammaticam, haud ſcio an ab ipſo, irrepſerit, ex finibus literaturæ Fennicæ extermino. Rationes præſto ſunt. 1:o Diverſæ in ſcriptura Noſtra ſunt figuræ i et j, u et w. 2:o Diverſa vis in conjunctione cum aliis, directe contra regulam. Semper vocalis manet vocalis, et conſonans vocali jungi cupit, non ſonare ſola. Si ſcripſeris iáinen, quæ et ijáinen, vox eſt triſyllaba hoc modo dividenda i-ái nen ſeu i-já-inen, ſed ſi jáinen, duas habebis ſyllabas, já et nen. Prior dicit *ſempiternum*, poſterior *glacialem*; ſic u-ei *natavit*, duarum eſt ſyllabarum, ſed wei *abſtulit*, unius. Adde ai-wan *omnino* et a-ju-an *cerebrum meum*. 3:o i nunqvam in j, ſed in e flectendo mutari ſolet, u aliqvando in e, nunqvam in w;

w; ex adverso j cum k converti observamus et w cum p, vocalem cum vocali, consonam cum consona.

Nec Z admodum necessariam qvis existimaverit, cum ſ idem signare videatur; sed qvemadmodum peculiaris est tz sonus, rectius ad illum ostendendum et enunciandum etiam hæc peculiaris adhibetur litera. Exsurgit igitur hinc numerus consonantium 18: b.c.d.f.g.h.j k.l.m. n.p.r.ſ.t.w.x.z. et vocalium 8: a.ä.e.i.o.ö.u. et y. Ex his coalescunt diphthongi 16: ai,au,äi,äy,ei,eu,ie,iu, (aliter efferendæ qvam je, ju,) oi,ou,öi,öy,ui,uo, (non we, wo,) ye,yö. ä et ö tanto minus inter diphthongos numerare ausim, qvod non duplicem sonum, qvæ diphthongi natura etymo ipso significata est, qvamqvam compositam exhibeant figuram.

Qvod h nota sit aspirationis, non eam penes Nos magis eximit numero literarum qvam qvod s sit nota sibili. Orientales omnes pro justa eam literam agnoscunt. tantum de numero.

§. 9. Ordo cetera neminem moveret, ni ä post a, ö post o proximum tribuissemus locum, nec non j post i et w post u. Igitur cur id fecerim edisserendum est. Fateor ante me Viros celebres in fine alphabeti vocales istas collocasse, ne seriem Europæis plurimis receptam rumperent; j vero et w pro diversis ab i et u literis non agnovisse; ast attenditor, qvæso, si antecessoribus meis licuerit non solum onerare Lingvam inutili litera q, sed etiam penitus omittere necessarias, sine qvibus consistere sermo neqvit, alias vero qveis opus esse videbant, ad finem rejicere: cur non mihi concedi jure postulem facultatem novum condendi ordinem superflua resecanti, et essentialia restituenti. Ubi vero aptius collocarem hasce de qvibus controvertitur, qvam ad latus cognatarum. Nec scio qua lege tenerer aliorum idiomatum ordini mordicus adhærere, præcipue cum id omnibus rite expensis sit impossibile.

Nomen uniuscujusvis apposui, qvale enunciare ubivis deprehenduntur Fenni.

§. 10. Valor exacte descriptus est. Cui hoc addi postulat Fennicæ natura: qvod, ut prius monuimus, omnis litera genuino et nullo unqvam modo, nullam unqvam ob caussam variabili sono, semper et constanter sit pronuncianda. Sola seu simplex posita, elo-

 qvio

qvlo non geminetur; geminata in locum ſimplicis non mittatur. Non producatur vocalis ſimplex; omnes enim breves ſunt: nec corripiatur geminata; nec tamen in diverſas dividatur ſyllabas; exemplis illuſtrabimus: tuli, *ignis*, latine legas *tŭli*, duabus brevibus: tuuli, *ventus*, lege *tūli* longa et brevi. Tulli, *telonium*, lege *tulli*, priori longa poſitione. qvæ niſi obſervaveris, toto cœlo errabis, futurus loqvens audienti barbarus, et loqventem barbarum habiturus. Si vel ſimillimam vocalem pro ſimillima ſubſtitueris, non diverſum modo ſenſum inferes, ſed et contrarium. Ettâ affirmans particula cauſſam finalem indicat: *ut*, *qvo;* vel conſecutionem: *qvia*, *qvoniam*. Ette, *non vos*, negat rem. Adeo teneræ hæc Lingva eſt conſtitutionis, ultra omnes alias notas, ut ne minimum qvidem, quocunque nomine aut modo, ſe moveri patiatur. Puki *induit*, differt a pucki *ſuper*, et a pubki *per*. Qvalia centena occurrunt.

§ 11. Hiſce, ſed maxima cum accuratione, obſervatis, facilis erit lectio et pronunciatio hujus Lingvæ; excepto accentu, de qvo etiam pauca apponenda.

Primo notandum, unam qvamqve dictionem, qvotcunqve ſyllabas ea contineat, primam elevare ſyllabam, qva in re Anglis fere nobiſcum convenit; deinde qvod accentus nihil mutet de ſyllabarum qvantitate, nec ab ea dependeat, et viciſſim; qvod ſi Græce diſcentes obſervare vellent, facilius omnino in iſtius ſermonis interiora penetrarent. Exemplum addere lubet: in mißumaarja prima habet accentum et producitur, poſitione non vocalis qvantitate; ſecunda brevis eſt; tertia longa, nullatenus tamen accentu elevanda; ultima brevis. In jumalinen omnes breves ſunt, etiam prima, licet accentum habeat. Sic Græciſmi proloqvium, præter alia, in ſcholis male diſcitur hac in re: ἄνθρωπος enim dicere ſveverunt, tanqvam latine ſcriberes et enunciares *antropos* penultima brevi; qvia diſtingvere neſciunt inter elevationem et productionem ſyllabæ, cum rectius dicas *ánthroopos* vel *ánthrōpos*, elevata prima, ſecunda producta. Illud Finni in ſuo ſermone exactiſſime obſervant.

§. 12. Dixi omnes vocales breves eſſe, et ſi longam fieri opus [illegible]minari. Eſt vero, ubi ultima vocalis longa non geminetur: ut [illegible] ind. præſ. ſing. e. c. tacaſta, ſi tamen longa dicenda. Certum

eſt

eſt clare enunciari illam, plus qvam breves finales alias. Solent etiam ſcribentes haud pauci ultimam infinitivi, qvam Nos cum accuratioribus per aa vel åå exprimimus, unica vocali ſignare; qvod ſufficiat monuiſſe, ne qvis legendo impingat.

§. 13. Tantum de indole et lectione Lingvæ Fennicæ in genere. Nunc et ratio Lexici noſtri explananda venit. 1:o Secundum ſeriem literarum ſupra poſitam id conſtruximus. 2:o Primitivis ſua Derivata ſubjuncta vides, nec non Compoſita. 3:o Fennica vox explicanda, primam occupat paginæ partem: ultimam Svethica: media interponitur Latina, ut duas illas eodem ſtylo exaratas diſterminet, ne ab ignaris confundantur. 4:o Vocabulis Flexibilibus additur nota (ſ) ſeqvente ſyllaba una vel altera, monſtrante Genitivum Caſum in Nominibus, vel Infinitivum Modum in verbis Prima litera, vel aliqvando ſyllaba, flexi, in non flexo reperta oſtendit ſeqventes non flexi, mutari. Aaldo format Genitivum aallon. Expreſſum ſaltem per ſlon hic flexi prius l, in aaldo viſum, innuit ſeqventem ſyllabam do mutari in lon. Sic in aadeloitzen i ante tzen retentum in flexione ſita, notat tzen in ta converti in infinitivo; et ſic in reliqvis. 5:to Plures dictiones Latinæ vel Svecanæ, uni Fennicæ adjectæ, ſi commate (,) diſtingvantur, ſynonymæ ſunt, ad exactius determinandam emphaſin vocis Fennicæ. Colo (:) vero diviſæ, plures ſignificationes, primo poſitæ, afferunt. 6:to Ignoſci Nobis petimus, qvod alicubi translatio ſive Latina ſive Sveca deſideretur, relicto illarum loco vacuo. Cauſſa eſt: qvod diverſa ſint, non modo rei familiaris inſtrumenta plurima, illisq: utendi modus, aliis terris ignota: ſed et avium, piſcium, vermium ſpecies; qvas dubitamus, ſaltem neſcimus alibi obvenire; cum qvomodo nominentur ſive in Svecia, ſive a Svecis in Fenningia, non licuerit informari; nedum obvenientia nomina Latina illis rite et tuto applicare. 7:o Hinc etiam evenit inſuperabile et inevitabile malum, qvod non fuerit facile penetrare in notitiam omnium qvæ in negotiis ruralibus occurrunt et mechanicis; imo, neqvidem in viventium innumeras formas atqve varietates. Qvare omiſſa ſcimus multa, imo perplurima, a Doctis Civibus ſupplenda. Ideo in forma ampliori edi curavimus, ut ſpatium ſit, qvæ adjici vel corrigi opus aliqvando fuerit et tulerit occaſio. 8:o Latinitatem ſecta-

tus ſum puriſſimam, vocibus, non niſi qvas aureæ vel argenteæ ætatis Scriptores habent, ſelectis. Si qvas alias adhiberé fuerit neceſſe, præter terminos artium, iſti ævo ignotos, ſtylo curavimus notari nutante ſive currente dicto. Irrepſiſſe tamen aliqva non probata ſatis, vix cuiqvam nauſeam movebit, auctoris perpendenti ſtatum et conditionem, artium ſtudiis non convenientem ſatis. Qvamobrem veniam lapſuum et defectuum, tanto majori fiducia obtenturum me confido; qvo pluribus iisqve horrendis malis fuerim expoſitus, terroris, fugæ, direptionis, damnorum, curarum, dolorum, et neſcio quarum non ærumnarum et memoriæ et judicio nimis derogantium: adeo ut mirari conveniat, qvidqvam ingenii mihi ſupereſſe et conſtare ſibi, ad diſcernendas aliqvatenus res, felicioris expetentes, et defæcatæ mentis elaborationes.

§. 14. Mirabuntur et plurimi nec injuria et ſine cauſſa, me tam vaſto memet commiſiſſe oceano, non ſolum ignarum littoris et portus obtinendi, verum et certum non ſine naufragio et æris jactura exiturum. Deinde eccleſiaſticum, qvo fungor, officium, potius lucubrationes alias a me poſtulaſſe, Eccleſiæ DEi utiliores nec ab illius miniſterio tantum temporis detrahentes curas, qvantum vili opellæ impenſum eſt. Imprudentiam fateor. Sed tantus me a puero torſit amor patriæ, ut ejus gratia omnia pati non recuſaverim: qvamobrem laboris et impenſarum immemor exeqvendum propoſui qvod optaveram dici ab aliis ſuſcipiendum; ſed hoc fruſtratus voto, ipſe tentandum cogitaveram. Nec tam ingratam habeo patriam, qvod, ſi Deus eam revaleſcere ex immedicabili fere vulnere clementer ſiverit, meum ex hoc inſtituto exſurgens non reſarciat aliqvando damnum. Nec ideo totum damnet opus, qvod non ſit perfectum: eſt etenim, licet non perfectum, amplum tamen ſatis, et multa luce ditans Lingvam nationi vernaculam.

Ad alteram repono objectionem: Eccleſiæ, ſit Benigniſſimo DEo Laus, non defui; ſed qvantas Divina Bonitas ſubminiſtravit vires, ſervivi lætus. Et inter illas ipſas miniſterii partes, puſillum ſane tempus hiſce corradendis inſumſi, maxime in itinere conſtitutus. Si in pace ad demandatum licuiſſet advigilare munus, vix dum hæc reviſere et elimare fas fuiſſet; qvæ in triſti exilii otio qvadantenus

refecta prodeunt. Libros, auxiliante DEo, ſingulis Theologiæ partibus accommodatos, librariæ tabernæ petentibus ſatis ſuperqve exhibent, a Viris illuminatiſſimis conſcriptos; adeo ut nihil ſit deſiderandum ſive ad illuſtrandam doctrinæ veritatem, ſive ad mores pietate ſincera adornandos. Qvi autem Fenningiæ meæ tam copioſo famulari vellet vocabulorum indice, ante me neminem invenies. Qvos æterna Providentia reſiduos mihi numeraverit dies, non niſi iis conſumentur rebus, qvas exigit ſtatio, et functionis poſtulat neceſſitas.

§. 15. Nec reticendum qvod me moverit maxime. Cum juvenis in domo verſarer Magni Nominis Epiſcopi B. Doctoris *JOHANNIS GEZELII*, Filii, Sveco Patre nati, in Svecia educati, qvamqvam tandem Fennicis præfecti Eccleſiis: et Filium Ejus, poſtmodum in epiſcopatu Borgöenſi B. Anteceſſorem meum, informarem: aderat die qvodam, Vir cætera egregius decretum poſcens de abolenda plane Lingva Fennica, et cogendis tam vaſtæ regionis incolis non modo ad Lingvæ Svethicæ uſum in qvotidianis negotiis circa civilia et familiaria obvenientibus; verum etiam ut et ſacra ſemper ſolo Svethico facerent idiomate. Tum vero Senex Reverendiſſimus, cujus et cineres veneror, præſentibus multis utriusqve nationis hominibus, breviſſimo reſponſo ablegavit Virum: Omnis lingva confitebitur DOMINO. Rationem poſtmodum in colloqviis menſalibus piis et eruditis hanc fere audivi: in illum finem Spiritum Sanctum Apoſtolis eorumqve commilitonibus datum eſſe, ut magnalia DEi per univerſum orbem annunciarent, lingvis utiqve unicuiqve nationi domeſticis, qvo et ſuis verum cultum inſtillare poſſent audientes, et ad normam illius DEum indies et invicem celebrare. Addo: uberiorem inde Divino Nomini Gloriam enaſci, qvo plures agnoſcantur regiones et lingvæ veritati cœleſti addictæ et eam profitentes. Si uno ore omnes Coronæ Sveciæ ſubjecti loqverentur, non plus diceretur qvam Sveciam eſſe Chriſtianam: aſt cum jam notum ſit, in hocce regno boreali, non Svecos ſaltem, ſed et Fennos et Lappos, ſed et Germanos et Gallos heic degentes, qvemlibet ſuo ſermone colere DEum verum juxta normam Sancti infallibilis Verbi; annon in majorem Miſericordiæ et Benignitatis Divi-

næ venerationem piæ extimulabuntur mentes? non certe tanta Pentecoſtali cœtui ſe ingeſſiſſet admiratio, ſi Apoſtolos uno ſaltem idiomate Divina elocutos auſcultaſſent, qvanta perculſi ſunt percipientes auribus ſuis etiam remotiſſimarum gentium lingvas. Deinde haud multum a tyrannide pontificia abeſſet coactio populi, ad peragendum fatuum cultum, ſermone, qvem vel parum vel plane non intelligerent. Primitus introducta Chriſtiana religione Monachi ad Fenningiam convertendam ablegati, Svethica et Latina uſi, qvid effecere, niſi qvod genus idololatriæ mutarent? et licet ſecula fere qvatuor hac inſtitutione tererentur, nec tamen vel DEi cognitio obtineri, vel idioma gentis transformari potuit. Hoc nec decere viderunt Sapientiſſimi Svecorum Monarchæ, neqve effici poſſe: propterea hactenus infectum manſit, et infectum protegente Clementiſſimo Numine manebit.

§. 16. Hoc igitur, ex eo tempore, mihi fuit alta mente repoſtum, qvacunqve occaſione cœlitus conceſſa, aliqvando valerem, orbi palam facere etiam Fennos meos Divinæ veritati et veræ confeſſioni addictos, veræqve ſpei eſſe conſortes; viam vero aliam hactenus non aſſecutus, qvam Fennicæ Lingvæ notitiam exhibendo, anſam præbere inqvirentibus in Noſtram Fidem, ex libris Noſtris, propriis cernendi oculis, Nos eadem cum cæteris Evangelicam Fidem tenentibus ſentire, Eundem DEum Verum eodem vero venerari modo; idqve verbis tam concinnis, tam emphaticis, qvam lingva ulla alia. Ne jam de carmine qvidqvam dicam Fennico, cujus elegantia, vis commovendi animos, et affectus ciendi, brevibus enarrari neqvit: et ſi maxime id poſſem, fidem facerem nemini, qvi illius intima non penetraverit ſermonis. Genus carminis Nobis eſt peculiare, numero ſyllabarum octo, glyconico ſimile, ſed neglecta qvantitate amant ſive omnes ſive alternæ verſus voces, eandem literam initialem vel etiam ſyllabam. Figuris tam dictionum qvam ſententiarum abundat, ut ſine illis poëſis non æſtimetur. Synonymiæ inprimis et exergaſiæ ubiqve adſunt. Cœpit nuperrimis temporibus excoli carmen heroicum et elegiacum mirifica facilitate et ſvavitate procedens; qvantitatis et metri tenaciſſimum. Rhythmus eqvidem ſeu homoioteleuton non eſt de natura poëſios Fennicæ, qvin remoram

moram potius injicit: attamen, ut conſortibus fidei nationum aliarum ubi fieri potuit conformaremur, placuit majoribus noſtris cantica ſacra tam ad eosdem modos muſicos, qvam genus poëmatis componere. Hi aliqvando liberiore Spiritu acti, et proprios modulati ſonos et flumen ſecuti nativum, nec rhythmis ſe conſtringi paſſi longe altius ſurrexere, Maronis altiſoni carmina imitati. De ſublimitate rerum, qvas ſacra continent poëmata, non eſt diſqvirendum; ſed de verbis, locutionibus, tractandi modo; ubi ſane nec acumen, nec ſublimitatem deeſſe oſtendet Liber Hymnorum Eccleſiaſticorum: cui ſi *JOHANNIS SALAMNII* Sacellani qvondam in Calajoki Botnienſium *Carmen de Nativitate*, *Paſſione*, *Reſurrectione*, *et in cœlos aſcenſione JESU*, addideris, parum me, non nimium dixiſſe fateberis.

§. 17. Eſt qvoqve liberanda fides, §. 4 adſtricta, de amplitudine Lingvæ Fennicæ; Notiſſima tangenda breviter. Extra Magni Ducatus ampliſſimi terminos, pars Botniæ occidentalis utitur illa: tota dein Finmarchia inter Sveciam et Norvegiam a Wermelandia ad Lapponiam usqve porrecta. In Lapponica Kimienſi ſeu vera Cimmeria, Fennica ſacra fiunt: idioma porro Lapponicum maximam ſui partem ex Fennico traxit. Livonum ſermo, Eſtonum, Ingrorum, non niſi dialecti ſunt, Fennicam arguentes originem, licet magis minusve divertentes. Plurimæ nationes Tartaricæ, Moſcoviticæ ditionis, qvarum loqvendi modos ſtrictim annotavit Generoſiſſimus Dnus *PHIL. JOH. von STRAHLENBERG*, in der Beſchreibung des Nord- und Oſtlichen Theils von Europa und Aſia, clare manifeſtant, eandem Nobiſcum primitus habuiſſe Lingvam, temporum poſtmodum et Rectorum mutationibus, etiam loqvelæ mutationes et commixtiones ſubiiſſe. Si Venedi, Vendi, Vinuli, Vindi, Vinidæ, eadem antiqvitus gens fuerit cum Fennis, qvod utiqve dubium non eſt, et inter alios deſcribit *JOHANNES MESSENIUS* Scondiæ illuſtratæ Tom. XIII. pag. 17. ſeqvitur et eodem ore locutos eſſe. Si Hungari & Schlavoni ejusdem cum Fennis ſtirpis fuerint, aſtruente id pluribus in locis ſæpius nominato Dno *STRAHLENBERGIO*, nil obſtat, qvin lingvam etiam communem fuiſſe, & adhuc multa habere communia aſſeveremus. Qvid ſi curioſo re-

rum

rum Fenno contigerit omnes visitare nationes Vendicas appellatas, utrum ambigendum qvis censeat, eum inter illas non inventurum Fennicæ Lingvæ Reliqvias? Narravi in *ABOA MEA*, qvod puer accepi a qvodam glorioſiſſimi Regis *GUSTAVI ADOLPHI* Decurione, ſene tum fere ſeptuagenario ſatis adhuc vegeto: fuiſſe eum cum turmis Fennorum, per aliqvot ſeptimanas in Vinidorum Marchia locatum, et obſervaſſe incolis mixtum ex Germanico et Fennico ſermonem fuiſſe, non multis interjectis diebus a ſemet ob affinitatem ſibi vernaculi intellectum. Claudo. Si ob paupertatem, et ſervilem vitæ conditionem non deſpecti eſſent Fenni et ipſorum ideo lingva; haudqvaqvam inutilis et omni deſtitutus fructu hic meus prodiret labor; ſed præjudicia exterminanti Lectori jucundus divitias et ornœnitates expanderet ſuas. Qvæ conſideraturus Lector, Divinam eamqve Benigniſſimam, ad Fennos qvoqve ſe extendentem Providentiam exoſcularetur gratus, et patriæ amatori favere non dedignaretur, hæc turbato ſatis animo ſcribenti Holmiæ, die 15. Auguſti menſis, Anno æræ chriſtianæ, MDCCXLIV.

a. a.

Aa.

Adeli, ſ in.	Nobilitas.	Adel.
aadelsmies, ſ ehen.	nobilis.	adelsman.
aadeloitzen, ſita.	nobilito.	adlar.
eloitan, ſ ittaa.	nobilitor.	adlas, blifwer adel.
, ſ llon.	unda, fluctus.	wåg, bölja.
oinen, ſ loiſen.	fluctuoſus.	wågfull, ſwallande.
,ſ in.	menſura fœni; *item* liquidorum, cupa.	åhm: palm.
ain, ſ ia.	menſuro fœnum.	åhmar, palmar.
, ſ un.	mane, matutinum tempus.	morgon.
uhetki, ſ ken.	tempus matutinum.	morgonſtund.
ullinen, ſ liſen.	matutinus.	ther ſom hör til morgon.
uruſca, ſ ſcan.	rubedo matutina.	rodna om morgonen.
uruſco, ſ ſcon.	aurora.	morgonrödda.
uſeanna, ſ nan.	concio matutina.	ottesång.
, ſ ren.	theſaurus defoſſus.	nedgräfwen ſkatt.
nio, ſ on.	*idem*.	
uuhauta *vel* nihauta, ſ dan	locus theſauri defoſſi.	rummet ther ſkatten ligger uti.
puu, ſ un.	furca terræ infixa, ſuſtinendæ impoſitæ perticæ.	grenig ſtör dår en ſtång kan läggias uppå.
ſ ſin.	aſinus.	åſne.
inen, ſ ſiſen.	aſellus.	liten åſne.
iinen, ſ liſen.	aſininus.	åſneliſt, åſnenåtig.
, ſ aton.	dies feſtum præcedens.	heligdags afton.

Aawet, *pl.* ſetten.	omina.	tekn, ſpådom, förebod.
aawiſtan, ſtaa.	ominor.	förebådar, ahnar.
aawiſtetan, ſttaa. *imp. paſſ.*	prælagio notatur.	förebådes.
aawiſtelen, ſtella.	prælagio, *freqv.*	
aawiſtellan, ſldaa.	*imperſ. paſſ. freqv.*	
aawiſtus, ſuxen.	omnis captatio.	förebådning.
aawiſtaja, ſjan.	ominator, haruſpex.	ſpåman, teknatydare.
Abba. abba.	blanda nuncupatio patris.	abba.
Abcſekirja, *l.* abeskirja, ſjan.	alphabetum.	abc bok.
Abrotti, ſotin.	abrotanum.	abrodd.
Acana, ſnan.	palea, acer.	agn, ſtamp.
acanainen, ſiſen.	ex paleis, paleis refertus.	agnefull, af ſtamp.
Acka, acan.	proavia: uxor: vetula.	* farfars mor; huſtru: (gumma, kiäring.
ackainen, ſiſen.	*dimin. idem.*	
Ackuna, ſnan.	fænestra.	fönſter: * glugg.
Adun, ſtua.	aſſveſco.	bliſwer wahn.
atuan.	*idem.*	
Ah, ahah, ahhah.	ah.	ach.
ahceilen, ſilla.	gemo.	ſuckar, ångſlas.
Ahawa, ſan.	tempeſtas verna acrior.	biſtert wåhr ſwäder.
ahawoitun, ſittua.	occalleo; obfuſcor.	ſtårpnar i hullet; blir wå- (derbiten.
ahwe un& ahwiſtun, ſua.	*idem*	
ahwo, ſon.	fuſcus color ex ſole.	ſolbränna.
Ahcu, ſhwun.	conglobatio cineris.	ſammanlupen aſka.
Ahdas, ſhtan.	anguſtus, arctus.	tråna.
ahtaus, ſuden.	anguſtia loci.	trångſel.
ahteſti.	arcte.	trångt.
ahdiſtan, ſiſtaa.	arcto: ango,	tränger; ångſlar.
ahdiſtetan, ſettaa.	arctor: angor.	tränges; förfölies.
ahdiſtelen, ſella.	*freqvent.* arcto.	tränger oftar, ſmåningom
ahdiſtellan, ſldaa.	*freqv.* arctor.	tränges.
ahdiſtun, ſua.	anguſtus fio.	bliſwer trång.
ahdiſtus, ſuren,	anguſtia animi.	wedermödo, twång.
ahdiſtamatcin, ſmatto man.	non arctatus.	otrångd, otwungen.
ahdiſtaja, ſjan.	perſecutor, oppreſſor.	förföljare.
ahdiſtaminen, ſiſen.	perſecutio; coarctatio.	förföljelſe, trängiande.
Ahde, ſden.	clivus.	backe.
ahtellinen, ſiſen.	clivoſus.	backot.

ahde-

ahdepellawa, ſ. awan.	linaria.	lijngräs.
Ahingas, ſ. gan.	fuſcina piſcatoria.	liuſtra.
Ahjo, ſ. jon.	focus fabrilis.	åſia.
Ahkera, ſ. ran.	gnavus, diligens.	flitig, trägen.
ahkerus, ſ. uden.	diligentia.	flijt, trägenhet.
ahkeraſti.	gnaviter, diligenter.	flitigt, trägit.
ahkeroitzen, ſ. ita.	incumbo *in aliquid.*	beflijtar mig.
ahkeroitan.	*imperſ. paſſ.*	man beflitar ſig.
Ahkio, ſ. ion.	traha lapponum.	lappars ſläda.
Ahma, ſ. an.	gulo.	järf.
Ahne, ſ. nen.	avidus, avarus.	girig, ſnål.
ahneus, ſ. uden.	avaritia.	girighet, ſnålhet.
ahneſti.	avide.	girigt, ſnålt.
ahnetoin, ſ. ettoman.	non avarus.	intet ſnål eller girig.
ahnedin, ſ. ettia.	avarus ſum, auide cupio.	girigas.
ahneditan, ſ. ittaa.	*imperſ. paſſ.* avide expetitur.	girigt efterſtås
Aho, ſ. on.	ſylva cæſa poſt meſſem derelicta.	ödelämnad ſwed.
Ahrain, ſ. imen.	fuſcina piſcatoria.	liuſtra.
Ahtaan, ſ. ahdata.	expono ſegetes ſiccandas.	ſätter opp i rijan.
ahdinlauta, ſ. dan.	ſedile exponentis.	opſättiarens ſäte.
* ahdos, ſ. don.	ſegetis expoſitio.	opſättning i rijan.
* Ahto, ſ. hdon.	neptunus.	ſiögud, näck.
Ahu, ſ. un.	opus, neceſſitas.	angelägenhet.
* Ahwatta, ſ. atan.	guloſus, avidus.	ſnål.
* ahwattaſti.	avide.	ſnålt.
Ahwena, ſ. nan.	perca major.	abbor.
ahwenan maa, ſ. an.	alandia.	åland.
ahwenan haura, ſ. an.	gramen aquaticum.	abborgräs.
Ai, aiai.	vah; proh, eheu.	ach, acч.
Aica, ſ. ajan.	tempus.	tijd.
aicailen, ſ. illa.	cunctor.	drager ut tijden.
aicainen, ſ. iſen.	tempeſtivus, oportunus.	tijdig.
aicaiſin.	tempeſtive, oportune.	tidigt.
ajallinen, ſ. iſen.	temporalis.	timmelig.
ajalliſeſti.	temporaliter.	timmeligen.
* ajanculu, ſ. lun.	tempori fallendo aptum.	tijdzfördrif.
ajanlucu, vel aicalucu, ſ. gun.	chronologia.	tijderäkning.

* ajantieto, ⸗don.	historia.	krönika.
aicakirja, ⸗jan.	*idem.*	
ajastaica, ⸗jan.	annus.	åhr.
ajastaicainen, ⸗isen.	anniculus.	ett åhr gammal.
ajatein, ⸗attoman.	intempestivus.	otijdig.
ajattomasti.	intempestive.	i otijd, otidigt.
ajattomus, ⸗uden.	intempestivitas.	otijdighet.
Aicoan, aicon, aiwon, ⸗coa.	propono mihi.	sätter mig före, ärnar.
aiwotan, ⸗ottaa.	proponor.	ärnas.
aiwottelen, ⸗ella. *frequ.*	intendo: cogito.	tåncker att företaga.
aiwotellan. *pass. imperf.*	intenditur.	ärnas.
aiwoitus, ⸗uxen.	propositum.	upsåt.
aicomus, ⸗uxen.	*idem.*	
aicominen, ⸗isen.	intentio.	upsåt, tancke,
Aihe, ⸗hen.	rumoris caussa.	wåhn, tekn.
Aimo, ⸗on.	dignus.	ansenlig: * beskedelig.
* aimostans.	decenter.	beskedeliga.
Aina, ⸗nan.	tugurium reti condendo.	nothus, nottiäll.
item	funis a lateribus retis.	telna.
Aina.	semper.	alltijd.
ainijan.	perpetuo.	ewärdelig,
ainiainen, & ainainen, ⸗isen.	perpetuus.	alltijd warande.
ainawiherjäinen, ⸗isen.	semperviva.	alltid grön.
Aine, ⸗nen.	materia *exqva.*	ämne.
Ainoa, ⸗oan,	unicus, solus.	allena, endast.
ainocainen, ⸗isen.	unicus.	endast.
ainoastans, ainoasti.	solum, unice.	allenast.
Airo, ⸗on.	remus.	åre.
aironlapa, ⸗lawan.	remi palmula.	årblad.
aironpyyry, ⸗ryn.	manubrium remi.	årskaft.
Airocas, ⸗can.	angvilla *Piscis.*	ål.
* airocala, ⸗alan.	*idem.*	
Airuet, *pl.*	legati.	bod bårare, sänningabud.
Aisa, ⸗san.	temo.	simberstång.
* aisotan, ⸗ottaa.	temones trahæ adapto.	sätter simberstånger på slådan.
Aita, ⸗idan.	sepes.	gårdslegård.
* aidas, ⸗daxen.	pertica sepis.	gårdsleträda.

aitaan,

aitaan, ⸗ data.	sepio.	gårdar.
aidatan, ⸗ attaa.	sepior.	gårdas.
aitaminen, ⸗isen.	actus sepiendi.	gårdande.
aidatoin, ⸗ attoman.	expers sepis.	ogårdad.
aituri, ⸗rin.	sepem transiliens.	den som springer öfwer gårdslegård.
Aitta, ⸗itan.	horreum.	wisthuus, boda.
aitallinen, ⸗isen.	munus in promtuario datum.	wisthus⸗ gåfwa.
Aiwan.	plane, valde.	aldeles.
Aiwastan, ⸗staa.	sternuto.	prustar, nyser.
aiwastetan.	*imperf. pass.*	man prustar.
aiwastelen, ⸗stella. / aiwastellan, ⸗eldaa.	*Frequent. idem.*	
aiwastaminen, ⸗isen.	sternutatio.	prustande.
aiwastus, ⸗uxen.	*idem.*	
aiwastamatoin, ⸗attoman	non sternutans.	den intet prustar.
aiwastus ruoho, ⸗hon.	ptarmica.	prustgrääs.
*aiwastus juuri, ⸗ren.	veratrum.	prustrot.
*aiwastutan, ⸗uttaa.	sternutationem procuro.	förorsakar prustning.
*Aiwina, ⸗nan.	linum: cannabis pura.	rent lijn, eller hampa.
aiwinainen, ⸗isen.	linum, linteum purum.	lijn, rent linne.
Aiwenat. *pl.*	tempora.	tinningar.
Ajan, ⸗jaa.	urgeo, pello: vehor equo, curru, & traha.	driswer, körer, åker, rijder.
ajetan, ⸗ettaa.	pellor, urgeor.	driswes, köres.
ajelen, ⸗ella.	vectito: rado: proijcio me.	körer, rakar: wräkes.
ajellan, ⸗ldaa.	vectitor: rador.	köres: rakas.
ajetun, ⸗ttua.	tumeo *physic.*	swäller.
ajetutan, *vel* aetutan.	tumere facio.	giör swulnad.
ajaja, ⸗an.	vector, sessor; auriga.	kutsk; drisware.
ajamatoin, ⸗attoman.	non rasus: non oneratus vectura.	orakad: okörd; oriden.
ajelemus, ⸗uxen.	rasura.	rakande.
ajellus, l. aellus, ⸗uxen.	nullius frugi.	wräkling.
ajo, ⸗on. l. ajamus ⸗uxen.	equitatio, vectura: pulsus.	rijdande, körande.
ajaminen, ⸗isen.	*idem.*	
ajos, ⸗oxen.	tumor.	swulnad.

Ajattaro, ſ ron.	pellex venefica: *aliis* ſatyrus.	trälkäna: skogsspöke.
Aju, ſ un. *aliis* aiwu, ſ un.	cerebrum.	hjärna.
ajutoin, ſ uttoman.	expers cerebri.	den ingen hjärna haar.
ajutuoho, ſ hon.	ſerpillum.	ruus-ört.
ajunraco, ſ aon.	ſutura ſagittalis.	ſijlſöm i hufwudſkälen.
ajunlaattialuu, ſ un.	os cribratum.	ſihlbenet.
ajattelen, ſ atella.	cogito.	tänckер, eſterſinnar.
ajatellan, ſ ldaa.	cogitor.	tänckes.
ajatus, ſ uxen.	cogitatio.	tancke.
ajatteleмus, ſ uxen.	cogitandi actus.	tänckiande.
ajatteleminen, ſ iſen.	*idem.*	
ajattelewainen, ſ iſen.	cogitabundus.	tancke-full.
ajattelematoin, ſ atto-man.	incogitans.	obetänckſam.
ajattelemattomaſti.	non cogitate.	obetänckſammeligen.
* ajattelemattomus, ſ muden.	incogitantia.	obetänckſamhet.
Akelma ruoho, ſ on.	trifolium.	wåpling.
Alaſti.	in nuditate.	nakot.
alaſtoin, ſ ſtoman.	nudus.	naken.
alaſtomus, ſ uden.	nuditas.	nakenhet.
Alati.	ſemper.	altjämt.
Alcu, ſ lun.	initium, principium, origo.	begynneſe.
alutoin, ſ uttoman.	carens principio.	utan begynneſe.
alan, ſ alcaa.	ordior, incipio.	begynner.
alotan, ſ ottaa.	*idem.*	
aljetan *vel* alotetan.	incipior.	begynnes.
alcaminen, ſ iſen.	inceptio.	begynnande.
* alotus, ſ uxen.	*idem.*	
alcamatoin, ſ attoman.	non inceptus.	obegynt.
alcaja, ſ jan.	inceptor.	begynnare.
alket. *plur.*	primitiæ.	förſtling.
Aldis, ſ din.	paratus; venalis.	färdig, willig; fahl.
Alho, ſ on.	terra paludoſa.	figs och ſänkt land.
alhoinen, ſ iſen.	paludoſus.	kärrachtig.
Alinoma.	perpetuo.	altjämt.
* alinomattain.	*idem.*	

alinomainen, ſiſen. perpetuus. ſtadigwarande.
Alju, ſun. cicur: meretrix. tam: ſkökia.
*Alkia, ſan. aptus, commodus. lått: beqwåm.
* alkiaſti. apte. beqwåmliga.
All ſ *inuſitatum. ſed inde*
alle. ſub, *ad locum.* under.
alla. ſub, *in loco.* under.
alda. ſub, *de loco.* underifrån.
* alas. *vel* ales. deorſum. nederåt.
* alas päin. *et* alas käſin. *idem.*
alahalle. *vel* alhalle. *idem.*
alhalla. infra. nedre.
alhalda. ex inferiore loco. nederifrån.
alahallans, *vel* alalla. in ſuo loco manendo, quiete. ſtilla.
* alatzen. ſubtus. *per locum.* under.
alenen, ſeta. *vel* alennun, ſdua. fio inferior; deſido. bliſwer låg, nedrig.
alennan, ſendaa. ſubmitto: humilio. förnedrar.
aletan, ſettaa. dejicior: humilior. förnedras.
* aluſtan, ſſtaa. fundamentum pono. lågger grund.
alendaminen, ſiſen. humiliatio. förnedrande.
alendamatoin, ſattoman. non demiſſus. intet förnedrad.
alus, ſuxen. ſubſtratum, ſubjectum. det ſom är under.
aluſta, ſan. *idem.*
* alus hirſi, ſirren. trabs fundamenti. ſyll.
* alus kiwi, ſiwen, lapis fundamenti. grundſten.
alos, ſoxen. navigium. farkoſt, fartyg.
alhainen, ſiſen. demiſſus. nedrig.
* alhaiſeſti. demiſſe. nedrigt.
alin. *l.* alimainen, ſiſen infimus. nederſt.
alamainen / ſiſen. ſubditus. underſåte; underdånig.
* alamaiſus, ſuden. ſubjectio. underdånighet.
alamaiſeſti. ſubjectiſſime. underdånigſt.
alaiſin, ſſimen. incus. ſmedſtåde.
aldcuena, ſnan. animal proni roſtri. diur med nedrig nos.
Allas, ſlan. aqualicula. watuhoo.
* Allicko, ſcon. palus parva. watuſump.
Alli, ſlin. avis aquaticæ ſpecies. alla.

Almu, ſum.	elecmoſyna.	almoſa.
Altari, ſrin.	ara, altare.	altare.
Aluna, ſ nan.	alumen.	alun.
*Ambiainen, ſ iſen.	veſpa.	geting.
* ambiais peſä, ſſän.	nidus veſparum.	getingbo.
Amen.	amen.	amen.
Amma, ſan.	nutrix.	amma.
ammaan / ſata.	lacto; nutrio.	opammar.
ammatoin, ſattoman.	nutricem non habens.	ſom är utan amma.
Ammatti, ſtin.	officium.	ämbete.
Amme, ſen.	dolium.	kar.
Ammon, ſ oa.	boo.	rämar.
ammoninen, ſiſen.	boatus.	hölande, rämande.
ammolla.	apertum.	öpet.
ammotan, ſottaa.	ore hio inſtar boum.	gapar.
ammotteleu, ſella.	*freqv. idem.*	
ammotus, ſuxen.	rictus: hiatus.	gapande.
Ammun, ſbua.	jaculor.	ſkiuter.
ammutan, ſuttaa.	jaculo petor.	ſkiutes.
ammuſſeleu, ſella. } ammuſſellan, ſldaa. }	*freqv. idem.*	
ambuminen, iſen l. ambumus / ſuxen.	jaculatio.	ſkiutande.
* ambuneuvot, ſoin. pl.	inſtrumenta jaculatoria	ſkottyg.
ambuja, ſjan.	jaculator, ſagittarius.	ſkytt.
ammuxis.	confixus inopinato morbi teſo.	den ſom fått ſkott.
Ammunnan, ſ undaa.	haurio *aquam exputeo.*	windar watn.
* ammennan.	*idem.*	
ammundanninen, ſiſen.	hauriendi actus.	windande.
Ancka, ſ ngan.	anas.	ancka.
Ankari, ſ in.	anchora.	anckare.
Andura, ſ ran.	ſolea calcei vel trahæ.	ſkoſåla; ſlädmeda.
anduroitzen, ſ oita.	ſoleas ſuffigo.	ſålar: ſätter medar under.
anduroitan, ſoittaa.	ſoleis ornor.	ſålas.
anduroitzeminen, ſiſen.	ſolea fuffectio.	ſålande: medars under-ſättjande.
anduroitzematoin, ſattoman.	non ſuffixus ſoleis.	utan ſåla; anderſtäng.
Aneki, ſkin.	diploma immiſſionis.	införſels bref.

Angara, ſ an.	ſtrenuus: ſeverus.	braf: ſträng.
angarus, ſ uden.	ſtrenuitas: ſeveritas.	käckhet: ſtränghet.
angaraſti.	ſtrenue: ſevere.	rätt wäl: ſträngeliga.
Angerias, ſ ian.	angvilla.	ål.
Annan, ſ daa.	do.	gifwer.
annetan, ſ etta.	trador.	gifwes.
andelen, ſ nella. *freqv.*	ſæpe do.	gifwer offta, ſmåningom.
annellan, ſ ldaa.	ſæpe trador.	gifwes offta, ſmånigom.
andaja, ſ jan.	dator.	gifware.
andamus, ſ uxen. *vel* andaminen, ſ iſen.	datio.	gifwande.
andamatoin, ſ attoman.	qui non dat.	then intet gifwer.
andi, andin, *vel* andime, ſ imen.	donum, id quod datur.	gåfwa.
ando, ſ annon.	donum.	gåfwa.
andias, ſ ian.	beneficus.	gifmild.
andelias, ſ ian.	*idem.*	
andeliaiſus, ſ uden.	beneficentia.	gifmildhet.
* annan anderi.	condono.	förlåter.
* anderi andamus, uxen	condonatio, remiſſio.	förlåtelſe.
anderi andaja, ſ jan.	condonans.	förlåtare.
Anon, ſ oa.	peto, rogo.	begårar, beder.
anotan, ſ ottaa.	petor, rogor.	begåres.
anelen, ſ ella. *freqv.*	rogito.	offta begiårer.
anellan, ſ ldaa.	rogitor.	offta begåres.
aneljas, ſ jan.	peteſſens, petiturjens.	then altijd begår.
anie, ſ ien.	petitio, petitum.	begår, bön.
anominen, ſ iſen. / anomus, ſ uxen.	*idem.*	begåran.
anoja, ſ jan.	petitor.	then ſom begår.
* anoja waimo, ſ mon.	ſponſæ mendicantis procuratrix.	huſtru ſom följer med, då bruden tigger brudſtugu hielp.
Anoppi, ſ opin.	ſocrus.	ſwärmoder.
Anſa, ſ ſan.	laqueus.	ſnare.
Anſas, ſ an. *vel* anſos, ſ on.	trabs *ſub ponte vel pavimento.*	broås; gålf ſ waſe.
Anſio, ſ ion.	meritum.	förtiänſt.
anſaitzen, ſ ita.	mereo.	förtiänar.

anſaitan, ittaa.	mereor.	förtiänas.
anſaitematoin, attoman.	qui mereri nequit.	den intet kan förtiäna.
anſiotoin, ottoman.	merito carens.	utan förtiänſt.
anſiomies, iehen.	bene meritus.	förtiänt.
Apaja, jan.	piſcaturæ tractus.	notwarp.
Apelias, jan.	trifolium.	wåpling.
apila, an.	*idem.*	
*Apina, an.	ſimia.	apinia.
Appet, etten. *pl.*	illex; pabulum equinum.	läckermat; * häſtfoder.
Appi, apin.	ſocer.	ſwärfader.
appimies, ehen.	*idem.*	
Apracka, acan.	ſacerdotum reditus ab auditoribus.	präſträttighet.
Arricoitzen, oita.	obſervo: ominor.	giſwer ackt, ſpår, gißar.
Apu, awun.	auxilium, adjumentum.	hielp.
autan, ttaa.	juvo.	hjelper.
awitan, ittaa.	*idem.*	
autetan, ettaa.	juvor.	hielpes.
auttelen, utella.	adjuto.	plägar hielpa.
autellan, ldaa.	*paſſ. imperf.*	plägar hielpas.
auttaja, jan.	auxiliator.	hielpare.
* apuri, rin.	*idem.*	
awullinen, iſen.	opem ferre pronus.	hielpſam.
awulliſeſti.	ad juvandum promte.	med hielpſamhet.
awutoin, uttoman.	expers auxilii	utan hielp.
auttamatoin, atteman.	deſtitutus auxilio.	ohulpen.
* apulainen, iſen.	adjutor.	medhielpare.
* auxihuudan, utaa.	invoco.	åkallar.
auxihuutan, uttaa.	invocor.	åkallas.
auxihuutaminen, iſen.	invocatio.	åkallan.
Arca, ran.	impatiens; pavidus.	ôm; rädd.
Arcki, rkin.	arca: plagula.	arck.
Arcku, rcun.	ciſta.	kiſta.
arckuinen, iſen.	ciſtula.	läda, aſk, ſkrin.
arcullinen, iſen.	quod ciſta capit.	thet kiſtan drager.
arcutoin, uttoman.	ciſta carens.	utan kiſta.
Arcutettu paicka.	locus ſuperſtitioſus.	widſkeppeligit rum.

Arina, ſinan.	fuſcina piſcatorum.	liuſterjärn.
Arina, ſinan.	ſtratum foci, furni, aræ.	ärtl.
Ariſtun, ſtua.	contabeſco.	tränas.
Arkio, ſon.	dies profeſtus.	ſöknedag.
arki, ſarjen.	*idem.*	
Armo, ſon.	gratia, miſericordia.	nåde, barmhertighet.
armollinen, ſiſen.	miſericors.	nådelig, barmhertig.
armolliſeſti.	gratioſe.	nådeliga.
armolliſus, ſuden.	affectus miſericordiæ.	barmhertighet.
armotoin, ſettoman.	immitis.	obarmhertig, hård.
armottomus, ſuden.	intactus miſericordia animus.	obarmhertighet.
armottomaſti.	immiſericorditer.	obarmhertteliga.
armelias, ſan.	benignus.	barmhertig, hjelpſam.
armias, ſian.	*idem.*	god, hjelpſam, miſkundſam.
armeliaſti.	benigne.	barmhertigt.
armiaſti.	*idem.*	nådeligen, miſkundſamt.
armas, ſan.	charus: o bone, ſodes.	kåre.
armahdan, ſhtaa.	miſereor.	förbarmar.
armahdetan, ſhdetta.	gratiam conſequor.	förbarmas.
armahtelen, ſhdella.	miſereor, miſereſco.	ömkar mig.
armahdellan, ſldaa.	miſericordiam experior.	bewiſes ynkſamhet.
Aro, ſon.	locus demiſſus herbidus.	dåld.
item.	firmioris ſoli pratum.	* hård ſwalls ång.
Arpa, ſrwan.	ſortitio: nuncius curſorius.	lott: budkaſle.
Arpi, ſrwen.	cicatrix.	ärr.
arpinen, ſiſen.	cicatricoſus.	ärrig, ſom har ärr.
arwellinen, ſiſen.	*idem.*	
arwetoin, ſettoman.	non habens cicatrices.	utan ärr.
Arwan, ſata.	æſtimo: conjicio.	wårderar: gißar.
arwatan, ſattaa.	æſtimor.	wårderas: gißas.
arpelen, ſrwella. / arwellan, ſldaa.	*Frequent. idem.*	gißar. det gißas.
arwottelen, ſotella.	ænigmata propono.	framſätter gåtor.
arwotellan, ſldaa.	ænigmata proponuntur.	gåtor förehafwas.
arwoitus, ſuren.	ænigma: conjectatio.	gåta; gißning.
arwio, ſon.	æſtimatio.	wårdij, wårdering.

* arwiomies, ſ ehen.	æſtimator.	wärderings man.
arwamatein, ſattoman.	inæſtimabilis.	owärderlig.
arwo, ſon.	exiſtimatio, dignitas.	heder.
arwollainen, ſiſen.	inutilis.	fåfängelig.
arwotein, ſottoman.	nullius exiſtimationis.	af ingen heder.
Aſcara, ſran. *vel.* aſcare, ſren.	negotium, opera.	ſyſla.
aſcaroitzen, ſoita.	ſum negotioſus.	ſyßlar.
aſcaroitan, ſoittaa.	*imp. paſſ.*	ſyßlas.
aſcaroitzeminen, ſiſen.	occupatio.	ſyßlande.
Aſe, ſ ſen.	inſtrumentum: arma.	redſkap; gewär, warn.
aſellinen, ſiſen.	telo inſtructus.	bewäpnad.
aſetein, ſettoman.	armis carens.	obewäpnad.
* aſencandaja, ſjan.	armiger.	wapnedragare.
Aſia, ſan.	res; cauſſa forenſis: negotium.	et ting; ſak; ärende.
* aſianaiaja, ſjan.	qui curat negotium.	fullmäcktig: beſtälnings-haſware.
* aſioitzen, ſoita.	curo negotium.	beſtäller.
aſetan, ſettaa.	loco: ordino: ſedo.	ſtäller: lacar.
aſetetan, ſetetta.	locor: ordinor: coërceor.	ſtälles; ſtillas.
aſetun, ſettua.	quieſco.	ſacktar mig.
aſennun, ſendua.	*idem.*	
aſetus, ſuren.	ordinatio, diploma.	förordning.
aſendaja l. aſettaja, ſjan.	ordinator.	then ſom ordnar.
aſema, ſan.	locus villæ: ſtatus.	gårds tomt: tillſtånd.
aſemakylä, ſän.	villa principalis.	holby.
Aſkele, ſlen.	veſtigium, paſſus.	ſteg.
* aſkelen, ſella.	gradior.	ſtiger.
aſkell..n. *imperf. paſſ.*	itur.	man ſtiger.
aſkeloitzen, ſoita.	veſtigia premo.	går i fotſpår.
aſkeloitan. *imp. paſſ.*	veſtigia leguntur.	man går i fotſpår.
Aſtaitzen, ſita.	animadverto.	märker.
Aſti.	uſque.	intil.
Aſtia, ſan.	vas.	kärl.
aſtiallinen, ſiſen.	habens vas: quod vas capit.	ſom har kärl: hwad kärlet drager.

aſti-

aſtiamies, ſ. ehen.	vaſis confector.	ſom gör kårl.
aſtian tekiä, ſ. än.	*idem.*	
Aſto, ſ. on.	mollis; puerilis.	orcklöös.
Aſtun, ſ. ua.	gradior, paſſum facio.	ſtiger.
aſtuan, ſ. uttaa.	*imperſ. paſſ.* itur.	ſtiges.
aſtelen, ſ. ella. *dimin.*	procedo ſenſim.	ſtiger ſmått.
aſtellan, ſ. ldaa.	lentis paſſibus itur.	ſtiges ſmått.
aſtuſkelen, ſ. ella. } aſtuſkellan, ſ. ldaa. }	*freqvent. idem.*	
aſtuminen, ſ. iſen.	ſcanſio, paſſus.	ſteg, ſteande.
aſtuma, ſ. an.	compreſſu natus *equus.*	utaf beſtigande fallen.
aſtumatoin, ſ. attoman.	*ab equo* non compreſſa.	obeſtigen.
* aſtu n, ſ. imen.	gradus.	trappa.
aſtinlauta, ſ. udan.	ſcabellum pedum.	fotapall.
Aſun, ſ. ua.	habito: incipio.	boor; börjar.
aſutan. *imperſ. paſſ.*	eſt habitatio.	beboos.
aſuſkelen, ſ. ella. *freqv.*	habito.	boer måſt.
aſundo, ſ. unnon.	habitatio.	boning.
aſumaſia, ſ. ian.	habitaculum.	boſtälle.
aſuinpaicka, ſ. can.	locus habitationis.	boſtälle.
* aſuinmaja, ſ. jan.	hoſpitium.	herberge.
aſumus, ſ. uxen.	habitatio.	boning.
aſuminen, ſ. iſen.	*idem.*	
aſuja, ſ. jan.	habitator.	then ſom boor.
aſujan, ſ. jamen.	*idem.*	
aſumatoin, ſ. attoman.	inhabitabilis, non habitatus.	obebodd, ſom intet kan beboos.
Ateria, ſ. ian.	prandium; cœna.	måltid; mål.
aterioitzen, ſ. ita.	convivor.	ſitter til bords, äter.
aterioitan. *imp. paſſ.*	editur.	ätes, man äter.
aterioitzeminen, ſ. iſen.	cœnatio.	ätande.
Atula, ſ. lan. l. atuna, nan.	forpex qua pili ex oculis evelluntur.	en liten tång at uttaga hår ifrån ögonen.
Augurcku, ſ. cun.	cucumis ſativus.	angurcka.
Auki. *defect.*	apertum.	öppet.
awoi.	*idem.*	
awoin, ſ. oimen.	apertus.	öpen.
aucaiſen, ſ. aiſta.	aperio.	öpnar.
awan, ſ. ata. & auwon.	*idem.*	

awatan, -attaa. l. awetan, -ettaa.	aperior	öpnas.
awailen, -ailla. *frequ.*	aperio.	öpnar.
awaillan, -ldaa.	sæpe aperior.	ofta öpnas.
aukenen, auweta.	apertus fio.	bliir öpen.
* aukia, -ian.	æquor campi.	Fält; mark utan skog.
aucko, -aucon.	æquor: apertum.	Fiärd: öpning.
awaia, -jan.	qui aperit.	tden som öpnar.
awaminen, -isen.	apertio.	öpnande.
awain, -imen.	clavis.	nyckel.
awamatoin, -attomen.	inapertus.	oöpnad.
awendo, -ennon.	apertura glaciei.	waak.
Auma, -an.	acervus frugum.	säd-stacke.
Aura, -an.	aratrum.	plog.
aurancurki, -rjen.	stiva.	plogstiärt.
*Aure, -ren.	rimosus ex siccitate.	gistig, otät.
* auristun, -stua.	rimosus fio ex siccitate.	gistnar.
Auringo, -on.	sol.	sol.
* auringon sappi, -apen.	parhelius.	wädersol.
auringotoin, -ottoman.	sole carens.	utan sol.
Auscari, -rin.	haustrum, *in naviculis.*	ös-kar.
Autio, -on.	vastitas.	öde.
autia, -ian.	vastus, desertus, non excultus.	öde.
Autuas, -tuan.	beatus, *de persona dicitur.*	salig.
autuallinen, -isen.	beatus, *de re & actionibus.*	salig.
autuus, -uden.	beatitas.	salighet.
autuasti. l. autuallisesti.	beate.	saligen.
autuari tekiä, -iän.	salvator.	saliggiörare.
Auweri, rin.	aura tepida.	warm dunst.
dicitur & aweri, -rin; auwari; & aura, -ran.		
*Awa, -an.	amplus; capax.	wijd, rymlig.
awara, -ran.	*idem.*	
awarus, -uden.	amplitudo: capacitas.	widd.
awarasti.	spatiose.	widt.
awaroitzen, -ita.	extendo.	widgar.
awaroitan, -ittaa.	extendor.	widgas.
awaroitzemus, -uren.	extensio.	utwidgande.
awaroitzeminen, -isen.	*idem.*	

awa-

awaroitzematoin, ſattoman: non dilatatus. owidgad.

Awio, ſon. conjux; conjugalis. äckta; make.
awios käſky, ſyn. conjugium. äcktenſkap.
awiolijtto, ſijton. fœdus conjugale. äcktaförbund.
Awu, ſ awun. virtus. dygd.
awutoin, ſuttoman. virtutis expers. odygdig.
awuinen, ſiſen. virtute præditus. dygdig.
Axeli, ſelin. axis rotæ. axul.
Åå. vox deteſtandi immunditiam. barnaord em orenlighet.
åäckän, åäkätä. caco. *vox puerilis.* orenar.
åäckä, ſkän. ſtercus. orenlighet.
Äätiö, ſön. ſtupidus homo. dumm.
Åäni, ſnen. vox, ſonus. röſt, ljud.
åänellinen, ſiſen. vocalis, ſonorus. then ſom har röſt, liud.
åäneti. tacite. tyſt.
åänetöin, ſettömän. voce carens. ſom intet liud haſwer.
Åäri, ſren. finis: limes: latus. ända; gränds; ſijda.
åärinen, ſiſen. vergens ad latus. åt den ſijdan.
åärettöin, *vel* åäretöin, ſettömän. infinitus. oändelig.
åärillinen, ſiſen. in limite conſtitutus. ſom är wid gräntzen.
åärimmäinen, ſiſen. ultimus a latere. ytterſt på ſijdan.
Åki. ſubito. haſtigt.
åkiſti. *idem.*
åkillinen, ſiſen. ſubitus, ſubitaneus. haſtig.
åkilliſeſti. ſubito. oförmodeligen.
äckään, ſäkätä. ſubito animadverto. blir haſtigt warſe.
äkätän, ſättää. ſubito obſervor. märckes haſtigt.
äckäminen, ſiſen. ſubita obſervatio. haſtigt märckande.
äckäys, ſyren. *idem.*
äckämätöin, ſättömän. non viſus. oſedd.
Äes, äken. raſtrum. harf.
äeſtän, ſſtää. raſtro peragro arvum. harfwar.
äeſtetän, ſettää. raſtro arvum peragratur. harfwas.
äeſtäminen, ſiſen. quæ fit raſtro cultura. harfwande.
äeſtämätöin, ſättömän. raſtro non cultus. oharfwad.

Åhwyn, åhkyå.	*ſub onere vel labore* gemo.	ſtanckar, puſtar.
åhkyminen, ◦ iſen.	anhelatio; fatigati gemitus.	ſtanckande.
åhky, ◦hwyn.	colicæ genus in equis.	ref i håſtar.
Åijå, ◦ån.	ſenex.	gubbe.
item.	multus, magnus.	mycken.
åijåmåinen, ◦iſen.	ſenilis.	gammalachtig, gubbelijk.
åijåmås, ◦ån.	*idem.*	
åijånparta, ◦arran.	alopecurus.	råſrumpa.
åijållinen, ◦ iſen.	maricata.	ſom hafwer man.
åijåtöin, ◦attömån.	ſine marito.	utan man.
Åikiſtelen, ◦ellå.	exprobro.	förebrår.
åikiſtys, ◦yren.	exprobratio.	förebräelſe.
Åimå, ◦ån. l. åime, ◦en.	acus major.	ſtoppnål, ſtrumpnål.
Åitelå, ◦lån.	ingratus ſapor *tanquam putreſcentis.*	motbuden ſmak af illa faret.
Åiti, ◦tin.	mater.	moder.
åitinen, ◦iſen.	matercula.	moderkiår.
åitillinen, ◦iſen.	maternus.	moderlig.
åititöin, ◦ittömån.	orbus matre.	moderlös.
åitipuoli, ◦olen.	noverca.	ſtyfmoder.
Åkå, åån.	odium, pertinacia.	haat, iſtadighet.
åkåſå, ◦ån.	refractarius, pertinax.	motſpännig, iſtadig.
åkåinen, ◦iſen.	*idem.*	iſtadig; argſint.
åkiå, ◦ån.	ferus: odioſus.	ſwår, grym: förhatelig.
åkännyn, ◦åndyå.	odio incendor.	bliſwer hätſk.
åkäytän, ◦yttåå.	infeſto.	bryr, förtretar.
åkäytetän, ◦ettåå.	infeſtor.	bliſwer brydd, förtretad.
Ålå, *vel* ålwös.	*imperat. ex* en noli.	du icke; achta dig.
Ålliſtelen, ◦ellå.	ſtupefactus hæreo.	ſtår häpen.
Ålpin, ◦lpyiå.	conjicere tento.	giſſar åt.
ålppi, ◦ålpin.	conjectura.	giſning.
Åly, ◦lyn.	intelligentia.	wett, förſtånd.
ålytöin, ◦yttömån.	ſtupidus.	fåkunnig.
Åmbåri, ◦rin.	urna lignea.	åmbare.
Ånmå, ◦ån.	vetula: uxor.	kåring: huſtru.
åmmåmåinen, ◦iſen.	anilis.	kiåringlik, kiåringachtig.
åmmåtöin, ◦åttomån.	uxore carens.	utan huſtru.

åm.

åmmälauri, ſ. rin.	effœminatus.	kåringachtig.
åmmän hambat, ſ. aitten.	anthyllis leguminoſa.	kåringe tänder.
åmmän kengä, ſ. gän.	bardana, lappa.	karborregräs.
åmmän ſuurus, ſ. uxen.	bugula.	mindre groört.
Åmyri, ſ. rin.	tuba lignea.	luur.
Angän, åtä. l. ångin, id.	arcto, arctando expello.	tränger.
ångätän, l. ångitän, it. tää.	arctor.	tränges.
Ancka, ſ. ngän.	balbus.	ſtammande.
ångytän, ſ. yttää.	balbutio.	ſtammar.
ångytys, ſ. yxen.	vitium lingvæ balbæ.	ſtammande.
Åpärä, ſ. rän.	nothus, ſpurius.	oächta föbd.
Åpö, & åpöinen, ſ. iſen.	agnus ſerotinus.	ſommar- eller höſt-lamb.
Åriä, riän.	ringens. *vide* häriſen.	knorrande.
Årmätti, ſ. tin.	homo nequam. *forte ab eremita.*	wräkling.
Åſken.	nuper: tunc demum.	rättnu, nyligen, i ſänſt i förſt ſedan.
åſkinen, ſ. iſen.	nuperus.	nylig.
Åtö, ſ. tön.	homo inutilis.	lätting.
Åweriäs, ſ. iän.	opulentus.	rik, förmögen.
Åyräs, ſ. än.	declivitas, clivus.	backe.
åyräſinen, ſ. iſen.	declivis.	backig.
Åyri, ſ. rin.	numus æreus minutus, ſicilicus.	ett öre.
Åyriänen, ſ. iſen.	cancer.	kräffta.
Åyſkäri, ſ. rin. *idem quod* auſcari.	hauſtrum.	öſekar.

B.

NB. Omnia, a B. incipientia, peregrina ſunt, & a nativis Fennis pronuntiantur ut. P.

Baſuna, ſ. nan. *ſeu* paſuna.	tuba ductilis.	baſun.
baſunan ſoittaja, ſ. an.	tubicen.	baſunare.

Balſami, ⸗min. l. palſam.	balſamum.	balſam.
Biblia. *vel* piplia, an.	biblia.	bibel.
Bladi, ⸗din l. plati, ⸗adin.	folium.	blad.
Bläcki, ⸗kin. *vide* plächi.	atramentum.	bläck.
Blyjy, ⸗jyn. *vel* plyjy. *etiam* lyjy.	plumbum.	bly.
Bokſtawi, ⸗in.	litera.	bokſtaf.
Bolſtari, ⸗rin. l. polſtari.	culcitra.	bolſter.
Borincaupungi, ⸗gin.	arctopolis.	biörneborg.
Borwoncaupungi, ⸗gin.	borgoa urbs.	borgå.
Bormäſtari, ⸗rin.	conſul.	borgmäſtare.
Borwari, ⸗rin.	civis.	borgare.
Böweli, ⸗lin. l. pöweli, ⸗in.	carnifex.	böwel.
Brahencaupungi, ⸗gin. *vel* ſale, ⸗lon.	urbs brahæa. *idem.*	braheſtad.
Brygån, ⸗ått. *rectius* prykån, ⸗ått.	coquo cereviſiam.	brygger.
Bruuki, ⸗in. *vel* pruuki, *etiam* ruuki.	uſtrina metallica.	bruk.
Briſki, priſki, & riſki, ⸗in.	fibula.	briſk.

C.

Ca, kå: poſt *n* ga: gå: *paragoge interrogativa, adjecta ſolis pronominibus* cu *&* cui, *in Nominat. & Genit. caſibus.*

Caacki, ⸗akin.	palus ignominioſus.	kåk.
caakinpuu, ⸗puun.	*idem.*	
caakinpuunruoca, ⸗ruwan.	palum meritus.	then kåken förtient.
Caacko, ⸗con.	*ſpecies avis aquaticæ.*	lobm; årta.
Caacotan, ⸗ottaa.	glocio, glocito.	kaklar.
caacotus, ⸗uxen.	vox gallinæ glocientis.	hönſens kaklande.
Caacnſen cucka, ⸗can.	hypericon.	ſöhannis blomſter.
Caadan, ⸗ata.	dejicio: effundo.	fäller: ſlår ut; ſpiller.
caadetan, etta. l. caatan.	dejicior; effundor.	ſpilles, fälles.
caateen, ⸗adella. caadellan, ⸗idaa.	*frequ. idem.*	fäller ofta, ſmäningom. fälles.

caa-

caadun, atua.	cado, labor.	faller.
caatumus, ⸗uxen.	lapsus.	fall.
caatumatoin, ⸗attoman.	non labilis.	som intet faller.
caataminen, ⸗isen.	dejectio.	fällande; spillande.
caatamatoin, ⸗attoman.	non dejectus.	intet fäld, spild.
caatuwa tauti, ⸗udin.	epilepsia.	fallandesot.
caatuwainen, ⸗isen.	epilepticus.	bråttfälling.
caatuwan taudin juuri, ⸗ren.	pœonia.	ichtrot, peonia.
* caadet.	declivitas viæ lapsum promovens.	stielp ⸗ ställe.
Caali, ⸗lin.	olus; brassica.	kåhl.
* caalincupu, ⸗uwun.	brassicæ globus, caput.	kål hufwud.
* caalin kerä, ⸗än.	*idem.*	
* caalin ⸗pää, än.	*idem.*	
caalimaa, ⸗an.	ager olere consitus.	kåhlgård.
caalimato, ⸗adon.	eruca.	kåhlmatk.
Caalo, ⸗lon.	nauci, nihili.	til intet nyttig.
Caapin, ⸗appia.	rado.	skrapar.
caapitan, ⸗ittaa.	rador.	skrapas.
caaputan, ⸗uttaa.	*idem.*	
caaputetan, ⸗ettaa.		
caaputtelen, ⸗utella.	*freqv. idem.*	skrapar småningom.
caaputellan, eldaa.		skrapes smått.
caappan, ⸗ata.	manu rapio.	nappar, rycker til mig.
caapatan, ⸗attaa.	rapior.	nappas, ryckes bort.
caappimus, ⸗caaputus, ⸗uxen.	rasura.	skrapande.
caappimatoin, ⸗attoman.	non derasus.	oskrapad.
caappet, ⸗petten. *plur.*	quæ abrasa sunt.	skrapor.
* caappiainen, ⸗isen.	panis postremus.	skrapkaka.
Caappi, ⸗apin.	promtuarium.	skåp.
Caapu, ⸗un.	pallium.	kappa, mantel.
caaputoin, ⸗uttoman.	pallium non habens.	utan kappa.
Caari, ⸗ren.	arcus: iris: costa navis.	båge: regnbåge: wrang.
caatran, ⸗artaa.	circumeo.	går om.
caartan, ⸗arttaa.	circumeor.	gåås omkring.
caartelen, ⸗rella.	*freqv.* & *dim*: e longinqvo circumeo.	går långt om.
caarrellan, ⸗eldaa.	e longinqvo circumeor.	gås långt om.

caartaminen, ſ iſen. circuitio. omgång.
caartaja, ſ an. circumiens. ſom går omkring.
caartamatoin, ſ attoman. non circuitus. intet omkring gången.
Caarna, ſ nan. cortex abietis. ſlarn.
caarnan, ſ ata. obturo cortice. ſlarnar.
Caaſe, ſ en. pronuba. brudſåta.
caaſetoin, ſ ettoman. pronuba carens. utan brudſåta.
Caaſu, ſ ſun. fœtor: nebula. ſtank; dimba.
Caatti, ſ atin. lineum ornamentum colli, focale. halsduk.
Caatua, ſ an. ſtragula pellicea. fårſkins ſäll.
Caawis, ſ en. funus: ſpectrum. lijk: ſpöke.
Cabiſa, ſ an. nautarum culina. cabiſa.
Cacara, ſ ran. nothus: infans. horunge; unge.
aliis * pomum equinum. häſtlort.
Cacari, ſ rin. boſcas. ſpof. *aliis.* lom.
Cacka, ſ acan. ſtercus, *præcipue* humanum. träck.
cackan, ſ acata. caco. träckar.
cacatan, ſ cattaa. cacor. träckas.
cacaiſen, ſ aiſta. ſtomachor, nauſeo. wämjes.
cacaiſtus, ſ uxen. nauſea. wämjande.
Cacko, ſ acon. placenta, panis. kaka, bröd.
item. fulcrum ſepis circum pecora. ſtälppe i fåfällan.
cackoinen, ſ iſen. panis minuſculus. liten kaka, litet bröd.
cacotoin, ſ ottoman. pane carens. then ſom är utan bröd.
cackara, ſ ran. *Sav.* panis. brödkaka.
Cackula, ſ lan. perticæ junctæ vehiculo, quibus ab equo trahitur. ſtackla.
Cackuri, ſ rin. *avis marina ſpecies.* lom.
Caco, ſ con. euronotus. ſudoſt.
Caclaja, ſ jan. anſeris *ſpecies* kakelgås.
Cade, ſ aten. invidus. afwundſam.
cateus, ſ uden. invidia. afwund.
cadehdin, ſ htia. invideo. afunnas, mißunnar.
cadehditan, ſ ittaa. invideor. mißunnas.

cadehtimatoin, ſatto-man.	non inviſus.	ſom intet miſſunnes.
*Cadicka, ſcan.	fuſtis, pertica.	ſtör, ſtake.
Cadun, ſtua.	pœnitet me.	mig ångrar.
catumus, ſuren.	pœnitentia.	ånger.
catuwainen, ſiſen.	pœnitens.	ångerfull: botfärdig.
catumatoin, ſattoman.	impœnitens.	obotfärdig, ſom intet ångrar.
catumattomus, ſuden.	impœnitentia.	obotfärdighet.
Caha, ſhan.	ſtridor quaſi arundinis & venti lenioris.	gniſlan af rö eller halm, och ſachta wåder.
cahaus, ſuren.	*idem.*	
cahatan, ſattaa.	ſtrideo inſtar culmi & auræ.	gniſlar eller dånar ſmått.
cahiſen, ſiſta.	ſtrideo inſtar culmi & arundinis.	gniſlar.
cahiſtan, ſiſtaa.	ſtridorem excito.	låter gniſla.
cahiſtelen, ſiſtella.	*freqv. idem.*	
cahina, ſnan.	ſtridor.	gniſlande.
*Caha, ſan.	ſaccus reticulatus.	kaſſ.
item ſtructura quædam ex perticis erectis, avibus capiendis.		
Cahara, ſran.	criſpus.	kruſig, knorlig.
* caharrun, ſrtua.	criſpus fio.	bliſwer kruſig, knorlig.
Cahderan.	octo.	otta.
cahderas, ſannen.	octavus.	ottonde.
cahderannes, ſen.	*idem.*	
cahderaſti.	octies.	otta gångor.
cahderanneri.	octavo.	til thet ottonde.
cahderan toiſtakymmendä.	octodecim.	aderton.
cahderan colmatta kymmendä.	viginti octo.	tiugu otta.
cahderan neljättä kymmendä.	tringinta octo.	trettio otta.
cahderan wijdettä kymmendä.	quadraginta octo.	fyratijo otta.
cahderan cuudetta kymmendä.	LVIII.	58.
cahderan ſeitzemättä kymmendä.	LXVIII.	68.

cahdexan cahdexatta kymmendä.	LXXVIII.	78.
cahdexan yhdexättä kymmendä.	LXXXVIII.	88.
cahdexan kymmendä.	octoginta.	ottatijo.
cahdexan kymmenes.	octogesimus.	ottatijonde.
cahdexantoista kymmenes.	decimus octavus.	adertonde.
cahdexas toista kymmendä.	*idem.*	
cahdexas colmatta kymmendä.	vigesimus octavus.	tiugu ottonde.
sic neljättä, wijdettä, cuudetta kymmendä. &c.	trigesimus, qvadragesinus, qvinquagesimus octavus. &c.	trettionde, fyrationde femtionde ottonde etc.
cahdexastoista, colmatta, neljättä sataa, etc.	centesimus, ducentesinus, trecentesimus octavus. &c.	hundrade, tuhundrade, tryhundrade ottonde.
cahdexan sataa.	octingenti.	ottahundrade.
cadexan tuhatta.	octies mille.	ottatusende.
cahdexan kertainen, -isen.	octuplus.	ottafaldig.
cahdexan jalcainen, -isen.	octipes.	ottafotad.
cahdexan wuotinen, -isen.	octennis.	otta år gammal.
Cahjo, -on.	machina capiendis avibus.	fogelkatska.
Cahlaan, -ata.	vado transeo.	wadar öfwer.
cahlaus, -uxen.	vadi transitus.	wadande.
cahlaminen, -isen.	*idem.*	
Cahle, len.	catena.	kädia.
* cahlecoira, -ran.	canis catenatus.	bandhund.
* cahletan, -ettaa.	catenis ligo.	binder med kädior.
Cahla *vel* cahila, -lan.	arundo.	röö: hwaß.
* cahilainen, -isen.	parva arundo: arundineus.	litet säf: af röö.
cahilisto, -on.	arundinetum.	ther röö, hwaß, wäxer.
[illegible]hlo, -on.	manipulus.	kärfwa, knippa.
[illegible]malo, -lon.	vola, *vel* qvod in vola fertur.	göpen.

* cah-

* cahmalollinen, ſiſen.	quantum vola capit.	göpenſull.
* cahmallan, ſldaa.	capio vola.	tager med göpn.
Cahna, ſnan.	cilla circum lapidem molarem.	qwarnſlaka.
caha, ſhan.	*idem.*	
Cahe, ſhen.	gelu lenius.	lindrig froſt.
caheitan, ſoittaa.	congelo.	fryſer ſmått.
caheitus, ſuxen.	congelatio.	ſammandragande af froſt.
* Cahu, ſhun.	ſtrepitus.	bullerſamt wåſende.
* cahutan, uttaa.	ſtrepo.	bullrar.
Cahwa, ſan.	anſa.	handtag på en dör eller något annat: grepa.
cahwallinen, ſiſen.	anſam habens.	ſom har handtag.
cahwatoin, ſattoman.	anſa deſtitutus.	utan handtag.
Caicki, ſiken.	omnis: totus.	all: hel.
caickinainen, ſiſen.	omnigenus.	ſom är på alt ſätt.
caiketi.	omnino, omni modo.	aldeles, fulkomliga.
caickiwalda, ſallan.	omnipotentia.	allmacht, allzmächtighet.
* caickiwaldiaiſus, ſuden.	*idem.*	
caickiwaldias, ſdian.	omnipotens.	alzmächtig.
Caicun, ſaickua.	reſono.	ſkallar emot, geer genliud.
caicotan, ſottaa.	clamando terreo.	förſkräcker med ropande.
caicotetan, ſettaa.	clamando terreor.	förſkräckes med rop.
caickoan, ſota.	perterritus fio.	bliſwer förſkräckt.
caicotus, ſuxen.	clamor terrificus.	ſkrämmande rop.
caicottaminen, ſiſen.	*idem.*	
caicottaja, ſjan.	qui clamore terret.	then ſom ſkrämmer.
caicottamatoin, ſattoman.	non territus clamore.	oſkrämd.
Caide, ſden.	textoris pecten.	wåſſked.
* caiden piirto, ſrron.	dens pectinis.	wåſſkedz tand eller pinne.
caiden pij, ſin.	*idem.*	
Caihe, ſhen.	incommodus; turbidus; aſper.	ſwår; kulen.
caihetun, ſua.	ſuſpicor.	mißtäncker.
Caihi; ſen.	glaucoma.	hinna på öga.
* caihtan, ſtaa.	caligo.	ſkymtar för ögonen.
Caija, ſjan.	mergus.	ſiſkmåſe.
Cailo, ſlon.	verſicolor.	brokot.
cailawa, ſwan.	*idem.*	

Caima, ſan.	cognominis, qvi eſt ejusdem nominis.	ſom har ſamma namn.
* caiman, ſata.	comitor.	följer, beledſagar.
* caimo, ſmon.	cœci memoria prius viſorum.	en blinds ihogkomſt af thet han tilförende ſedt.
Caimala, ſlan.	februarius.	göjemånad.
Cainalo, ſlon.	axilla.	armgrop, under armen.
Caino, ſnon.	verecundus: demiſſus.	blyg: nedrigt land.
cainous, ſuden.	verecundia.	blyghet.
cainoſti.	verecunde.	blygſammeligen.
cainoſtelen, ſella.	verecundor.	blyes, är blygſam.
cainoſtellan. *imp. paſſ.*	verecunde agitur.	går blygſamt til.
cainoſtelemus, ſuxen.	verecundia.	blygachtighet.
Cainu, ſun.	botnia orientalis.	öſterbotn.
* cainulainen, ſiſen.	oſtrobotnienſis.	öſterbottning.
Caipan, ſiwata.	deſidero: accuſo.	ſaknar: klagar öfwer någon.
caiwatan, ſattaa.	deſideror; accuſor.	ſaknas: klages.
caipaus, ſuxen.	deſiderium: accuſatio.	ſaknad: kåremål.
caipu; ſiwun.	*idem.*	
caipaja, ſan.	accuſator: qui deſiderat.	kårande: then ſom ſaknar något.
caipamatoin, ſattoman.	quod non deſideratur.	ſom ej ſaknas.
Caiſila, ſlan.	ſcirpus; arundo.	ſåf.
caiſilicko, ſicon.	arundinetum.	ther ſom ſåf wäxer.
caiſiliſto, ſen.	*idem.*	
Caiſkera, ſran.	tener.	ſpåd.
Caiſta, ſan.	pars æqualis veſtimenti.	wåd.
Caita, ſidan.	arctus, anguſtus.	ſmal, trång.
* caitainen, ſiſen.	*idem.*	
Caitzen, ſita.	ſervo; paſco: rego.	wårdar, föder: wachtar.
caitan, ſittaa.	ſervor, paſcor.	wårdas, födes, betes.
caitzelen, ſella. } caitzellan, ſidaa. }	*freqv.*	föder, wachtar. födes, wachtes flitigt.
caitzeminen, ſiſen.	actus ſervandi, paſcendi.	wårdande.
caitzematoin, ſattoman.	non paſtus, non ſervatus.	owårdad.
caitzia, ſan.	paſtor.	herde: then ſom hafwer wård.
Caiwan, ſwaa, *vel* ata.	fodio.	gråfwer.
caiwetan, ſettaa.	fodior.	gråfwes.

Cai

caiwatan, ſattaa.	fodi curo.	låter gråfwas.
caiwatetan.	fodi curor.	låtes gråfwas.
caiwailen, ſella. *freqv.*	fodico.	gråfwer ſmått.
caiwailan, ſldaa.	fodicor.	gråfwes ſmåningom.
caiwaminen, ſiſen.	foſſio.	gråfwande.
* caiwamus, ſuren. vel caiwos, ſoxen. *idem* *		
caiwo, ſon.	puteus.	brunn.
caiwaja, ſan.	foſſor.	gråfware.
caiwamatoin, ſattoman.	non foſſus.	ografwen.
Cajawa, ſan.	mergus.	ſiſkmåſe.
Cajoan, ſsta.	attingo mente vel affectu; facio eſſe mea curationis.	rörer wid; bekymrar mig om.
cajotan, ſottaa.	attingor; curor.	wedröres; ſkötes.
cajoelan. l. cajoilen, ſoilla.	*freqv. idem.*	
cajoellan. l. cajoillan, ſldaa.		
cajous, ſuren.	attactus; curatio.	widrörande.
cajominen, ſiſen.	*idem.*	
cajomatoin, ſattoman.	in tactus: neglectus.	orörd: oſkött.
Caju / sun.	echo.	genliud.
cajaus, ſuren.	ſonitus; echo.	ſkall: genliud.
* cajahdus, ſuren.	*idem.*	
cajahdan, ſhtaa.	reſono.	ſkallar emot, giſwer genliud.
cajutoin, ſuttoman.	non reſonans.	ſom intet giſwer genliud.
Cajutti, ſutin.	camera navis.	cajuta.
Cakiſtan, ſſtaa.	ut pica clamo.	ſqwattrar ſom ſkatan.
cakiſtetan, ſetta. *paſſ. imp.*	clamor picæ editur.	ſqwatras.
cakiſtelen, ſella.	*freqv. idem.*	
cakiſtellan, ſldaa.		
cakiſtus, ſuren.	clamor picæ.	ſqwatrande.
cakiſtaja, ſjan.	picæ inſtar garriens.	ſqwattrare.
Cala, ſan.	piſcis.	fiſk.
calaan, ſata.	piſcor.	fiſkar.
calataan. *paſſ. imperſ.*	pilcatura exercetur.	man fiſkar.
* calaſtan, ſſtaa.	*idem.*	
calaſtetan, ſettaa.		

calainen, -ifen.	piſciculus.	en liten fiſk.
calainen, -ifen.	*adject.* piſcoſus.	fiſkrijk.
calallinen, -ifen.	*idem.*	
calaſtus, -arumm.	expers piſcium.	ſom intet har fiſk.
calaumen -ifen.	piſcatura.	fiſkerij.
calaumes -ifen.	piſcator.	fiſkare.
calaucula, -nar.	gavia, mergus.	ſiſkmåſe.
calaſech -efur.	*idem.*	
calatio -is.	copia piſcium.	fiſkrijk ort.
Calc, -is.	calix, poculum.	kalck att bricka uti.
Calci -ifur.	calx.	kalck att mura med.
calchinen -ifen.	calce illitus.	kalckig, kalckachtig.
calchiden -is.	calce illino.	hvitlimar.
calchinar -ifar.	calce illinor.	hvitlimas.
calchinamen -ifen.	actio calce illinendi.	hvitlimande.
calchinatus -ata -atum.	calce non illitus.	okalckad.
calchinans -is.	qui calce illinit.	ſom hvitlimar.
Calcher -ar.	calcarius.	kalckon.
Calcheri -ire.	accre cio.	wårer till.
Calchinar -ifar.	limus.	liif.
calchinitudo -udinis.	limitudo.	liikhet.
Calchunar -ifen.	azymus panis.	oſyradt bröd.
Calcheta, -an. vel calcamarreta, -ran.	gigas.	jätte.
Calcka, -kan.	fuſtis, bacillus.	käſling.
calckeigen, -eita.	baculos proſicio: fuſtibus cædo.	kaſtar: ſlår med käſlingar.
calckeitan, -itan.	baculis petor: fuſtibus cædor.	kaſtas: ſlås med käppar.
Calkin, -ifa.	tinnio.	klingar ſom en penning.
calkifan, -ifad.	tinnire facio.	ſkalrar pengar.
calkifetan, -etta.	moveor ut tinniam.	ſkalras.
calkina, -nar.	actio tinnitus nummi.	penningeklang.
calkifus, -ifen.	tinnire faciendi.	klangens åſtadkommande.
calkinnen, -ifen.	*idem.*	
[illegible] -ifa, -ar.	qui tinnire facit.	den ſom låter klinga.
[illegible] -efen, -etto-man.	quod tinnire nequit.	utan klang.

cali-

caliſtamatoin, ſ. atto-man.	non motus ut tinniat.	ſom ingen låter klinga.
Calja, ſ. an.	lora.	ſpiſſöl.
caljamas, ſ. an.	loram ſapiens.	ſpiſöl lik.
* Caljama, ſ. an.	claudus.	halt.
Calju, ſ. un.	aſper.	motbuden, fulen.
Calju, ſ. un.	lignum teres *ponderoſis movendis ſubjici ſolitum*: palanga.	rundttrå: rulla.
Callas, ſ. an.	declivis.	ſneb, lutande.
calde, ſ. en.	declivitas.	ſnedd, lutande.
* calto, ſ. den.	*idem.*	
calliſtan, ſ. iſtaa.	procliuo.	lutar, giör lutande.
calliſtetan, ſ. etsaa.	proclinor.	giöres lutande.
calliſteten, ſ. ella.	*freqvent. idem.*	
calliſtellan, ſ. dda.		
calliſtun, ſ. na.	declivis fio.	bliſwer lutande.
calliſtanninen, ſ. iſen.	declinatio.	lutande.
calliſtamatoin, ſ. atstoman.	non inclinatus.	intet lutande.
Callis, ſ. in.	carus, pretioſus.	dyr, koſtbar.
* callis kiwi, ſ. wen.	gemma.	ädelſten.
calleus, ſ. uden.	caritas.	dyrhet.
calliſtan, ſ. iſtaa.	pretium auge.	giör dyrt.
calliſtetan, ſ. ettaa.	pretioſus reddor.	giör dyr.
calliſtun, ſ. ua.	pretioſus, carus fio.	bliſwer dyr.
calliſti.	pretioſe.	dyrt.
Callio.	rupes.	klippa.
Callo, ſ. on.	cranium: glacies in via.	hufwudſkål: iſgata: hwyl.
Calme, ſ. en.	pallidus.	blek.
calma, ſ. an.	fœtor mortui.	liſlucht.
calmanhaju, ſ. jun.	*idem.*	
* calmaroihtu, ſ. hdun.	poſthumus.	född efter fadrens död.
calmiſto, ſ. on.	lucus ſepulcralis.	begrafningsplatz i ſkogen.
Calmantricka, ſ. ican.	motacilla.	qwickſtiert, ſädesärla.
Calotti, ſ. otin.	pileolus.	kalott eller kollet.
Calpa, ſ. al wan.	enſis falcatus.	ſabel.
* calpoan, ſ. oa.	ſuſpicor, metuo.	miſstänker, befarar.
Calpe, en.	juvencus.	ſtut.

Calſo, ſ. on.	ſecuris hebes.	ſlió yxa, brät-yxa.
* calſia, ſ. an.	hebes, aſper.	ſlió; hård, ſträf.
* calſennun, ſ. endua.	aſperitatem attraho:	hårdnar.
Caltaan, ſ. idaa.	ferventi aqua deglubo.	ſkållar.
caldatan, ſ. attaa.	deglubor aqua fervida.	ſkållas.
caltaus, ſ. uren.	actio deglubendi.	ſkållande.
calttaminen, ſ. iſen.	*idem.*	
caltamatoin, ſ. attoman.	non deglubitus.	oſkållad.
Calu, ſ. lun.	res: ſupellex.	ſaker: ägendom.
calullinen, ſ. iſen.	dives.	rik, förmögen.
calutoin, ſ. uttoman.	inops.	ſom intet äger.
calualaſco, ſ. on.	repoſitorium.	hylla.
Calun, ſ. ua, vel, caluan,	rodo, arrodo.	gnagar.
caluxan, ſ. uttaa.	rodor.	gnages.
calwan, ſ. ata.	*idem.*	
calwatan, attaa.		
calwaminen, ſ. iſen.	roſio.	gnagande.
calwaja, ſ. an.	rodens.	gnagare.
calwamatoin, ſ. attoman.	non roſus.	ognögen.
Calwe, ſ. wen.	locus radiis ſolis vacans.	ther ſolen eij kommer åt.
Calwoin, ſ. oimen.	carpus.	handleſwen.
Calwo, ſ. on.	membrana.	hinna.
* Camahdan, ſ. htaa.	terreo.	ſkrämer, jagar ſkräck uti.
Camala, ſ. lan.	mirus.	underlig.
camalus, ſ. uden.	mirum.	underlighet.
camalaiſen, ſ. oita.	miror.	undrar.
* camalaſti.	mire.	underligen.
Camana, ſ. an.	paries.	gaſwel.
item.	valvæ ductilis receptaculum	liſt ſom ſkottluka går uti.
Camara, ſ. ran.	mollioris rei durior ſuperficies.	ſwål, ſkärppa.
Camari, ſ. rin.	camera.	kammar.
Camba, ſ. an.	pecten.	kamb.
Cambaan, ſ. ata.	pecto.	kämbar.
cambatan, ſ. attaa.	pector.	kämbas.
cambela, ſ. an.	obliquus.	ſned.

cambela, ſan.	rhombus *piſcis.*	ſlundra.
Cambi, ſmin.	manubrium curvum.	wef: ſkaft på en ſkära.
Cambura, ſan.	loripes.	ſnedfotad.
Cameli, ſin.	camelus.	kamel.
Cami, ſin.	vultur.	gam.
Cammio, ſon.	camera ſeparata: dormitorium.	bonings boda; kammare.
Cammean, ſota.	averſor.	ſkyr.
camniotan, ſottaa.	caveor, faſtidior.	ſkys.
Cammoitrelen, ſella.	*freqv. l. dimin. idem.*	
cammotellan, ſldaa.		
camoitan, ſoittaa.	horrorem injicio.	giör ryſning.
cammoitus, ſuren.	averſatio.	ſkygghet, ryſning.
Campaus, ſuren.	certamen.	kamp.
camppailen, ſilla.	certo.	kämppar, täflas.
Camppaillan *paſſ. imp.*	certatur.	man täflas.
Camppi, ſmbin.	gulo: *aliis*, melis.	järf, fiilfras: gräfſwin.
Can, ſkän; *poſt n* gan, gän. *enclit.*	ne quidem.	icke heller.
Cana, ſnan.	gallina.	höna.
canan nockimiſen ruoho, ſon.	alſine.	hönſegräs.
Canaiſet, ſaiſten. *pl.*	mucor in potu.	bondſorgen.
canappa, ſapan.	* canocka. *vel* canahca, ſcan. *idem.*	
Canda, ſannan.	calx: *podis.*	häl: klack.
* candapää, ſän.	*idem.*	
cannatcin, ſattoman.	calca carens.	utan häl, klack.
candaluu, ſun.	os calcis.	benet i hälen.
Cando, ſannon.	ſtipes, truncus, caudex.	ſtubbe; bål.
Caneli, ſin.	cinnamonum.	kanel.
Canerwa, ſan.	erica.	liung.
Cangas, ſgan.	textum, pannus: collis.	wäf; walmar: ſandbacke.
canguri, ſin.	textor.	wäfware.
cangainen, ſiſen.	ex panno viliori confectum.	af walmar.
cangas rinut, ſuitten.	pulpita textoria.	wäfſtol.
Cangari, ſrin.	tumulus; locus arenoſus.	backe; ſandmo.
Cangi, ſgen.	vectis.	ſtång.

congeon, ere.	emolior, erno.	bryter ey med ſtång.
[illegible]	*idem.*	
[illegible]	eruor.	bryter opp.
[illegible]	[illegible] emolior.	bryter på.
[illegible]	[illegible] eruor.	bryter upp.
[illegible]	qui emoliur.	ſom bryter på.
[illegible]	[illegible]	
[illegible]	[illegible]	[illegible]
[illegible]	[illegible]	ſtor ſtark, hård; trög.
[illegible]	[illegible]	[illegible]
[illegible]	[illegible]	ſtor [illegible].
[illegible]	[illegible]	[illegible]
[illegible]	[illegible]	[illegible]
[illegible]	[illegible]	[illegible]

candaja, ſan.	portans: *item* accuſator.	bårare: anklagare.
* candelia, ſan.	accuſator.	åklagare.
* candele, ſen.	inſtrumentum muſicum, nablium.	harppa.
* candelen joutzi, ſtzen.	plectrum.	ſtråka.
Cannu, ſun.	cantharus.	kanna.
cannullinen, ſiſen.	cantharum habens:	then ſom hafwer kanna:
item.	quod capit cantharus.	thet kannan drager.
cannutoin, ſuttoman.	cantharo carens.	ſom ingen kanna har.
Cannus, ſuxen.	calcar.	ſpåre.
cannuſtan, ſuſtaa.	calcaribus urgeo.	ſpårar, ſpårhugger.
cannuſtetan, ſettaa.	calcaribus adigor.	ſpårhugges.
cannuſtaja, ſan.	qui ferit calcaribus.	then ſom ſpårar.
cannuſtaminen, ſiſen.	calcaris adactio.	ſpårhuggande.
cannus ruoho, ſhon.	alchimilla, pes leonis.	kåpegrås.
Canſa, ſan.	populus.	folck.
canſainen, ſiſen.	populoſus.	folckriſk.
Canſi, ſannen.	operculum.	lock.
canſillinen, ſiſen.	operculum habens.	ſom hafwer lock.
canneſtinen, ſiſen.	*idem.*	
canſitoin, *vel* canneſtoin, ſettoman.	operculo carens.	utan lock.
Canßa.	cum.	med.
canßaweli, ſeljen.	conſors.	medbroder.
canßakäyminen, ſiſen.	converſatio.	omgånge.
Capa, ſawan.	piſcis arefactus.	torr fiſk, torr gåbda.
Capacka, ſacan.	diverſorium: popina.	gäſtgifwarehuus; krog.
Capalo, ſon.	faſcia.	linda.
capalus waate, ſatten.	pannus faſciæ inſerviens.	lindeklåde.
capaloitzen, ſita.	faſciis involvo.	lindar.
capaloitan, ſittaa.	faſciis involvor.	lindas.
capaloitzeminen, ſiſen.	faſciis involvendi actus.	lindande.
capaloitzematoin, ſatoman.	non faſciatus.	olindad.
*Capaßelen, ſella.	calum minor.	halckar, ſlintar.
Capet, ſetten. *plur.*	*ſpectri genus*: eclipſis lunæ.	ſpöke ſom förtår månen.
Capi, ſin.	ſcabies.	ſkabb.
capinen, ſiſen.	ſcabioſus.	ſkabbig.

[illegible]	[illegible]
[illegible]	[illegible]
[illegible]	[illegible]

caraiſematoin, ſattoman.	non duratus.	ohårdad.
Carango, ſgon.	pertica.	ſtång, ſtör.
Caran, ſata.	fugio; vehementer curro.	flyr, rymmer: rånner.
carcaan, ſcaa.	totis viribus proſilio.	ſpringer opp.
carcaan påålle.	adorior.	ruſar på.
caratan, ſattaa.	adigo in curſum citatum.	låter rånna.
carcotan, ſottaa.	fugo, abigo.	briſwer bort.
carcotetan, ſettaa.	fugor, abigor.	aſdriſwes; ſkråmes.
carcu, ſrum.	fuga.	flycht.
carcuri, ſrin.	fugitivus.	flychtig, rymmare.
carcotus, ſuxen.	fugandi actio.	afdri'wande, ſkråmande.
carcottaja, ſan.	qui abigit.	ſom ſkråmer, afdriſwer.
påålle carcaus, ſuxen.	incurſus.	anfall.
carcaus, ſuxen.	fuga: excurſio.	flycht: ſpräng.
Carcku, ſcun.	ſtrues decuſſata: paries putei.	wed lagd i kors: brunstimra.
Carhia, ſan.	aſper *tactu*.	ſträf.
Carho, ſan.	fœni ſiccandi congeries.	höö-ſträng.
carhin, ſimen.	ſarculum.	råſſa.
carhitzen, ſita.	fœnum confero.	råſſar.
Carhu, ſhun.	urſus.	biörn.
carhun loucku, ſun.	machina, qua capiuntur urſi.	biörnfälla.
carhun kämmen, ſenen.	branca urſina.	biörnklo.
* carhun putki, ſken.	angelica.	engelört.
Cari, ſrin.	ſcopulus.	klippa, ſten.
carinen, ſiſen.	ſcopuloſus.	ſtenig, full af klippor.
caritoin, ſittoman.	a ſcopulis liber.	utan klippor.
carincaucalo, ſon.	oſtrea, concha.	mußla.
Cari, ſin.	agnus.	lamb.
caritza, ſan.	*idem*.	
carcoinen, ſiſen. *dim.*	agnellus.	litet lamb.
Carik, ſitten. *pl.*	reliquiæ.	aſleſwor.
Carja, ſan.	pecus.	boſkap.
carjainen, ſiſen.	bubulcus.	wallherde.

carſiminen, ſ iſen.	putatio.	qwiſtande.
carſicko, ſ con.	putata arbor.	qwiſtadt trå.
carſimatoin, ſ attoman.	non putatus.	oqwiſtad.
carſia, ſ an.	putator.	then ſom qwiſtar.
Carſina, ſ nan.	ſeptum ovium.	fårkåta.
ſydämen carſina, ſ an.	præcordia.	hiertehinna.
carſinainen, iſen *dim.*	parvum ſeptum.	liten kåta.
carſinoitzen, ſ oita.	ſepio.	ſtänger, kåttar.
Carſtas, ſ an.	fuligo.	ſot i ſpis och ſtrömsteg.
*Carſtanne, ſ en.	durior nivis ſuperficies.	ſkara på ſnön.
Cartan, ſ rttaa.	vito.	wäjer, ſtyr, achtar mig.
cartetan, ſ ettaa.	vitor.	wäjes, ſtyes.
carttelen, ſ rtella.	*dim & freqv.* ſæpe vito.	håller på att ſtyr.
carttelan, ſ dtaa.	vitor ſæpe.	ſtyes ofta.
carttaja, ſ an.	vitabundus.	ſom ſtyr, wäjer.
carttamus, ſ uren.	vitatio.	wäriande, undwikande.
carte, ſ rtten.	vitandum.	thet ſom bör wijkas.
carttamatoin, ſ attoman.	inevitabilis.	ohundwikelig.
Cartano, ſ on.	villa, prædium; area.	gård.
Cartio, ſ on. *idem quod* carpio. *aliis* *	conus.	kägla.
Cartta, ſ rtan.	carmen lanæ.	karda.
carttaan, ſ ata.	carmino.	kardar.
cartataan, ſ attaa.	carminor.	kardas.
cartaminen, ſ iſen.	carminatio.	kardande.
aliis * carſta, ſ an.	*& ſic derivata, ut* * carſtata.	etc.
Cartticnuſi, ſ ſen.	pini *ſpecies.*	furuliſt gran.
Carttu, ſ rtun.	bacillus quo petuntur coni.	kaſtkåpp.
idem.	tudicula qua lintea lota pulſantur.	klapptrå.
Carttu, ſ rtun.	nidor.	os.
Cartun, ſ rttaa.	augeſco.	wäxer til, tager på.
cartutan, ſ uttaa.	augeri facio, incrementum do.	öker, giſwer tilwäxt.
cartutetan, ſ ettaa.	incremento augeor.	giſwes tilwäxt.

carttumus, ſ. uxen. incrementum. tilwårt.
carttuminen, ſ. iſen. *idem.* *idem.*
carttumatoin, ſ. attoman. non accreſcens. ſom intet wåxer til.
cartuinen, ſ. iſen. ſufficiens. ſom ſlår wål före.
cartuſa, ſ. an. *idem.*
cartuttaja, ſ. an. adaugens, incrementum dans. ſom giſwer tilwårt.

Carwa, ſ. an. pilus: color. hår: färg.
carwainen, ſ. iſen. piloſus: coloratus. hårig: färgad.
carwatoin, ſ. attoman. depilatus, expers pilorum. utan hår.
carwoan, ſ. oa. pilos expurgo, pilo. renar af hår.
carwominen, ſ. iſen. expurgatio a pilis. rånſning af hår.
* carwoitua, ſ. oitua. piloſus fio. bliſwer luden.
* carwari, ſ. in. coriarius. garfware, ládermakare.
carwakello, ſ. ellon. gentianella. baggeſöta.
carwaruoho, ſ. on. fumaria bulboſa. desmagrås.
Carwas, ſ. rpan. cymbula, ſcapha. båt.
carwahdan, ſ. htaa. ſcapham traduco per iſthmum: traho. drager båten öfwer näſet: drager.

Carwas, ſ. rwaan. acerbus. båtſk, bitter.
carwaus, ſ. uden. acerbitas. båtſkhet, bitterhet.
carwaſtelen, ſ. ella. acerbitate doleo. ſwijder.
* carwaſti. acerbe. bitterligen.
carwas papu, ſ. awun. lupinus. wargbönа.
Carwitzen, ſ. ita. raparum caulem abſcindo. ſkår af roſblad.
carwitan, ſ. ittaa. reſecor. roſblad afſkåres.
carwitzeminen, ſ. iſen. caulis rapæ abſciſſio. bladens afſkårande.
carwitzia, ſ. an. caulem reſecans. ſom ſkår bladen af.
Caſari, ſ. in. æs rude. koppar malm.
Caſariwaſki, ſ. en. cuprum fuſcum. mörkare koppar; malm.
Caſa, ſ. an. acervus, congeries. hop, hög.
* caſoan, ſ. ota. coacervo. lägger i hop.
* Caſapuu, ſ. un. lignum aridum. torr wed.
caſahaico, ſ. iwon. *idem.*
caſetun, ſ. ettua. areſco. torckas.
Caſattu, ſ. atun. hircus trium annorum. tre åhrs gammal bock.

Caſ

Caſca, vel caſcas, ſan.	inſectum piſis infectum.	ärtlus.
Caſcotan, ſottaa.	pandiculor.	räcker mig.
caſcotteleu, ſella.	*freqv. idem.*	
caſcotus, ſuxen.	extenſio nervorum: actio tendendi membra.	räckning.
caſcottelia, ſan.	ſcitans, membra protendens.	ſom räcker ſig.
Caſki, ſen.	arbuſcula frondoſa; ſylvula frondoſa.	löfbuſka: löfſkog.
caſkinen, ſiſen.	frondoſis arboribus conſitus.	ſom haſwer löfſkog.
caſketoin, ſettoman.	frondoſa arbore carens.	utan löfſkog.
caſkiſto, ſon.	locus frondoſus.	löflund.
item.	ſylva ſementi cæſa.	huggen ſwed.
Caſapää, ſän.	cirratus.	krushufwud.
Caſara, ſan.	falx putatoria.	qwiſtſärn, ſſkära.
Caſi, ſin.	reticulum, pera reticulata.	kaſſ.
Caſtari, ſrin.	campanarum receptaculum.	klockſtäpel.
item.	camera navis.	cajuta.
Caſte, ſen.	humor: ros: baptiſmus.	wätſka: dagg: döpelſe.
caſtan, ſſtaa.	rigo: baptizo.	wäter: döper.
caſtetan, ſettaa.	rigor: baptizor.	wätes: döpes.
caſtelen, ſella. *freqv.*	humecto.	wätſkar, ſuchtar.
caſtellan, ſelbaa.	humector.	ſuchtas, wätſkas.
caſtun, ſua.	humeſco.	blifwer wät.
caſtaja, ſan.	baptiſta: qui rigat.	döpare: then ſom wätſker.
caſtamatoin, ſattoman.	non humectatus: non baptizatus.	oſuchtad: odöpt.
caſteheinä, ſän.	gramen ſpicatum.	ſätes
caſtaminen, ſiſen.	rigatio.	wätande.
Caſwan, ſwaa.	creſco.	wäxer.
caſwacken, ſella.	ſenſim creſco.	wäxer ſmäningom.
caſwatan, ſatraa.	educo; facio creſcere.	låter wäxa, upfoſtrar.
caſwatetän, ſettaa.	educor; ut creſcam curor.	upfoſtras.
caſwando, ſannon.	accretio.	tilwäxt.

caſwi, ſen.	augmentum annuum arborum.	åhrs wext på träån.
* caſwoin, ſinen.	furculus.	tåning.
caſwre, ſen.	fœnus.	ocker, intereſſe.
caſwrwriaſt, ſen.	educator.	feſter-faber.
* caſwrwri, ſaw.	adoptivus.	feſterbarn.
caſwrwrus, ſwyr.	educatio.	upfeſtring.
caſwrwrwyn, ſion.	*idem.*	
Caſwr, ſeu.	facies, vultus.	anſichte.
caſwrn bru, ſyn.	mala, maxilla.	kinbeen.
caſwrn cilddanneddog bru, yn.	os triangulare in maxilla ſuperiore.	kinbeenets utſkott.
Cat, deu.	ventus flamen convolutum.	måſtrumpa.
Catâd, ſion.	periculoſus.	farlig.
dwn, *	humidus.	våg: ådandig.
Catwen, wal catwin, yn.	juniperus.	en.
catwenlwyn, ſydd.	juniperi fruticetum.	enſkog.
catwenwin, ſion.	ex junipero confectus.	af en.
Catſa, ſeu.	ſtructura capiendis piſcibus.	katſka.
catſa, ſeu.	*idem.*	
Catſen, ſeu.	rumpor ut filum.	går af.
catſeniaw, ſiaſt.	rumpo filum.	rycker af tråån.
catſeiſtiaw, ſiaſtu.	rumpor.	rycker ſig.
catſoan, da, *freq. & dim.*	minutim rumpo.	rycker af ſmåningom.
catſo, ſion.	macilentus.	afdeles mager, nårmaſt döden.
catſoſa, ſam.	rumpens.	ſom rycker af.
catſominen, ſion.	abruptio.	afryckande.
catſematoin, ſion.	ruptu difficilis.	ſom intet lätteligen går af.
Catſera, ſam.	acer.	bitter.
catſerus, ſuden.	acrimonia, acerbitas.	bitterhet, beſkhet.
catſeroiſen, ſoiſa.	acerbitatem induco.	giör bittert.
[illegible]	acerbitatem cauſſor.	förebår bätthet.
[illegible]ſti.	acerbe.	bitterligen.
[illegible], ſaſoeſa.	pereo.	förgås; borttappas.
[illegible], ſoeſen.	perdo.	förgiör; tappar bort.

cadoteten, ſettaa.	perdor.	fördärfwas; förtappas.
cadotteten, ſella. *frequ.*	ſæpius perdo.	ofta borttappar, fördärfwar.
cadotellan, ſeldaa.	ſenſim perdor.	fördärfwas efter hand.
* catowainen, ſiſen.	periturus.	förgängelig.
* catowaiſus, ſuden.	corruptio.	förgängelighet.
cadottaminen, ſiſen.	actus perdendi.	borttappande, förlorande.
* cadottamus, ſuren.	*idem.*	
cadottawainen, ſiſen.	perdiror.	fördärfwelig.
cato, ſdon.	defectus.	miſtning, mißwärt.
cadotus, ſuren.	exitium.	fördärf, förtappelſe.
catowuoſi, ſoden.	annus ſterilis.	mißwärt åhr.
catomatoin, ſattoman.	incorruptus, incorruptibilis.	oförgängelig.
catomattomus, ſuden.	incorruptio.	oförgänglighet.
*Catricka, ſican.	motacilla.	qwickſtiärt, ſädesärla.
Catti, ſatin.	felis.	katta.
catin ſinikello, ſon.	pulſatilla.	oxeöron.
catin nauris, ſrin.	alcea, *vel* althæa: malva.	kattoſt.
Cattila, ſan.	lebes.	kettel.
Catto, ſaton.	tectum.	tak.
catotoin, ſottoman.	ſine tecto.	ſom är utan tak.
* cattamatoin, ſattoman.	non tectus.	otäckt, utan tak.
catan, ſattaa.	tecto munio.	täcker, gör tak.
catetan, ſettaa.	tecto munior.	täckes, ſättes tak.
cattaja, ſan.	qui tectum imponit.	täckare.
cattominen, ſiſen.	tecti confectio.	täckande.
Catu, ſadun.	platea.	gata.
Catzon, ſva.	video: aſpicio.	ſeer: ſkådar.
catzotan, ſottaa.	videor: aſpicior.	ſees: blifwer anſedd.
catzatan, ſattaa.	faciem adverto.	ſeer til.
catzelen, ſella.	viſo.	beſkådar.
catzellan, ſeldaa.	ſpector.	beſkådas.
catzando, ſannon.	aſpectus: forma.	utſeende.
catzelemus, ſuren.	inſpectio.	inſeende.
* catzominen, ſiſen.	viſio.	beſkådande.
* catzoja, ſan.	inſpector: vigil.	opſyningsman; wäktare.
catzelia, ſia.	ſpectator.	beſkådare.

catza-

atein, ‑atte‑ man.	non ſpectatus.	oſkådad, oſedd.
	inuſit. hinc.	
.	e longinqvo.	långt ifrån.
a.	peregre *in loco.*	långt bortta.
s.	peregre *ad locum.*	långt bort.
n.	diu.	länge.
ien, ‑iſen.	peregre habitans; adveniens.	frånwarande: * kommande.
un ua.	diuturnum exiſtimo.	tycker tiden wara för lång.
en.	vas ligneum oblongum, navia.	trå.
an.	cochlear majus.	ſlef.
an.	formidabilis, terrificus.	förſkräckelig.
an, ‑ttaa.	terrorem injicio.	förſkräcker, giör ſkräck.
m ‑tua.	terreo.	jagar ſkräck uti; giör gruf‑welſe.
in, ‑tua.	perterreſio, horreſco.	blir förſkräckt.
is, ‑uxen.	deteſtatio, horror.	ſwaaelſe, ſkräck.
h.	modo valde horrendo.	förſkräckeligen.
ua, ‑an.	horrorem incutiens.	ſom ſkräcker.
an.	collum.	hals.
na, ‑an.	focale.	halsduk.
aate, ‑aatten.	*idem.*	
, ‑an.	focale.	kraga, halsduk.
uxen.	*idem.*	
ita, ‑aidan.	collare eqvi.	halm‑ranckor på håſtar.
‑ata.	lævigo lintea.	kaflar linne.
n, ‑attaa.	lævigor.	kaflas.
, ‑uxen.	lintei politura.	kaflande.
nen, ‑iſen.	*idem.*	
atein, ‑atte‑ man.	non lævigatus.	okaflad.
lauta, udan.	aſſer polituræ inſerviens.	kafwelbråde.
capula, ‑an.	cylindrus lævigandi inſtrumentum.	kafwelſtock.
[illegible]		
n.	palea: invidia.	agn, ſådor: afund.
l, ‑iſen.	paleatus.	agnefull.

cau‑

caunan, ſata.	odi, invideo, inſtar paleæ rejectaneum puto: paleas ſecerno.	hatar, gnagar; håller agnar wårdt: afſkiljer agnar.
caunatan, ſattaa.	invideor: rejicior ut palea.	afwunnes: förachtes.
caunaus, ſuxen.	invidia: calumnia.	afwund: gnag.
caunaja, ſan.	invidus obtrectator.	hådare.
Caunis, ſin.	pulcher, venuſtus.	ſkiön, wacker, dägelig.
cauneus, ſuden.	pulchritudo.	ſkiönhet, ſägring.
caunucainen, ſiſen.	pulchellus.	ſkiön, fager.
caunuinen, ſiſen.	*idem.*	
cauniſtan, ſtaa.	orno, formoſum reddo.	pryder, giör ſkiön.
cauniſteran, ſetta.	ornor, comor.	prydes, giöres ſkiön.
cauniſtelen, ſella.	diligenter orno: pallio.	pryder flitigt; beſkönjar.
cauniſtellan, ſtdaa.	ornor: pallior.	prydes; beſkönjes.
cauniſtun, ſtua.	formoſus fio.	blir wacker och ſkiön.
cauniſtaja, ſjan.	qui ornat.	then ſom pryder.
cauniſtus, ſuxen.	ornatus.	prydning.
cauniſteleminen, ſiſen.	exornatio: prætextus.	prydelſe; förewändning.
cauniſtamatoin, ſattoman.	non ornatus, incomtus.	obeprydd.
cauniſti.	eleganter.	wackert, prydeligen.
Cauppa, ſupan.	mercatura.	handel, kiöpſlag.
cauppaan, ſupata.	venum exhibeo: mercaturam exerceo.	utbiuder til ſahlu: handlar.
caupatan, ſatta.	emor: vendor.	år til ſahlu: handlas.
caupitzen, ſita. caupitan, ſittaa.	*frequ. idem.*	
cauppaminen, ſiſen.	emtio, venditio.	handlande.
cauppamies, ſehen.	mercator.	handelsman.
cauppacalu, ſun.	merces.	handels gods.
caupungi, ſin.	urbs.	ſtad.
cauppia & cauppias, ſan.	mercator.	handlare.
* caupitzia, ſan.	licitator, venditor.	then ſom falckar ut, eller uppå.
Caura, ſan.	avena.	hafra.
caurainen, ſiſen.	avenaceus.	utaf hafra.
cauratoin, ſattoman.	expers avenæ.	utan hafra.

Cauris, ſim.	caper.	bock.
Cauru, ſun.	*avis quadam palaſtris.*	
Cautta.	per.	igenom, medelſt.
*Cauſta, ſan.	vimen longum compingens traham.	lång rem på ſlädd.
Cawahdan, ſhtaa.	caveo, evito.	wachtar mig.
cawahdetan, ſettaa.	caveor, vitor.	ſkyys, achtas.
cawahtaminen, ſiſen.	cautio, evitatio.	ſkyy, achtning.
cawahdus, ſuxen.	*idem.*	
cawahtamatoin, ſatman.	inevitabilis.	oumgängelig.
Cawala, ſan.	callidus.	liſtig.
cawahus, ſuden.	calliditas.	liſt, liſtighet.
cawaloitzen, ſita.	callide ago.	brukar liſt.
cawaloitan, ſittaa. *imp.*	callide agitur.	brukas liſt.
cawalaſti.	callide.	liſteliga.
Cawea, *vel* cawia, ſan.	meta frugum.	ſädſtacke.
Cawio, & capio, ſon.	ungula equina.	häſthof.
Cazi, ſahden.	duo.	två.
cazi toiſtakymmendä.	duodecim.	tolf.
cazi toiſtakymmenes, ſmenennen.	duodecimus.	tolffte.
cazikymmendä.	viginti.	tiugu.
cazi kymmenes, ſmenennen.	vigeſimus.	tiugunde.
cazi colmatta kymmendä.	viginti duo.	tiugu två.
cazi colmattakymmenes, ſmenennen.	vigeſimus ſecundus.	tiugunde adra.
cazi neljättakymmendä.	triginta duo.	32.
cazi wiſitta kymmendä.	quadraginta duo.	42.
cazi cuudettakymmendä.	quinquaginta duo.	52.
cazi ſeitzemättäkymmendä.	ſexaginta duo.	62.
cazi cahderatta kymmendä.	ſeptuaginta duo.	72.

caxi yhdexättäkymmendä.	octoginta duo.	82.
caxi päälle yhdexänkymmenen.	nonaginta duo.	92.
caxi ſata.	ducenti.	tu hundrade.
caxi toiſta ſataa.	centum & duo.	hundrade två.
caxi colmatta, neljättä, wijdettä ſataa. ꝛc.	ducenti, trecenti, quadringenti duo, &c.	tuhundrade, tryhundrade, fyrahundrade två ꝛc.
caxituhatta.	bis mille.	tutuſend.
cahdeſti.	bis.	två gångor.
* cahden.	duo ſoli.	två allena.
cahdekeſken.	inter ſeſe duo.	på två man hand.
cahtia.	in duas partes.	i två delar.
cahdalla.	plene patens.	gafwel-öpen.
caxin, *vel* caxittain.	bini.	två och två.
caxoinen, -iſen.	gemellus.	twilling.
caxiahcoinen.	duorum laterum.	ſom har två ſijdor.
caxiterainen, - iſen.	anceps *gladius*.	tweäggiad.
caxiluondoinen, -iſen.	duas habens naturas.	ſom har två naturer.
* caxijalcainen, -iſen.	bipes.	twåfotad.
* caxikertainen, -iſen.	duplex.	twefaldig.
* caxikielinen, -iſen.	bilingvis.	twetalig: ſom kan tu ſpråk.
* caxiwartinen, -iſen.	duobus liciis textum, bilix.	blårgarn. *vellus* tweſkaft.
* caxiwuotinen, -iſen	bimus.	tu år gammal.
Chriſtus, -uxen.	Chriſtus.	Chriſtus.
chriſtitty, -itön.	chriſtianus *fatu*.	chriſten.
chriſtillinen, -iſen.	chriſtianus *animo*.	chriſtelig.
chriſtilliſeſti.	chriſtiane.	chriſteliga.
chriſtitöin, -ittöman.	non chriſtianus.	ochriſtelig.
chriſtittömäſti.	minus chriſtiane.	ochriſteligen.
* chriſtilliſyys, -yden.	chriſtianitas.	chriſtelighet.
chriſticunda, -unan.	chriſtianiſſimus.	chriſtenhet.
Claſi, -in.	vitrum.	glas.
claſimeſtari, -in.	vitrarius.	glaſmäſtare.
claſinen, -iſen.	vitreus.	af glas.
claſitöin, -ittöman.	carens vitro.	ſom ei har glas.
Clanipää, -än.	calvus.	ſkallot.
Clopoi, *vel* cloppari, -in.	nummus æreus ſemuncialis, ſeu 3m. orularum.	ſlant.

Cnaapi, ſia.	melior plebejo.	något mer än gemen.
Cnappi, ſapin.	globulus.	knapp.
Cnuppi, ſupin.	rotundus apex, globus.	knopp.
Co, *vel* kö ; *poſt n*, go, gö. *enclitica interrogativa.*	num? utrum.	månne?
Cockara, ſan.	gleba.	koka på åkren.
cockarainen, ſiſen.	glebis conſertus.	full med kokor.
* cockarapelto, ſellon.	ager demeſſus.	trådes åker.
Cocki, ſokin.	coquus.	kock.
Cocko, ſocon.	ſtructura quævis pyramidalis.	wärdkaſe: kummel.
cockolindu, ſinnun.	milvus.	glada.
Cockolan kylä / ſån.	carolina vetus.	gamla carleby.
cockolan caupungi, in.	*idem.*	
Coco, coon.	acervus: totus.	hop: heel.
coconainen, ſiſen.	totus, integer.	heel.
cocoan, ſoota.	congero: congrego.	ſamlar: kallar ſammans.
cootan, ſoottaa.	congeror: congregor.	ſamlas: kallas tillhopa.
cocoumun, ſundua.	congregor.	kommer tilſamman.
cocominen, ſiſen.	actio congregandi.	ſamling: ſammankallelſe.
cocous, ſuxen.	congregatio, cœtus.	ſammankomſt.
cocoja, ſau.	congregans.	ſamlare: ſom ſammankallar.
cocotan, ſottaa.	porrigo: exſpecto.	räcker fram: wäntar.
cocotetan, ſettaa.	porrigor: exſpector.	räckes: bides.
cocottelen, ſotella. / cocotellan, ſldaa.	*freqv. & dimin. idem.*	
Coen, ſokea.	probo: tento.	förſöker: fräſtar, pröfwar.
coetan, ſetta.	probor; tentor.	bepröfwes; förſökes.
coetan, ſettaa.	diligenter probo; tento.	bepröfwar: freſtar på.
coetetan, ſettaa.	examinor: tentor.	bepröfwes; förſökes.
coettelen, ſella. / coetellan, ſeldaa.	*freqv. idem.*	
coetus & coettelus, ſuxen.	probatio; tentatio.	prof; fräſtelſe.
coettelemus, ſuxen.	*idem.*	
cokemus, ſuxen.	experimentum.	förſök.
cokia, ſan.	explorator.	then ſom pröfwar, förſöker.
cokematoin, attoman.	non exploratus.	oförſökt.
* coettelia, ſan.	examen inſtituens.	bepröfware.

* coetus kiwi, -iwen.	lapis lydius.	prefsten.
Cohco, -hon.	tussis.	hosta.
Cohennan, -ndaa.	ordino, dirigo, colligo.	ställer, lagar ihop, i ordning, rättar.
cohetan, -ettaa.	colligor, ordinor.	lagas i ordning.
cohennus, -uxen.	sedatio.	stillande, ställande.
cohennus puu, -un.	rutabulum.	brandstake.
cohendaja, -jan.	ordinator.	then som ställer i skick.
cohendamatoin, -attoman.	non sedatus, inordinatus.	ostillad: oställd.
Cohmin, -ia.	pulso.	stöter, skuffar.
cohmitan, -ittaa.	pulsor.	stötes, kuffas.
Cohmelo, -on. *dicitur &*	brutus, tardus.	trög, owig.
comelo. * *item.*	frigore stupens.	frusen, klumsen af köld.
* cohmennun, -ndua.	frigore tardesco.	blir klumsen.
Cohnin, -ia.	leniter quærendo moveo.	bökar.
cohnutan, -utta.	frico, scabo.	skubbar.
cohnuttaja, -an.	qui se scabere solet.	then altid sig skubbar.
cohnuttaminen, -isen.	scabendi actio.	skubbande.
cohnutus, uxen.	*idem.*	
Coho, -on.	tumor: spuma.	oppösning: fradga.
cohoan, -ota.	supernato.	flyter ofwan på.
cohistan, -staa.	tumefacio.	blåser opp; giör swallande.
cohistetan, -ettaa.	tumere curor.	opbläses, giöres jäsande.
cohistun, -istua.	fermentor, tumesco.	jäser, swäller.
cohistus, -uxen.	tumor ventosus.	jäsning, swällande.
cohotan, -ottaa.	spumare facio.	giör jäsande.
cohotus, -uxen.	*idem quod.* coho.	
Cohta.	statim, confestim, mox.	straxt, rättnu.
cohdastans.	confestim.	straxt.
* cohtasilläns.	*idem.*	
* cohden.	versus.	åt.
cohtan.	*idem.*	
cohdalle.	*ad locum qui est* e regione.	dijt gent emot.
cohdalla.	*in loco qui est* e regione.	där gent emot.
cohdalda.	*de loco* e regione.	ifrån gent emot.
cohtaan, -hdata.	occurro.	möter; råkar.
cohdatan, -attaa.	subito morbo afficior.	får skått.

cohtaus, ⸗uxen.	occurſus: morbus ſubitaneus.	möte; ſkett, haſtig ſjukdom.
cohdatus, ⸗uxen.	*idem.*	
* cohtelus, ⸗uxen.	occurſus.	möte.
cohtaminen, ⸗iſen.	*idem.*	
Cohtalo, ⸗on.	portio, ſors.	del, lott.
Cohtu, ⸗hdun.	uterus.	qwed.
* *item.*	toga.	koffta.
cohtuinen, ⸗uiſen.	parvus uterus.	liten qwed.
Cohtuus, ⸗uden.	æquitas, mediocritas.	ſkälighet, medelmättighet.
cohtullinen, ⸗iſen.	mediocris; æquus.	jämn, lagom: ſkälig.
* cohtulliſus, ⸗uden.	mediocritas, temperantia.	mätteligbet.
cohtulliſeſti.		billigt, jämt, lagomt.
Cohu, ⸗un.	fremitus.	gny, buller, dån, forl.
cohina, ⸗an.	*idem.*	
cohiſen, ⸗iſta.	fremo.	dånar, bruſar.
* cohun, ⸗ua.	fremo; glorior, jacto.	forlar; ſkryter.
* Cohwa, ⸗an.	glacies ſuperior.	ſtöpijs.
Coi. coiſi, coin l. cojen.	tinea, blatta.	mal, mätt.
coinen, ⸗iſen.	plenus tinea.	full med mal.
coiruoho, ⸗on.	abſinthium.	malört.
* coiruohoinen, ⸗iſen.	abſinthio plenus.	malört tilhörig.
Coi, ⸗oin.	parva lux: aurora.	daggryning; morgonröda.
coitan, ⸗ittaa.	illuceſco.	dagas, linſnar.
coitto, ⸗on.	diluculum, lux.	lyſning.
cointähti, ⸗hden.	phosphorus.	morgonſtierna.
Coipi, ⸗oinen.	pes.	pota, fot.
coiwetoin, ⸗ettoman.	pede carens.	utan potar, fotlös.
coipelen, ⸗oiwolla.	pedibus utor citatim.	tager til fötters.
Coira, ⸗an.	canis: nequam.	hund: hundfatt, arg.
coiras, ⸗axen.	maſculus *in bruis.*	han ibland diuren, mankön.
coiramas.	gerro.	ſkalckachtig.
* coiriſtelen, ⸗ella.	nequiter ago.	brukar hundſtrek.
coiruus, ⸗ruden.	nequitia.	arghet.
coiratoin, ⸗attoman.	canem non habens.	utan hund.
coiranjuoni, ⸗nen.	nequitia.	hundſtrek.
coiranſuominen, ⸗iſen.	nequam.	ſkälmachtig, ſkalck.
coiranpaimen, ⸗iſen.	*idem.*	
coiranſecainen, ⸗iſen.	*idem.*	

coiranparisus, ⸗uden.	nequitia.	skalckhet.
coiran höyspuu, ⸗un.	alnus nigra.	trållbårs trå.
coirancusipnu, ⸗ån.	*salicis species.*	braakwed.
coirancusicuckainen, ⸗isen.	chamomilla spuria.	stinkande kamillblomma.
coiransilmä, ⸗ån.	aster cynozoides.	lilla hundöga.
coirankieli, ⸗en.	cynoglossa.	hundetunga.
coiranruoho, ⸗on.	gramen caninum.	tåtol.
coiranhumala, ⸗an.	ustrigo.	galra.
coiranputki, ⸗en.	myrtis.	hundloka.
Coiso, ⸗on.	herpes.	qwesa, fulfoster.
coisonpuu, ⸗un.	solanum lignosum.	trållbårsbuske.
Coiwu, ⸗un.	betula.	biörck.
coiwisto, ⸗on.	sylva betula consita.	biörckskog.
coiwuinen, ⸗isen.	parva betula.	en liten biörck.
item.	e betula factus.	af biörck.
coiwupää, ⸗ån.	bos albo capite.	hwithufwud.
coiwio, ⸗on.	taurus albus.	hwit oxe.
coiwas, ⸗an.	vacca alba.	hwit koo.
Colcapoica, ⸗ojan.	puer sagittas reportans.	then som igenhemtar pilar.
Colcka, ⸗lcan.	horrorem incutiens solitudo.	thet som förorsakar rysning.
item.	* morosus.	kalsinnig.
Colcka, ⸗lcan.	angulus plateæ.	gatuhörn.
Colcka, ⸗lcan.	pessulus.	stångel.
colckaan, ⸗lcata.	campanam pulso.	klåmtar.
colcatan, ⸗attaa.	pulsatur campana.	klåmtes.
colcaus, ⸗uxen.	pulsus campanæ.	klåmtning.
colcutan, ⸗utkaa.	pulso ostium.	bultar på, klappar uppå.
colcutetan, ⸗ettaa.	pulsor.	bultas uppå.
colcutus, ⸗uxen.	pulsatio.	bultande, klappning.
colcuttaja, ⸗jan.	pulsator.	then som klappar, bultar.
Colho, ⸗on.	fragmentum vasis.	afbrutit stycke af ett kärl.
colhon, ⸗oa.	ferio.	slår til.
*Colia, ⸗an.	inæqualis, asper.	ojämn.
* coluinen, ⸗isen.	inæqualis.	ojämn.
colisen, ⸗istaa.	sono tanqvam ex asperitate.	buldrar.

coliſtan, ſiſtaa.	ſonum ſtrepitu procuro.	hullrar, låter hullra.
colina, ſan.	ſonus *ex ſtrepitu vel caſu.*	buller.
colaus, ſuxen.	ſonus *ex lapſu.*	ſmäll.
Colme, ſen.	tres.	tre.
colme toiſtakymmendä.	tredecim.	tretton.
colme colmatta kymmendä.	tres & viginti.	tre och tiugu.
colme neljättäkymmendä.	XXXIII.	33.
colme wijdettäkymmendä.	XXXXIII.	43.
colme cuudettakymmendä.	LIII.	53.
colme ſeitzemättäkymmendä.	LXIII.	63.
colme cahderattakymmendä.	LXXIII.	73.
colme yhdexättäkymmendä.	octoginta tres.	83.
colme ja yhdexänkymmenen.	nonaginta tres.	93.
colmekymmendä.	triginta.	trettijo.
colmeſata.	trecenti.	trehundrade.
colmetuhatta.	ter mille.	tre tuſende.
colmas, ſannen.	tertius.	tredie.
colmas toiſtakymmendä.	decimus tertius.	trettonde.
colmas colmättä kymmendä.	vegeſimus tertius.	tiugunde tredie.

colmas neljättä, wijdettä, cuudetta etc. kymmendä. trigeſimus, qvadrageſimus &c. tertius. tretijo, fyratijo etc. tredie.

colme toiſta ſataa.	centum & tres.	hundrade tre.
colme colmatta ſataa.	ducenti tres.	tuhundrade tre.
colmaſti.	ter.	tre gångor.
colmanneri.	tertio.	til thet tredie.
colmin, & colmittain.	trini.	tre och tre.
colmanes, ſen: muiſet. *plur.*	menſura trientalis.	ſkäppa, $\frac{1}{3}$ dels tunna.
	terni ex uno partu.	trillingar.

col-

colminainen, ſ iſen. trinus. trefallig.
colminaiſus, ſ uden. trinitas. trefalighet.
colminaiſeſti. trino modo. på trehanda ſätt.
colmphteps, ſ ypen. unitrinitas. treenighet.
colmphteinen, ſ eiſen. unitrinus. treenig.
colmicuckainen, ſ iſen. viola tricolor. onyttig ſorg blomma.
* Coloan, ſ ota. decortico. barcka trä.
* colomatoin, ſ attoman. non decorticatus. obarckad.
* Colpus ſ uxen. tardus. ſenfärdig.
Colppan, ſ ſpata. vadum tranſeo. wadar.
colpatan, ſ attaa. tranſeor. wadas.
colpaiſin. vadum tranſeundo. wadandes.
Combas, ſ an. tardus, ubique offendens, offenſator. trög: ſnafwande.
combelo, ſ on. *idem.*
combaſtun, ſ na. offenſo. ſnafwar.
combaſtelen, ſ ella. ſæpe offenſo. ſnafwar ofta.
combaſtus, ſ uxen. offenſatio, offendiculum. ſnafwande. förargelſe.
Comia, ſ an. grave reſonans. lommande.
comiſen, ſ iſta. reſono *inſtar vacui vaſis.* lommar.
comahdan, ſ htaa. *idem.*
comaus, ſ uxen. echo *ex vacuo vaſe.* dån utaf en tom tunna.
Comu, ſ un. ſylva cædua. god ohuggen ſkog.
Comu, vel como, & comi, ſ in. caſula trahæ ſuperſtructa. ſlädkur.
* *item* cavum. ihålighet.
commureki, ſ reen. traha caſula inſtructa. kurſläda.
Comu, ſ un. rancor. unckenhet.
comuinen, ſ iſen. ſubrancidus. uncken.
comuitoin, ſ uttoman. minime rancidus. intet uncken.
Conacka, ſ can. ſpecus ſub aquis, præcipue cancrorum. krabbegrop.
Condio, ſ on. urſus. biörn.
Condo, ſ unon. quisquiliæ. ſopor, allahanda ſtök.
connoinen, ſ iſen. quisquiliis refertus. full med ſtök.
connotoin, ſ ottoman. a quisquiliis purgatus. ren af alt ſtök.
Cone ſ en. pl. conet, ſ etten. inſtrumenta, utenſilia. wärcktyg, bon.

conellinen, ⸗ isen.	instrumentis instructus.	som har wärcktyg.
conetoin, ⸗ ettoman.	destitutus instrumentis.	utan wärcktyg.
Congelo, ⸗ on.	pici *species*.	hackspijk.
Congin, ⸗ nckia.	prorepo.	kryper fram.
conckiminen, ⸗ isen.	reptatio.	framkrypande.
* Coni, ⸗ in.	equus inutilis.	gammal oduglig häst.
Conna, ⸗ an.	rana: nequam.	padda: skalck.
connamainen, ⸗ isen.	in nequitiem pronus.	skälmachtig.
connamaisesti.	nequiter.	skalckachteligen.
connuus, ⸗ uden.	nequitia.	skalckachtighet, skalckstycke.
connittelen, ⸗ itella.	nequitiam exerceo.	skalckas.
connittelemus, ⸗ uxen.	nequitiæ exercitium.	skalckachtighet.
Consti, ⸗ in.	ars.	konst.
constillinen, ⸗ isen.	artifex, artificiosus.	konstig.
constillisesti.	artificiose.	konsteliga.
Contta, ⸗ ndan.	rigor ex frigore.	stelnad af köld.
conttakäsi, ⸗ äden.	rigens frigore manus.	wahlhändt.
Contti, ⸗ ndin.	pes: saccus e cortice.	fot, skängla: kaß af näfwer.
* condin, *vel* conttaan, ⸗ ndata.	repo *more infantum*.	kryper som barn.
condatan.	*imperf. pass.*	man kryper.
conttaus, ⸗ uxen.	reptatio.	krypande.
conttaminen, ⸗ isen.	*idem*.	
Copare, ⸗ en.	acervus raparum.	rof ⸗ hög, ⸗ grop.
Copera, ⸗ an.	curvus, contractus.	krokug.
coperoitzen, ⸗ oita.	manibus quæro.	famlar, känner med handen.
Copia, ⸗ an.	elatus.	dryg, högfärdig.
copeus, ⸗ uden.	arrogantia.	högfärd.
copeilen, ⸗ eilla.	elate me gero, superbio.	storas, högmodas.
copiasti.	superbe.	högfärdigt.
Copisen, ⸗ ista.	sono ex strepitu.	bullrar.
copistan, ⸗ istaa.	sonum strepitu cieo.	giör buller.
copistelen, ⸗ ella.	*frequ. idem*.	
copuus, ⸗ uxen.	*ex uno quasi pulsu* sonus.	en smäll.
copina, ⸗ an.	ex strepitu sonus.	stim, buller.
copistus, ⸗ uxen.	*idem*.	
coputan, ⸗ uttaa.	pulso, ferio.	bultar, klappar.

copuetan, ſ ette.	pulſor, ferior.	bultas, klappas.
coputtelen, ſ uella.	*frequ. idem.*	
coputellan, ſ idaa.		
coputus, ſ uren.	pulſatio.	bultande, klappande.
coputtaja, ſ an.	pulſans.	ſom bultar, klappar.
coppaan, ſ opata.	*pede vel manu* leviter ferio.	ſlår ſachta.
coppaus, ſ uren.	levis ictus.	lått ſlag.
Coppeli, ſ in.	caſula in cymba.	kur i båten.
Coppelo, ſ on.	mas tetrao.	tiäder hane.
Coppi, ſ opin.	glomus tæniarum corticearum.	näfwer nyſta.
Copſin, ſ ia.	verbero; paulatim verbero.	ſlår; ſlår ſmått.
* copſutan, ſ uttaa.	alis plaudo.	ſlächtar med wingarna. ſlår ſmått.
* copſutus, ſ uren.	alarum complosio.	ſlächtande med wingarna.
Copuli, ſ in.	loquax, rixoſus.	ſtor i mun, trätoſam.
Copuri, ſ in.	equus refractarius.	iſtadig häſt.
copuroitzen, ſ oita.	refragor.	är iſtadig.
Corendo, ſ ennon.	vectis *quo quid portatur.*	ſtång.
Cori, n in.	corbis.	korg.
Coria, ſ an.	elegans, ornatus; ſuperbus.	wacker, gram: högfärdig.
coreus, ſ uden.	elegantia ex ornatu: ſuperbia.	granlåt: högfärd.
coriaſti.	eleganter, ornate.	wackert, prydeliga.
coreilen, ſ eilla.	ex ornatu ſuperbio.	grannas: högfärdas.
corittelen, ſ itella.	orno.	giör grann, pryder.
coritellan, ſ idaa.	ornor.	giöres grann, blijr prydd.
coriſtelen, ſ ella.	eleganter me gero: ſum delicatus.	grannas.
coritus, *aliis* coriſtus, ſ uren.	ornamentum.	granlåt.
coritteleminus, ſ uren.	oſtentatio elegantiæ.	fägrings wiſande.
coreileminen, ſ iſen.	affectatio elegantiæ; & abſtinentiæ.	ſätt att grannas.
Corjan, ſ ata.	congrego, ſervo: reficio.	giömer: lagar, ſköter.
corjatan, ſ attaa.	ſervor; reficior.	giömes; lagas, ſkötes.

[illegible]	[illegible]	[illegible]
[illegible]	[illegible]	[illegible]
[illegible]	[illegible]	[illegible]

corſitan. *imperf.*	ſtramen colligitur.	ſtrå ſamlas.
corſiminen, ſ iſen.	collectio ſtraminis.	ſtrå ſamling.
* Corſteni, ſ in.	caminus.	ſkorſten.
Corſu, ſ un.	ſtabulum: diverſorium.	ſtall: gäſtgifware hus.
corſutoin, ſ uttoman.	diverſorio carens.	ſom intet har härbärge.
Corter. *pl.*	alga paluſtris: equiſetum.	naate: häſtſwamp: ſkäffte.
corteiſto, ſ on.	campus alga vel equiſeto plenus.	äng full af ſkäffte.
Cortteli, ſ in.	pars octava canthari. pars quarta ulnæ: vicus in urbe: diverſorium.	qwarter.
Cortti, ſ rtin.	charta luſoria.	kort.
Coru, ſ un.	nidor.	os, ſwedos.
corutan, ſ uttaa.	nidorem excito.	ſweder, oſar.
corwennan, ſ nbaa.	uſtulo.	ſweder.
corwetan, ſ ettaa.	uſtulor.	ſwedes.
corwennun, ſ nbua.	uſtulor.	blir ſwedd.
corpeminen, ſ iſen.	actio uſtulandi.	ſwedande.
corwendaminen, ſ iſen.	*idem.*	
corwendaja, ſ an.	qui uſtulat.	then ſom ſweder.
corwendamatoin, ſ attoman.	non uſtulatus.	oſwedd.
Corwa, ſ an.	auris.	öra.
corwallinen, ſ iſen.	auritus.	ſom har öra.
corwatoin, ſ attoman.	carens aure.	örlös.
corwapuuſti, ſ in.	alapa.	örfijl, kindbuſt.
corwo, ſ on.	urna aurita.	ſåf.
corwaniet, ſ iſen.	proceſſus cuneiformis.	tinningbenet förſta utſkott.
corwanluu, ſ un.	os temporum lapidoſum, ſquamiforme.	tinningben.
Corwes, ſ eren, & corwexet. *plur.*	*piſciculus quidam.*	fiſk lijk ſmå ſijk.
Coſca.	quando, cum, quoniam.	når, emedan.
coſcainen, ſ iſen.	cujus temporis.	af hwilken tijd.
Coſen, ſ ea.	tento: puellam ambio.	förſöker; frijar.
coſetan, ſ ettaa.	tentor: petor.	förſökes: frijas.
coſion, ſ ioita.	conjugem peto.	frijar.

coſiotan, ſ. ottaa.	petor conjux.	frijas.
coſio, ſ. on. *vel* coſiomies, ſ. ehen.	procus, conjugis petitor.	frijare.
	item proxeneta.	taleman.
coſiominen, ſ. iſen.	puellæ petitio in conjugem.	frijerij.
coſeminen, ſ. iſen.	probatio, periculum.	förſök.
Coſken, ſ. ea.	attingo.	rörer wid.
coſketan, ſ. ettaa.	attingor.	röres wijd.
coſkeminen, ſ. iſen.	tactus.	wijdrörande.
coſkematoin, attoman.	intactus.	orörd.
coſcuinen, ſ. iſen.	cortex pini, tectis inſerviens.	granbarck til tak.
* coſcus, ſ. uxen.	*idem.*	
Coſki, ſ. en.	catarrhacta, aquæ præcipitium.	fors.
coſkelo, ſ. on.	anas longi roſtri.	ſkräcka.
coſkiharacka, ſ. racan.	*idem.*	
coſkicarainen, ſ. iſen.	*avis aquatica ſpecies.*	ſtrömſtare.
Coſtan, ſ. ſtaa.	retribuo.	betalar, wedergäller.
coſtetan, ſ. ettaa.	retribuor.	wedergälles.
coſtelen, ſ. ella.	ſenſim retribuo.	håller på att wedergälla.
coſtellan, ſ. ldaa.	ſenſim retribuor.	betales efter handen.
coſto, ſ. on.	compenſatio, hoſtimentum.	wedergälning.
coſtaminen, ſ. iſen.	*idem.*	
coſtaja, ſ. jan.	retribuens, remunerans.	wedergällare.
coſtamatoin, ſ. attoman.	cui, vel pro quo, nihil redditum.	olönt, obetalt.
* coſtonhimo, ſ. on.	vindictæ cupido.	hemdgirighet.
* coſtonhimoinen, ſ. oiſen.	vindictæ cupidus.	hemdgirig.
Coſti, ſ. in.	cilicium, linteum viliſſimum.	ſäckwäf.
coſtinen, ſ. iſen.	ex cilicio factus.	ſom är giort af ſäckwäf.
Coſtia, ſ. an.	humidus.	fuchtig.
Coſtun, ſ. ua.	acéreſco; pingueſco.	tager til; blir fet, friſk.
coſtutan, ſ. uttaa.	incrementum addo: curo ut pingueſcat.	fodrar, giöder, wederqwecker.
coſtutus, ſ. uxen.	actio pingueſaciendi.	upfodring; giödande.

coſtut-

coſtuttaja, ⁊ an.	qui dat incrementum.	ſom lagar att en tilltager.
coſtuminen, ⁊ iſen.	incrementum.	tilltagande.
coſtumatoin, ⁊ atto- man.	non accreſcens, non revaleſcens, non pingueſcens.	ſom intet tager till, åter- fås, blir feet.
Cota, ⁊ odan.	domus; culina; caſa.	hus; kök; hydda.
coto, ⁊ don.	domicilium.	hemwiſt.
cotia.	domum.	hem.
cotoa.	de domo.	hemifrån.
cotona.	domi.	hemma.
coturi, ⁊ rin.	caſam habitans; inquilinus.	inhyſing.
cotoinen, ⁊ oiſen.	domeſticus.	hem tillhörig.
codixen, ⁊ xemen.	area villæ.	gårdz tomt.
codotoin, ⁊ ottomen.	domo deſtitutus.	utan hus och hem.
Cotca, ⁊ an.	aquila.	örn.
cotcanſipi, ⁊ ijwen.	hemionitis.	ſtor midtegräs.
Cotcut vel cotkyt. *plur.*	cunæ.	wagga.
Coucoi, ⁊ won, *l.* ⁊ ucon.	fera lanians: ſpectrum.	riſwande diur: ſpöke.
Coucku, ⁊ cun.	uncus: curvatura: techna.	bucht; krok: konſt, par.
couckuinen, ⁊ iſen.	uncinus.	liten krok.
* coucuinen, ⁊ iſen.	curvaturis plenus: callidus.	full med krokar: ſlug.
coucullinen, ⁊ iſen.	curvus.	krokug.
couckari, ⁊ in.	pertica uncinata, rutabulum.	ſtake med krok i ändan.
coucan, ⁊ ata, *alias* coukin, ⁊ kia.	inunco, unco attingo.	tager i med krok.
coucatan, ⁊ attaa.	inuncor, unco attingor.	tages i med krok.
* coukiſtan, ⁊ iſtga.	curvo.	kröker.
coukiſtetan, ⁊ ettaa.	curvor.	krökes.
Couhcot, *pl.*	pulmones.	lungor.
Coulu, ⁊ un.	ſchola.	Schola.
coulumeſtari, ⁊ in.	ludimagiſter.	ſcholmäſtare.
coulupoica, ⁊ jan.	ſcholaris.	ſcholgåſſe.
Coura, ⁊ an.	manus duriter prehendens.	hårt fattande hand.
courallinen, ⁊ iſen.	manum habens: quod capit manus.	ſom har hand: handfull.

couraloin, ſ attoman.	mancus.	lam, handlös.
courin, ſ ia.	attrecto, contrecto indecenter.	hamlas, handterar oanſtändigt.
couritan, ſ ittaa.	attrector.	handteras.
courailen, ſ illa. courailkan, ſ idaa.	*frequ. idem.*	
couria, ſ an.	attrectans indecore.	ſom altid will handtera.
couriminen, ſ iſen.	indecens contrectatio.	handterande.
Couru, ſ un.	coracinus.	ruda.
item:	alveus ligneus: obliquus; corrugatus.	takränna: krokot, ſkrynckiot.
couriſtun, ſ ua.	corrugor.	blir krokot, ſkrynckiot.
Couſa, ſ an.	convivium die cognomini.	koſa, på ens namns dag.
Cowa, ſ an.	durus.	härd.
cowuus, ſ uden.	durities.	härdhet.
cowin.	duriter.	härdeliga.
cowaſti.	*idem.*	
cowennan, ſ ndaa.	induro.	härdar.
cowetan, ſ ettaa.	induror.	härdas.
cowenen, ſ ena.	durus fio: obdureſco.	blir härd.
cowennun, ſ ndua.	*idem.*	
cowittelen, *alias* cowutelen, ſ utella.	durum me præbeo.	wiſſar mig härd.
cowizellan, ſ eldaa, *paſſ. imperſ.*	duriter geritur.	wiſſas härdt.
cowiſtus, ſ uxen.	oſtentatio duritiei.	härdheꝛ wiſande.
cowaiſtin, ſ iſimen.	cos.	brynſten.
cowai, *pl.*	lapides quibus cereviſia coquitur.	bryggſtenar.
cowacorwainen, ſ iſen.	contumax.	härdnackad.
cowacorwaiſus, ſ uden.	contumacia.	härdnackenhet.
cowacorwaiſeſti.	contumaciter.	på härdnackadt wiſs.
cowayrti, ſ yrtin.	jacia.	ſockenblomma.
cowgwerinen, ſ iſen.	*inſecti genus.*	illhära.
Cowen, ſ in.	radula.	krapjärn.
Cowen, ſ in.	cultер inflexus.	bögd kniſ, att ugräſwa med.

cowo-

cowerias, ſ an.	criſpus.	kruſig, ſom ihoplupit näfver.
Craacu, ſ um.	bacca ericæ.	kråkbär.
craarum-warſi, ſ arren.	erica baccifera.	kråkbärs ſtafft.
Craapin, ſ appia.	rado, ſcalpo.	ſkrapar, kraſſar.
craapitan, ſ ittaa.	rador, ſcalpor.	ſkrapas, kraſſas.
craappiminen, ſ iſen.	raſura, fricatio.	ſkrapande, kraſſande.
craappimatoin, ſ attoman.	irraſus, non raſus.	oſkrapad.
Crapiſen, ſ iſta.	crepito.	ſkallrar.
crapiſtan, ſ iſtaa.	crepare facio.	ſkallrar.
crapiſtetan, ſ ettaa.	crepare cogor.	ſkallras.
crapiſtelen, a, ella. crapiſtellan, ſ ldaa.	*frequ. idem.*	
crapiſus, ſ uxen.	crepitaculum, crepundia.	ſkallrande; ſkallra.
crapiſtaminen, ſ iſen.	agitatio rei crepitantis.	ſkallrande.
* crapina, ſ an.	crepitus.	gny, krakande.
Crapu, ſ awun.	cancer.	krabba, kräfta.
Craſi, ſ in.	naſturtium.	kraße.
Crocodiſli, ſ in.	crocodilus.	krokodyl.
Croppa, ſ opan.	crotalum ligneum.	träſkälla.
Cropſin, ſ ſa.	cædo, verbero.	baſar.
cropſitan, ſ ittaa.	cædor.	baſas.
cropſutan, ſ uttaa.	facio verberari, ſeu ferio quid ſimulate.	ſlå på bräde eller kläder.
cropſahdan, ſ htaa.	ſono ex ictu & caſu.	ſmäller af ſlag och fall.
cropſus, ſ uxen.	percuſſio: ſonus ex ictu.	ſmäll af ſlag, fall.
Crouwi, ſ in.	popina.	krog.
crouwari, ſ in.	caupo.	krögare.
Cruunu, ſ un.	corona.	krona.
cruunullinen, ſ iſen.	coronam gerens.	krona ägande.
cruunutoin, ſ uttoman.	carens corona.	utan krona.
cruunaan, ſ ata.	corono.	kröner.
cruunatan, ſ attaa.	coronor.	krönes.
cruunaminen, ſ iſen.	coronæ impoſitio.	kröning.
cruunaja, ſ an.	coronam impertiens.	ſom kröner, gifwer krona.
cruunamatoin, ſ attoman.	non coronatus.	okrönt.

Cruuſi, ſ in.	fidelia.	kruka.
Cuca? ſ gen. fenen?	quis?	hwilken? hwem? *a* cu quis. *inuſit.*
Cucka, ſ ucan.	flos.	blomſter, blomma.
cuckainen, ſ iſen.	*dmin.* floſculus.	en liten blomma.
cucoitan, ſ ſtaa.	floreo.	blomſtras.
cucoiſtum, ſ ſina.	floreſco.	begynner blomſtras.
cucoiſtus, ſ uxen.	flos; floreſcentis ſtatus.	blomma, blomſtrande.
Cuckaro, ſ en.	crumena.	pung.
Cuckot, ſ cun.	gallus.	tupp, hane.
cucommaria, ſ jan.	ſedum minus.	ſkörbuggz ört.
Cucku, ſ uxun.	apex menſuræ.	råga.
cuckula, ſ an.	tumulus, cacumen montis.	hög; bergzkull.
cukiſtan, ſ iſtaa.	demolior, dejicio.	förſtör, kaſtar omkull.
cukiſteran, ſ erraa.	deſtruor, evertor.	förſtöres, ſtörtes, kaſtas omkull.
cukiſtum, ſ ſina.	collabor.	faller omkull; blijr förſtörd.
cukiſtus, ſ uxen.	demolitio, deſolatio.	förſtöring.
cukiſtur, ſ an.	evertor, demolitor.	then ſom kaſtar omkull.
cukiſtumattum, ſ attomman.	non deſtructus.	oförſtörd.
Cude, ſ uxen.	ſubtegmen.	inſlag i wäf.
cuden, ſ uxat.	texo.	wäfwer.
cuderan, ſ erraa.	texor.	wäfwes.
cudotan, ſ erraa.	texi facio.	låter wäfwa.
cudoteran, ſ erraa.	texi curor.	tagas att blij wäfwen.
cutoia, ſ jan.	textor.	wäfware.
cutomus, ſ uxen.	textura.	wäfwande.
* cuteminen, ſ iſen.	*idem.*	
Cuha, ſ an.	*fundatius.*	göös.
cuhankeittäjä, ſ jan.	*avicula quædam.*	
cuhat, *plur.*	ſcrotum equi.	häſtens ſkräppor.
Cuhilas, ſ an.	merges.	ſädes band.
[illegible]ihen, ſ oita.	mergites compono.	ſätter i ſkyhl.
[illegible] iſta.	ſtrideo *ut apes & ſimilia inſecta.*	ſurrar.
[illegible] ſ an.	ſtridor. *apum etc.*	ſurrande.

cuhu,

cuhu, ſ un.	fremitus levior.	ſachta dån.
Cuhlo, ſ on.	tumor.	bula.
cuhmo, ſ on, *aliis* cuhſmu, ſ un.	*idem.*	
Cuhun, cuhunga, & cunga?	quo?	hwart? *eſt caſus penetrativus, a pronomine* cu & cuca.
ei cungan.	ne quo.	ingen hwart.
Cuicka, ſ can.	*mergi ſpecies.*	dykare.
Cuicutan ſ uttaa.	pipio: quirito.	klagar ånkeligen.
cuicuttelen, ſ ella.	*freqn. idem.*	
cuicutus, ſ uxen.	quiritatio.	ånkelig klagan.
cuicuttaja, ſ jan.	querulus.	ſom altijd klagar ſig.
Cuin.	qui: cum: ſicut.	ſom: når: ſåſom.
cuinga?	quomodo?	huru?
Cuitengin.	tamen.	likwähl.
ei cuitengan.	nec tamen.	likwähl intet.
Cuiri, ſ in.	*avis ſpecies.*	twijpa.
Cuiſcan, ſ ata.	in aurem dico.	hwiſkar.
cuiſcaiſen, ſ aiſta.	*idem.*	
cuiſcutan, ſ uttaa.	*idem.*	
cuiſcuttelen, ſ utella.	*idem.*	
cuiſcutus, ſ uxen.	ſermo ſubmiſſus.	hwiſkande.
cuiſcuttelia, ſ ian.	ſuſurrare ſolitus.	ſom giårna hwiſkar.
Cuitti, ſ in.	liber, ſolutus.	frij, ledig, qwitt.
cuittikirja, ſ an.	litteræ ſoluti debiti, apocha.	qwitto bref.
cuittan, ſ itata.	expungo nomen.	qwitterar.
cuitatan, ſ attaa.	ſolvor a debito.	qwitteres.
cuittaus, ſ uxen.	debiti abolitio.	qwitterande.
Cuitu, ſ idun.	ſtramen *vel* pilus lini.	lijntåga.
cuituinen, ſ iſen.	linum boni pili.	ſom har god tåga.
cuiduton, ſ uttoman.	non boni pili.	ſom ingen tåga har.
Cuiwa, ſ an.	aridus, ſiccus.	torr.
cuiwuus, ſ uden.	ſiccitas, ariditas.	torrhet, torcka.
cuiwaan, ſ ata.	arefacio, ſicco.	torckar.
cuiwatan, ſ attaa.	ſiccor.	torckas.
cuiwaelen, ſ ella.	*freqn.* paſſim ſicco.	torckar ſmåningom.
cuiwallan, ſ lda.	ſiccor ſenſim.	torckas ſmåningom.

Cruusi, = in.	fidelia.	kruka.
Cuca? = gen. kenen?	quis?	hwilken? hwem? a cu quis. *inusit.*
Cucka, = ucan.	flos.	blomster, blomma.
cuckainen, = isen.	*dimin.* flosculus.	en liten blomma.
cucoistan, = staa.	floreo.	blomstras.
cucoistun, = stua.	floresco.	begynner blomstras.
cucoistus, = uxen.	flos; florescentis status.	blomma, blomstrande.
Cuckaro, = on.	crumena.	pung.
Cuckoi, = con.	gallus.	tupp, hane.
cucommarja, = jan.	sedum minus.	skörbuggs ört.
Cucku, = ucun.	apex mensuræ.	råga.
cuckula, = an.	tumulus, cacumen montis.	hög; bergskull.
cukistan, = istaa.	demolior, dejicio.	förstör, kastar omkull.
cukistetan, = ettaa.	destruor, evertor.	förstöres, störtes, kastas omkull.
cukistun, = istua.	collabor.	faller omkull; blijr förstörd.
cukistus, = uxen.	demolitio, desolatio.	förstöring.
cukistaja, = an.	everfor, demolitor.	then som kastar omkull.
cukistamatoin, = attoman.	non destructus.	oförstörd.
Cude, = uten.	subtegmen.	inslag i wåf.
cudon, = utoa.	texo.	wåfwer.
cudotan, = ottaa.	texor.	wåfwes.
cudotan, = ottaa.	texi facio.	låter wåfwa.
cudotetan, = ettaa.	texi curor.	lagas att blij wåfwen.
cutoja, = jan.	textor.	wåfware.
cutomus, = uxen.	textura.	wåfwande.
* cutominen, = isen.	*idem.*	
Cuha, = an.	*sendacius.*	göös.
cuhankeittäjä, = jan.	*avicula quædam.*	
cuhat, *plur.*	scrotum equi.	hästens skräppor.
Cuhilas, = an.	merges.	sädes band.
cuhiloitzen, = oita.	mergites compono.	sätter i skyhl.
Cuhisen, = ista.	strideo *ut apes & similia insecta.*	surrar.
cuhina, = an.	stridor. *apum etc.*	surrande.

cuhu,

cuhu, ſ un.	fremitus levior.	ſachta dån.
Cuhlo, ſ on.	tumor.	bula.
cuhmo, ſ on, *aliis* cuhmu, ſ un.	*idem.*	
Cuhun, cuhunga, & cunga?	quo?	hwart? *eſt caſus penetrativus, a pronomine* cu & cuca.
ei cungan.	ne quo.	ingen hwart.
Cuicka, ſ can.	*mergi ſpecies.*	dykare.
Cuicutan ſ uttaa.	pipio: quirito.	klagar ånkeligen.
cuicuttelen, ſ ella.	*freqn. idem.*	
cuicutus, ſ uxen.	quiritatio.	ånkelig klagan.
cuicuttaja, ſ jan.	querulus.	ſom altijd klagar ſig.
Cuin.	qui: cum: ſicut.	ſom: når: ſåſom.
cuinga?	quomodo?	huru?
Cuitengin.	tamen.	likwähl.
ei cuitengan.	nec tamen.	likwähl intet.
Cuiri, ſ in.	*avis ſpecies.*	wijpa.
Cuiſcan, ſ ata.	in aurem dico.	hwiſkar.
cuiſcaiſen, ſ aiſta.	*idem.*	
cuiſcutan, ſ uttaa.	*idem.*	
cuiſcuttelen, ſ utella.	*idem.*	
cuiſcutus, ſ uxen.	ſermo ſubmiſſus.	hwiſkande.
cuiſcuttelia, ſ jan.	ſuſurrare ſolitus.	ſom giårna hwiſkar.
Cuitti, ſ in.	liber, ſolutus.	frij, ledig, qwitt.
cuittikirja, ſ an.	litteræ ſoluti debiti, apocha.	qwitto bref.
cuittan, ſ itaſa.	expungo nomen.	qwitterar.
cuitatan, ſ attaa.	ſolvor a debito.	qwitteres.
cuittaus, ſ uxen.	debiti abolitio.	qwitterande.
Cuitu, ſ idun.	ſtramen *vel* pilus lini.	lijntåga.
cuituinen, ſ iſen.	linum boni pili.	ſom har god tåga.
cuidutoin, ſ uttoman.	non boni pili.	ſom ingen tåga har.
Cuiwa, ſ an.	aridus, ſiccus.	torr.
cuiwuus, ſ uden.	ſiccitas, ariditas.	torrhet, torcka.
cuiwaan, ſ ata.	arefacio, ſicco.	torckar.
cuiwatan, ſ attaa.	ſiccor.	torckas.
cuiwaelen, ſ ella.	*freqn.* paſſim ſicco.	torckar ſmåningom.
cuiwallan, ſ lòga.	ſiccor ſenſim.	torckas ſmåningom.

cuiwun, ⁎ ua.	ſicceſco, areſco, areſio.	blir torr, twijnar.
cuiwetun, ⁎ ettua.	*idem.*	
cuiwaus, ⁎ uxen.	ſiccitatis cura.	torckande, torkning.
cuiwaminen, ⁎ iſen.	*idem.*	
cuiwamatoin, ⁎ attoman.	non ſiccatus.	otorckad.
* cuiwatauti, ⁎ audin.	phthiſis.	twijnſot.
Cuja, ⁎ an.	vicus, via.	gata, gränd, tåå eller tåg.
cujanjuoxu, ⁎ un.	curſus virgis pœnas dantis.	gatulopp.
* cujaajuoxen, ⁎ juoſta.	currendo cædor.	löper gatulopp.
Cuje, ⁎ en.	facetiæ: facetus.	puß: pußmakare.
* cujehtelen, ⁎ hdellä.	blandior.	ſmickrar.
Cukin, *gen.* cungin.	quilibet, unusquisque.	hwar och en.
Cukis.	vox qua aves abiguntur.	kaas.
cukiſtan, ⁎ iſtaa.	abigo aves voce.	kaaſar bort.
Culcku, ⁎ lcun.	bulbus ſeminis lini.	fröknoppen på lijnet.
culcuinen, ⁎ uiſen.	tintinnabulum.	bielra.
Culda, ⁎ ullan.	aurum.	gull.
	eſt & vocabulum blandientis.	kåre.
culdainen, ⁎ aiſen.	corculum.	mitt hierta.
cullainen, ⁎ iſen.	aureus.	af gull.
cullaan, ⁎ ata.	inauro.	förgyller.
cullatan.	inauror.	förgylles.
cullaus, ⁎ uxen.	auri tectorium.	förgyllande.
Culhari, ⁎ rin.	prodigus: hiſtrio: homo inutilis.	ſlöſare: gycklare: onyttig.
Culi, ⁎ in.	lignum teres.	kaſle: klot.
culicka, ⁎ can.	lignum teres longius.	kaſle.
Culjen, ⁎ lkea.	moveor, progredior.	ſtrijder fram.
culjetan, ⁎ ettaa.	promoveo.	rörer fram.
culjetetan, ⁎ ettaa.	promoveor.	röres fram.
culjeſkelen, ⁎ ella.	ſenſim progredior.	ſtrijder ſmått.
culjeſkellan, ⁎ ldaa.	ſenſim promoveor.	röres ſmåningom.
culkia, ⁎ an.	vagabundus.	oſtadig, flychtig.
culcu, ⁎ ulcun.	*idem.*	
culkeminen, ⁎ iſen.	motus, migratio, evagatio.	ſtridande, flychtning.
culkematoin, ⁎ attoman.	immotus.	orörlig.

Culju,

Culju, ſ um.	profunda fovea.	göl.
culjunen, ſ uſen.	profunditates habens.	ſom har gölar.
Culma, ſ an.	angulus.	hörn, kant.
culmallinen, ſ iſen.	angulatus.	ſom har hörn, kantig.
* culmainen, ſ iſen.	*idem.*	
culmatoin, ſ attoman.	angulo carens.	ſom intet har hörn.
* culmacunda, ſ umman.	regio, tractus.	tracht, kant.
Culo, ſ on.	ignis currens.	fareld.
* culotan, ſ ottaa.	ignem accendo in ſylva.	tänder fareld.
culoraſtas, ſ aſtan.	turdus.	ſtortraſt.
Culppi, ſ ipin.	hauſtrum.	öſkar.
Culun, ſ ua.	conſumor, atteror.	förtäres, förminſkas, förödes.
culutan, ſ uttaa.	conſumo, tero, impendo.	förtär, nöter, koſtar.
culutetan, ſ ettaa.	conſumor, teror.	förtäres, nötes.
culuttelen, ſ utella. culutellan, ſ ldaa.	*frequ. idem.*	
culutus, ſ uxen.	ſumtus, impenſa.	koſtnad.
culumus, ſ uxen.	tritus.	nötande.
culuminen, ſ iſen.	*idem.*	
culuttaja, ſ an.	conſumens; tritor.	ſom förtärer, nöter.
* culuttawainen, ſ iſen.	conſumens.	förtärande.
culuwainen, ſ iſen.	quod atteritur, conſumitur.	ſom förtäres, nötes.
culuttamatoin, ſ attoman.	quod teri, conſumi nequit.	ſom eij kan förtäras, nötas.
culumatoin, ſ attoman.	quod non teritur.	ſom ei nötes.
Cumarran, ſ rtaa.	veneror: flecto me.	wördar; bockar, böjer.
cumarretan, ſ ettaa.	adorer: flector.	wördas: bockas, böjes neb.
cumartelen, ſ rrella. cumarrellan, *paſſ. imp.*	*frequ. idem.*	
cumarrun, ſ rtua.	incurveſco.	blifwer nedbögd.
cumarrus, ſ uxen.	flexio.	nedböjelſe.
cumartaminen, ſ iſen.	veneratio.	wördning, bugande.
Cumbi, ſ umman.	uter?	hwilkendera.
cumbica?	*idem.*	
Cumbu, ſ mun.	vallis in deſerto.	hålb i ſkogen.
Cumina, ſ an.	carum, cuminum.	kumin.

Cumiſen, ~iſta.	ſono *ut ex magnum.*	liuder ſom en klocka.
cumina, ~an.	ſonus *aris prolixior.*	långſamt dön.
cumaus, ~uxen.	ſonus *brevis.*	kortt dön, ſåſom af klocka.
cumahdan, ~htaa.	reſono repente.	dönar haſtigt.
cumajan, ~ata.	*idem.*	
Cumma, ~an.	mirus.	underlig, ſällſam.
* cumman, ~ata.	mirum facio.	giör ſällſamt.
Cummi, ~in.	teſtis baptiſmi.	fadder.
Cummingin.	ſane: tamen.	wiſſerlig: likwähl.
ei cummingan.	ne quaquam.	ingalunda.
Cumoan, ~ota.	ſubverto *navem, patinam.*	wänder opp och ned.
cumotan, ~ottaa.	ſubvertor.	wändes om åldeles.
cumoja, ~an.	ſubverſor.	ſom wänder opp och ned.
cumomatoin, ~attoman.	non ſubverſus.	oomwänd.
Cumyani, ~in.	ſocius.	medbroder, ſtallbroder.
cumyanitoin, ~anittoman.	ſine ſocio.	utan ſtallbroder.
Cunda, ~unnan,	*nomen encliticum, ſignificans* regionem, tractum.	
	item: ſocietatem, *ſive civilem, ſive eccleſiaſticam.*	lähn, ~döme.
Cuningas, ~gan.	rex.	konung.
cuningallinen, ~iſen.	regius.	konungzſlig.
cuningalliſeſti.	regie.	kungliga.
cuningan tähti.	balteus orionis.	jacobz ſtaf.
Cunnia, ~an.	honor, exiſtimatio, gloria.	åhra, heder, härlighet.
cunniallinen, ~iſen.	honeſtus.	åhrlig, hederlig, hederſam.
cunniatoin, ~iattoman.	inhoneſtus, honore deſtitutus.	oärlig.
cunnialliſus, ~uden.	honeſtas.	åhrſamhet, hederſamhet.
* cunniattomus, ~uden.	defectus honeſtatis.	ärelöshet.
cunnialliſeſti.	honeſte.	åhrligen, hederligen.
cunniattomaſti.	inhoneſte.	nesligen, oärligen.
cunnioitzen, ~oittaa.	honoro, gloriam attribuo.	åhrar, hedrar: loſwar.
cunnioitetan, ~ettaa.	honoror.	åhras, hedras.

*Cunnotoin, ſ ottoman.	ineptus.	ſom intet kan taga ſig nå got före.
cunnottamaſti.	inepte.	okunnigt.
Cuocka, ſ ocan.	inſtrumentum confringendæ glebæ.	gräffta; klubba.
cuokin, ſ ckia.	confringo glebam.	bultar ſönder kokar.
cuokitan, ſ ittaa.	contundor.	bultas ſönder.
cuockiminen, ſ iſen.	actio confringendi.	gräfftande; bultande.
Cuohitzen, ſ ita.	exſeco, caſtro.	ſkär ut, ſnöper, giäller.
cuohitan, ſ ittaa.	caſtror, exſecor.	utſkäres, giälles, ſnöpes.
cuohitzeminen, ſ iſen.	caſtratio.	ſnöpande, giälande.
cuohari, ſ rin.	caſtrator.	ſnöpare, giällare.
cuohitzematoin, ſ attoman.	non caſtratus.	oſnöpt.
Cuohun, ſ hua.	ebullio.	ſiuder.
cuohutan, ſ uttaa.	ebullire facio.	låter ſiuda.
cuohutetan, ſ ettaa.	ut ebulliam curor.	låtes ſiuda.
cuohuminen, ſ iſen.	bullatio, ebullitio.	ſiudande.
cuohutus, ſ uxen.	coctio ad ebullitionem.	lagning til at ſiuda.
Cuoitan, ſ oittaa.	ſtomachor, nauſeo.	brytes med oykaſtning; kräkes.
cuoitus, ſ uxen.	nauſea.	kräkning.
Cuokin, ſ ockia.	cornibus ferio.	ſtångar.
cuokitan, ſ ittaa.	cornibus ferior.	blir ſtångad.
cuocaiſen, ſ eiſta. / cuocaiſtan, ſ ſtaa.	*idem.*	
cuockiminen, ſ iſen.	actus cornu petendi.	ſtångande.
cuockia, ſ an.	cornu feriens.	ſom ſtångas.
Cuola, ſ an.	ſputum mucoſum.	drägl.
cuolainen, ſ aiſen.	mucoſus, ſpumans.	ſlemmig, drägleſull.
cuolaiſimet, ſ etten. *plur.*	nares equi.	häſtens näſeborar.
cuolamet, *plur.*	orale freni.	munnſtycke af betzell.
Cuolen, ſ uolla.	morior.	döör.
cuoletan, ſ ettaa.	neco, eneco.	dräper, döder.
cuoletetan.	negor.	dödes, dräpes.
cuolema, ſ an.	mors.	död.
cuolo, ſ on.	*idem.*	
cuolewainen, ſ iſen.	mortalis.	dödelig.
cuolewaiſus, ſ uden.	mortalitas.	dödelighet.

cuole-

cuolematoin, ⸗ attoman.	immortalis.	odödelig.
cuolemattomus, ⸗uden.	immortalitas.	odödelighet.
* cuolettawainen, ⸗aisen.	lethalis, lethifer.	dödelig, dödande.
* cuoleskelen, ⸗ella.	epilepsia laboro.	faller i brätt.
* cuoleskelemus, ⸗uxen.	epilepsia.	fallande sot.
* cuolexendelia, ⸗ian.	epilepticus.	brättfälling.
Cuondalo, ⸗on.	pensum.	totta.
Cuono, ⸗on.	rostrum, os animalis prominens.	nos, mula.
cuonollinen, ⸗isen.	rostrum habens.	som hafwer nos.
cuonocas, ⸗ockan.	*idem.*	
cuonotoin, ⸗ottoman.	rostro carens.	utan nos.
Cuopoi, ⸗on.	ultimus infantum.	sidsta barn, käringgrijs.
cuopoinen, ⸗oisen.	*dimin. idem.*	
Cuoppa, ⸗opan.	fovea.	grop.
cuoppaan, ⸗opata.	in foveam demitto; sepelio.	begrafwer.
cuopatan, ⸗attaa.	sepelior.	begrafwes, gropes.
cuoppaminen, ⸗isen.	actus sepeliendi.	begrafning.
cuopitzen, ⸗ita.	in foveam demitto.	kastar i gropen.
cuopitan, ⸗ittaa.	in foveam demittor.	kastes i gropen.
Cuori, ⸗in.	chorus.	chor.
Cuori, ⸗en.	testa; cortex.	skal; barck.
* cuorinen, ⸗isen.	corticem habens.	barckig: skalig.
* cuoritoin, ⸗ittoman.	cortice carens.	barcklös: skallös.
cuorin, ⸗ia.	decortico.	skalar, barckar.
cuoritan, ⸗ittaa.	decorticor.	skalas.
* cuorrun, ⸗ortua.	corticem attraho.	skorpnar, blir härd.
cuoria, ⸗an.	qui decorticat.	som skalar.
cuoriminen, ⸗isen.	decorticatio.	skalande.
cuorimatoin, ⸗ attoman.	cui non detractus cortex.	oskalad.
cuorre/ ⸗en.	flos lactis.	grädda, fijl.
Cuorect, ⸗retten. *pl.*	gobii minimi.	små nors, stintt.
Cuorma, ⸗an.	sarcina, onus, vehes.	börda: laß.
cuormaan, ⸗ata.	onero: vehem constringo.	laßar.
cuormatan, ⸗attaa.	vehes componitur.	laßas.

* cuor-

* cuormittain.	per onera.	laß tals.
Cuorſan, ſata.	ſterto.	ſnarckar.
cuorſun, ſua.	fremo, frendeo.	fnyſer, fråſer, ſnarckar.
cuorſaminen, ſiſen.	ſtertendi actus.	ſnarckning.
cuorſuminen, ſiſen.	frendendi actus.	fnyſande, fråſande.
cuorſaja, ſan.	dormitator, qui ſtertit.	ſnarckare.
Cuoru, ſun.	vas concavum.	kårl.
Cuorte, ſten.	infima ſutura calcei.	ſkorand.
Cuotta, ſotan.	ſpuma fœda.	drägl; elak ſucht.
Cuowi, ſin.	boſcas.	ſpoſ.
Cupari, ſin.	cuprum, æs.	koppar.
cuparinen, ſiſen.	æneus, cupreus.	af koppar.
Cupo, ſuwon.	faſciculus.	ett band af halm eller dylikt.
Cuppaan, ſupata.	ſcarifico: *quibusdam* tri-	koppar: tilldelar.
cupitzen, ſita.	*idem.* (buo.	
cupatan, ſattaa.	ſcarificor.	koppas.
cuppari, ſin.	ſcarificans.	koppare.
cuppaminen, ſiſen.	ſcarificatio.	koppning.
cuppakirwes, ſwen.	ſcalpellum ſcarificantis.	koppjärn.
cuppaſarwi, ſwen.	cornu ſcarificationi in-	kopphorn.
	ſerviens.	
cuppamatoin, ſattoman.	non ſcarificatus.	okoppad.
Cuppi, ſin.	vas liquidorum.	kopp, ſkopa.
Cupu, ſcuwun.	ingluvies avium.	kråſwa.
	item braſſica capitata.	kålhufwud.
Cupucka, ſucan.	flos nymphææ.	ſiöblomma.
Cura, ſan.	cœnum.	ſkräck.
curainen, ſiſen.	cœnoſus.	kräckug.
curatti, ſatin.	deteſtandus, rejecta-	ſtygg/ led.
	neus.	
curakåſi, ſåden.	læva manus.	wånſtra hand.
curittu, ſitun.	ſiniſtra utens; ſcæva.	wånſter händt.
Curcku, ſrcun.	guttur.	ſtrupe, hals.
item:	arteria aſpera.	and-ſtrupe.
curcuncanſi, ſannen.	epiglottis.	locket till ſtrupen.
curcunlucku, ſucun.	larynx.	luffröret början.
curcunowi, ſwen.	cartilago ſcutiformis.	förſta bräſk i luffröret

curcunsolmu, -un.	cartilago annulo sigillatorio similis.	andra bråsket i lufftröret.
curcunnenå, *l.* -kieli, -len.	cartilago gutturnio similis.	tredie bråsk i lufftröret.
Curehdun, -htua.	exsiccor; tabeo.	uttorckas.
curtun, -ttua.	deficio.	tager af, minskas.
Curi, -in.	cardo; plaga.	ort; sijda.
* Curit, -eitten, *pl.*	propositum.	anslag, företagande.
curinen, -isen.	propositum habens.	som har anslag.
Curicka, -can.	tudicula lignea, *linteis lavandis.*	klappträ.
curicoitzen, -oita.	tudicula pulso.	klappar med klappträ.
curicoitan, -oittaa.	pulsor.	klappas.
Curimus, -uxen.	vorago aquam absorbens.	grop som swäljer alt watn.
Curistan, -istaa.	evacuo.	håller ut sidsta droppan.
curistetan, -ettaa.	evacuor.	hålles ut till sidsta.
curistelen, -ella. / curistellan, -ldaa.	*frequ. idem.*	
curistaja, -an.	evacuans.	som håller ut det sidsta.
curistus, -uxen.	egestio ultimæ guttæ.	uthållande.
Curitan, -ittaa.	castigo.	tuchtar, agar.
curitetan, -ettaa.	castigor.	tuchtas, agas.
curittelen, -itella. / curitellan, -ldaa.	*frequ. idem.*	
curitus, -uxen.	castigatio.	tuchtande, age.
curittaja, -an.	castigator.	tuchtomästare, then som tuchtar.
curittamatoin, -attoman.	incastigatus.	otuchtad, agalös.
Curja, -an.	miser.	åländig, stackare.
curjasti.	misere.	åländeligen.
Curki, -rjen.	grus.	trana.
	quibusdam spectrum, terriculamentum.	spöke, skrämsle.
curjetoin, -ettoman.	expers timoris.	utan fruchtan.
curjennocka, -ocan.	geranium cicutarium.	stor blodört, storcknäbb.
curjenpapu, -awun.	aracus longissimus.	tranärt.
curkihirsi, -rren.	trabs suprema tecti.	kräppås.

Cur-

Curkſtan, ſiſtaa. extento collo inſpicio, ſpeculor. korar.

curkſticlen, ſella. } curkſtellan, ſldaa. } *frequ. idem.*

curkſtus, ſuren. ſpectatio intenta. korande.

curkſtelennus, ſuren. *idem.*

Curon, ſoa. conſuo plicas. ſömmar, ſummanſätter, rynckar.

curet, *plur.* ſetten. ſutum. ſöm, fäll, ſkrynckа.

curttu, *vel* curtuinen, ſiſen. rugoſus. ſkrynckлig.

Curoitan, ſoittaa. expotrigo me. räcker ſiſter något.

curoitetan, ſettaa. porrigor. räckes.

curoittelen, ſitella. } curoitellan, ſldaa. } *frequ. idem.*

curoitus, ſuren. porrectio. räckande ſiſter något.

Curpuſet, *pl.* *genus calcei*; caliga. paſtor.

Cuſa. ubi. hwar? *caſus locat. ab interr.* ca cu, quis.

cuſta? unde? ex quo? *caſus ablat. a* cu. hwar ifrån; hwar utur?

Cuſi, ſſen. urina, lotium. piſs.

cuſen, ſuſta. mingo. piſſar.

cuſeſkelen, ſella. *frequ. idem.*

cuſetan, ſettaa. mingere facio. låter piſſa.

cuſilainen, ſiſen. formica. myra.

cuſilaispeſä. acervus formicarum, myrmecion. myrſtacke.

Cutian, *vel* cutin, ſia. titillor. kittlas, är kittlig.

cutitan, ſittaa. titillo. kittlar.

cutitetan, ſettaa. titillor. blir kittlad.

cutittelen, ſitella. } cutitellan, ſldaa. } *frequ. idem.*

cutinen, ſiſen. obnoxius titillationi. kittlig.

cutitus, ſuren. titillatio. kittlande.

Cutis. *vox qua feles abiguntur.* kaas.

cutiſtan, ſiſtaa. abigo feles. kaſar bort kattor.

Cuttu, ſutun. capra. geet.

Cutu, ſudun. piſcium coitus. fiſkleк.

cuten, ſ ea.	coco *ut piſcis.*	leker ſom fiſk.
* cutuli, ſ in.	*piſciculus quidam.*	ſmå fiſk.
Cutzun, ſ ua.	voco.	kallar, biuder.
cutzutan, ſ uttaa.	vocor.	kallas, biudes.
cutzumus, ſ uxen.	vocatio: officium.	kallelſe: kall, ämbete.
cutzuſa, ſ an.	vocator, invitator.	kallare, biudare.
cutzuminen, ſ iſen.	invitatio; vocatio.	kallande.
cutzumatoin, ſ attoman.	non vocatus: non invitatus.	okallad: obuden.
* cutzewi, ſ in.	compater.	fadder.
Cuu, ſ un.	luna.	måne.
cuukauſt, ſ uden.	menſis.	månad.
cuucautinen, ſ iſen.	menſtruus.	månad gammal.
cuukama, ſ an.	lumen lunare.	måneſkeen.
* cuuwalo, ſ on.	*idem.*	
cuutoin, ſ uttoman.	illunis.	tungellös, utan måne.
cuut ſ, cuiden.	adeps renum; renes.	niurtalg; niura.
cuinen, ſ iſen.	adipoſus.	fetachtig.
Cuucka, ſ ucan.	claudus.	halt.
cuuckan, ſ ucata.	claudico.	haltar.
cuucahdan, ſ htaa.	aliquantum claudico.	ſmå haltar.
cuuckaus, ſ uxen.	clauditas.	haltande.
cuuckaja, ſ an.	claudicans.	ſom haltar.
cuuckaminen, ſ iſen.	claudicatio.	haltande.
Cuula, ſ an.	puſtula: veſica piſcium.	bläſa på hullet: fiſkbläſa.
Cuulen, ſ ulla.	audio.	hörer.
cuullan, ſ lda.	audior.	höres.
cuuldelen, ſ llella.	auſculto.	hörer till, lydes åt; förhörer.
cuullellan, ſ ldaa.	auſcultor.	höres, lydes åt; förhöres.
cuuleſkelen, ſ ella. cuuleſkellan, ſ ldaa.	*frequ. idem.*	
cuulutan, ſ uttaa.	audiri facio; promulgo.	låter höra; lyſer på.
cuulutetan, ſ ettaa.	promulgor.	förkunnes, utlyſes.
cuuluu, ſ ua.	audior, audiri poſſum.	höres.
cuuluſtelen, ſ ella.	examino.	förhörer.
cuuluſtellan, ſ ldaa.	examinor.	förhöres.
cuulo, ſ on.	auditus.	hörſel.
cuuleminen, ſ iſen.	auditio.	hörande.

cuulia.

cuulia, ſan.	auditor.	hörare.
cuuluiſa, ſan.	celeber, famoſus.	namnkunnig.
cuuliamen, ſiſen.	obediens: obſequens.	hörſam, lydig.
cuuliaiſus, ſuden.	obſequentia, obedientia.	lydna, hörſamhet.
cuulewaiſus, ſuden.	*idem.*	
cuuliaiſeſti.	obedienter.	lydachtigt, hörſammeligen.
cuulewaiſeſti.	*idem.*	
cuulematoin, ſattoman.	contumax.	olydig, ohörſam.
cuulemattomus, ſuden.	obſequii detrectatio.	olydna, ohörſamhet.
cuulemattomaſti.	præfracte.	olydigt, ohörſamligen.
cuuldelemus, ſuren.	auſcultatio.	hörande.
cuuluſtelemus, ſuren.	examen.	förhör.
cuuluius, ſuren.	promulgatio.	lyſning.
cuuluſtelia, ſan.	examinans.	then ſom förhör.
cuulemattomusruoho, ſon.	pulegium.	polleja.
Cuuma, ſan.	fervidus.	heet.
cuumuus, ſuden.	fervor.	hetta.
cuumaan, ſmata.	calefacio; calorem ſpargo.	giſwer hetas; hetar ifrån.
cuumotan, ſottaa.	calefacio & ſubluceo.	hetar och lyſer litet.
* cuumennan, ſndaa.	calefacio.	giör het.
cuumotus, ſuren.	calor & obſcurum lumen.	heta och litet lius.
cuumenen, & cuumennun, ſndua.	calefio.	bliſwer warm.
Cuumun, ſumdua.	langueſco.	domnar.
cuundumus, ſuren.	languor.	domnande.
Cuurna, ſan.	alveus ligneus ex quo potus hordeaceus deſtillatur.	roſta.
Cuuroi, ſon.	ſurdus.	döf.
cuurous, ſuden.	ſurditas.	döfhet.
* cuuroitun, ſoittua.	obſurdeſco.	bliſwer döf.
Cuuro, ſon.	imber.	regn, ſlagregn, regnbil.
cuuroſade, ſaten.	*idem.*	
Cuuſi, ſuden.	ſex.	ſex.
cuudes, ſdennen.	ſextus.	ſiette.
cuudeſti.	ſexies.	ſexgångor.

cuudennexi.	ſexto.	til det ſiette.
cuuſi toiſtakymmendä.	ſedecim.	ſexton.
cuuſi colmattakymmendä.	viginti ſex.	tiugu ſex.
cuuſi neljättäkymmendä.	triginta ſex.	trettijo ſex.
cuuſi wijdettäkymmendä.	ſex & quadraginta.	fyratijo ſex.
cuuſi cuudettakymmendä.	quinquaginta ſex.	ſex och femtijo.
cuuſi kymmendä.	ſexaginta.	ſextijo.
cuuſi ſeitzemättäkymmendä.	ſex & ſexaginta.	ſextijo ſex.
cuuſi cahdexattakymmendä.	ſeptuaginta ſex.	ſiuttijo ſex.
cuuſi yhdexättäkymmendä.	ſex & octoginta.	ſex och ottatijo.
cuuſi päälle yhdexänkymmenen.	nonaginta ſex.	nijotijo ſex.
cuuſiſata.	ſexcenti.	ſexhundrade.
cuuſi toiſta ſataa.	centum & ſex.	hundrade och ſex.
cuuſi colmatta, cuudetta, yhdexättä, ſataa, etc.	ducenti ſex, quinqenti, octingenti ſex *etc.*	tuhundrade, femhundrade, ottahundrade ſex etc.
cuuſituhatta.	ſex mille.	ſextuſend.
cuudes toiſta, colmatta kymmendä, etc.	decimus, vigeſimus ſextus *etc.*	ſextonde, tiugunde och ſiette, etc.
cuuſikertainen, ⸗ſen.	bis triplex, *ſexcuplex.*	ſexfaldig.
cuuſijalcainen, ⸗iſen.	ſex pedes habens.	ſexfotad.
cuuſiculmainen, ⸗iſen.	ſexangulus.	ſexkantig.
cuuſitahcoinen, ⸗iſen.	ſex laterum.	ſom hafwer ſex ſidor.
cuuſinainen, ⸗iſen.	obolus, ſextans oræ argentex.	ſexling, halfôre.
Cuuſama, ⸗an.	*frutex quidam amarus.*	try.
Cuuſi, ⸗ſen.	pinus.	gran.
cuuſiſto, ⸗on.	pinetum.	granſkog.
cuuſinen, ⸗iſen.	pineus.	af gran.
cuuſenkäpy, ⸗äwyn, vel käpäzä, ⸗än.	nux pinea.	grankott.

Cuutilokiwi, ſ en.	lapis albus ſiliceus.	qvarts; ſpatt.
Cuwa, ſ an.	imago, effigies.	bild, bildte.
cuwaan, ſ ata.	effigio.	afbildar.
cuwatan, ſ attaa.	effigior.	afbildas.
cuwailen, ſ ailla.	alienos mores imitor.	härmar, föreſtäller andras ſeder.
cuwaus, ſ uxen.	effictio, typus: viſio.	afmålning; ſyn.
* cuwainen, ſ aiſen.	imaginem referens, ſimilis.	lijk.
cuwatoin, ſ attoman.	informis.	oanſenlig.
cuwatus, ſ uxen.	morio.	narr, gäck.
cuwaſtelen, ſ ella.	aliam faciem induo.	förſtäller mig.
cuwaſtelemus, ſ uxen.	transfiguratio, immutatio.	förſtällning.
cuwaſteleminen, ſ iſen.	*idem.*	
Cuwe, ſ upen.	lumbus.	länd.
Cuwerran, ſ rias.	terebro, ut terebram verto.	bärar, wrijder igenom.
cuwerretan, ſ ettaa.	terebror.	bäras, wrijdes igenom.
cuwertelen, ſ errella. / cuwerrellan, ſ ldaa.	*frequ. idem.*	
cuwertaminen, ſ iſen.	terebratio.	invridande.
cuperias, *l.* cuwerias, ſ an.	convexus.	utan till bögd.
cuperkeicka.	*vox ludibr.* in jactantes ſe in caput.	öfverända, kullbytta.

D.

NB. Cuncta a *D.* incipientia, ſueca ſunt, & a Fennis pronunciantur ac ſi per T. ſcripta eſſent.

Daalleri, *vel* talari, in.	*thalerus.*	daller.
Danßi, ſ tanßi, ſ in.	ſaltatio.	danß.
danßan, *vel* tanßan, ſ zata.	ſalto.	dantzar.
Deſma, *vel* teſma, ſ an.	odor muris pontici.	deſma.
deſma, *vel* teſmaruoho, ſ on.	melilotum.	amur.

* Draguna, -nan.	equea desultorius.	dragon.
Drälli, *vel* trälli, -in, & rälli.	rotula in [illegible]	dräll.
	item linteum figuratum.	dräll.
Drengi, *vel* trengi, - *vel* rengi, -in.	famulus.	dräng.
Duuki, *vel* tuuki, -in.	mappa.	duuk.
duucan, *vel* tuucan.	sterno mensam.	duukar.
duucatan, *vel* tuucatan.	mensa sternitur.	dukas.
Dyyny, *vel* tyyny.	cervical.	dyna.
* Ducati, -in.	scutatus aureus.	ducat.
* Duomari, -in.	judex.	domare.
* duomitzen, -ita.	judico.	dömer.
* duomio, -on.	judicium, sententia judicialis.	dom.
* duomioistuin, -uimen.	tribunal.	domstol.
* duomiopäiwä, -än.	dies judicii.	domsdag, domedag.

E.

Edes.	pro *ad locum.*	fram, *ab* esi.
edemmä.	longius.	längre fram.
edespäin.	porro.	framåt.
edeskäsin.	*idem.*	
edesastun, -ua.	procedo.	stijger fram.
edesastuminen, -isen.	processio.	framstigande.
* edescannan, -andaa.	profero.	bär fram.
* edescannetan, -ettaa.	proferor.	frambäres.
* edescandaja, -an.	promus condus.	som bär fram.
* edescatzon, -tzoa.	provideo.	föreser.
* edescatzomus, -uxen.	providentia.	försyn.
* edeskäyn, -äydä.	progredior.	går fram; lyckas.
* edeskäypä, -äywän.	architriclinus.	skaffare.
* edeskäymys, -yxen.	progressus.	framsteg, framgång.
* edeskäyminen, -isen.	*idem.*	
* edesotan, -ottaa.	propono.	företager.
* edesottaminen, -isen.	propositum.	företagande.
* edesottamus, -uxen.	*idem.*	

* edes-

* edespanen, ſgina.	propono.	framſätter, framſtäller.
edespaneminen, ſiſen.	propoſitio.	framſättiande.
* edesſeiſon, ſoa.	guberno, curo.	föreſtär.
* edesſeiſoja, ſan.	rector, curator.	föreſtändare.
edesſeiſomus, ſuren.	cura, procuratio.	föreſtående.
* edeswaſtan, ſſtata.	defendo.	förſwarar.
* edeswaſtaja, ſan.	defenſor, tutor.	föreſtändare, förmyndare, förſwarare.
* edeswaſtaus, ſuren.	defenſio.	förſwar; förmyndarſkap.
* edestacaiſin.	præpoſtere.	bak fram.
edestuon, ſuoda.	profero.	hämtar fram.
edestuodan, ſotaa.	proferor.	hämtes fram.
	vide reliqua in eſi.	
Ehdin, ſhtiä.	pervenio: vacat mihi.	hinner.
ehditän, ſdittää.	obtineor: vacat.	man hinner.
Ehdo, ſon.	conditio; limitatio.	wilkor.
ehdollinen, ſiſen.	cum conditione factus.	wilkorlig.
ehdolliſeſti.	cum conditione.	wilkorligen.
ehdotoin, ſottoman.	non limitatus, ſine conditione.	owilkorlig.
ehdotus, ſuren.	conſultatio.	rädgiörande.
ehdotteleminen, ſiſen.	*idem.*	
ehdotelen, ſotella.	conſulto.	rädgiör.
idem:	arbitrio *alicujus* permitto.	lämnar i ens ſcia wahl.
* Ehdyn, ſhtyä.	deſino lac emittere.	ſinar af.
Ehiä, ſän, *vel* ehtiä, ſän, & ehewä, ſän.	incorruptus.	richtig, oſkadd.
ehiäſti, *vel* ehtiäſti.	integre, incorrupte.	richtigt, fulkomligt.
Ehkä.	quamvis, licet.	ehuruwähl, dock.
Ehto, ſton.	veſper.	qwäll, afton.
ehtoinen, ſoiſen.	veſpertinus.	ſom hörer til afton.
ehtollinen, ſiſen.	cœna.	aftonmåltid.
* ehtopuoli, ſolen.	tempus pomeridianum.	mot afton, efftermiddag.
ehtopuolinen, ſiſen.	merenda.	aftonward.
Ei, *vide* en.		
Eilen.	heri.	i går.
eilänen, *vel* eilinen, ſiſen.	heſternus.	thet ſom war i går.

Eine, ſ. nen.	fruſtum, particula minima *cibi.*	beta, gruta.
einetöin, ſ. ettömån.	jejunus.	grutlös.
einehtimåtöin, ſ. åttömån.	*idem.*	
* einehdin, ſ. htiå.	jento, aliquid edo.	grutar mig.
Eiteläinen, ſ. iſen.	nauſeam movens.	klibbot, motbuden.
Elefanti, ſ. andin.	elephas, barrus.	elefant.
* Elementi, ſ. ndin.	elementum.	element.
Eli.	ſive, vel, aut.	antingen, eller.
elickå?	*idem:*	
Elki, ſ. ljen.	indoles, mos.	kynne, ſed.
elkinen, ſ. iſen.	indole, moribus præditus.	af ſådant kynne.
elkiwallainen, ſ. aiſen.	effrenus.	oſedig, ſielfzwåldig.
elkiwallaiſus, ſ. uden.	effrenatio, nequitia.	ſielfzwåld.
elkiwallaiſeſti.	effrenate.	ſielfzwåldigt.
Elle.	*inuſitatum extra compoſitionem.*	
ellen.	niſi ego.	om icke jag.
elles, *vel* ellet.	niſi tu.	om icke du?
ellei.	niſi ille.	om icke han.
ellemme.	niſi nos.	om icke wij.
ellette.	niſi vos.	om icke j.
ellei.	niſi illi.	om icke the.
Elo, ſ. on.	vita; victus; ſeges; meſſis.	lif; uppehålle: ſåd; ſkörd.
elåtys, *vel* elatus, ſ. uxen.	victus.	uppehålle.
elando, ſ. lannon.	vivendi modus.	lefwerne.
elåmå, ſ. ån.	vita.	lif, lefwerne.
elinaica, ſ. jan.	vita, ætas.	lifztid.
elincauſi, ſ. uden.	*idem.*	
elån, ſ. åd.	vivo.	lefwer.
eletån, *paſſ. imperſ.*	vivitur.	man lefwer.
elåtån, ſ. åtiåd.	ſuſtento, alo.	uppehåller med lifſens nödtorfft.
elåtetån, ſ. ettåd.	ſuſtentor, alor.	blir uppehållen.
elåttelen, ſ. åtellå. elåtelldn, ſ. ldåd.	*frequ. idem.*	

eleſkelen, -ellå.	victito.	lefwer ſmått.
eleſkellån.	*paſſ. imperſ.*	man lefwer.
elåttåjå, -ån.	altor.	upfoſtrare; förſörjare.
* elåtysiſå, -ån, -åiti, -åidin.	altor; altrix.	foſter-fader-moder.
* elåwåhopia, -an.	mercurius.	qwickſilfwer.
elåin, -åimen.	animal.	diur.
elåwåiſet, -åiſten, *plur.*	animalcula.	ſkritfå: maſk.
elocas, -ockan.	colonus.	åbo.
elocuu, -uun.	auguſtus *menſis.*	ſkördemånad.
elonaica, -ajan.	meſſis.	ſkördand.
* elomies, -ehen.	meſſor.	ſkördeman.
Emå, -ån.	mater, *præſertim inter bruta*: carina.	moder: kööl.
emåndå, -ånnån.	uxor: mater familias.	huſtro: matmoder.
* emånnys, -yden.	heræ poteſtas.	matmors wålde.
* emåkircko, -rcon.	templum primarium.	moderkyrckia.
* emåtys, -yxen, *vel* emåtin, -ttimen.	œſophagus.	måtſtrupe.
emånnållinen, -iſen.	habens matrem familias: uxorem.	then ſom har matmoder eller huſtro.
emånnåtöin, -åttömån.	carens uxore, matre familias.	utan huſtru, matmoder.
Emis, *l.* emiſå, -ån.	ſcrofa, porca.	ſo, ſugga.
Emåt, *aliis* ewåt, -åitten.	pinnæ piſcium.	fenar.
En.	non ego.	icke jag.
es, *vel* et.	non tu.	icke du.
ei.	non ille.	icke han.
emme.	non nos.	icke wij.
ette.	non vos.	icke j.
ei.	non illi.	icke the.
	eſt verbum ſubſtantivum negativum,	
ålå, *vel* ålwös.	ne tu.	
ålkön.	ne ille.	
ålkåmme.	ne nos.	*in imperativo.*
ålkåt.	ne vos.	
ålkön.	ne illi: *ſc. id facias, faciat determinat:*	*etc. quod verbum ſequens ut:*
ålå ſyö.	ne tu edas.	åt icke.

eiwaan.	quasi vero.	nei nei! rättsä.
* eipåwain.	*idem.*	
* eipåhäncuca.	quis?	hwem då?
eisuingan.	nequaquam.	ingalunda.
ei ollengan, ei ensingän.	ne minimum quidem.	icke ens.
Enä.	plus, magis, amplius.	mehra.
enämbi, ‹ämmän.	major.	större.
enin, ‹immän.	maximus.	störst.
enämmin.	magis.	mehra.
enän, ‹ätä.	augeo.	förmehrar, öker.
enännän, ‹ndää.	majus facio, augeo.	giör större, förmehrar.
enätän, ‹ättää.	augeor.	förmehres, ökes.
enändelen, ‹nnellä. / enännellän, ‹ldää.	*frequ. idem.*	
enännyn, ‹ndyä.	augesco, accresco.	blir större, ökes.
enändäjä, ‹än.	qui auget.	förmerare, förökare.
enätys, ‹yxen.	augmentum.	förökning.
* enin purje, ‹jen.	velum maximum.	skinwallsegel.
enändämätöin, ‹ättömän.	non auctus.	intet större giord: oförökt.
Engeli, ‹in.	angelus.	ängel.
engellinen, ‹isen.	angelicus.	änglalijk, ängel tillhörig.
Ennen.	antea, prius.	förr. *ab* esi.
endinen, ‹isen.	pristinus.	förrig, förr.
ensin.	primum.	först.
* ensist.	*idem.*	
ensimäinen, ‹isen.	primus.	först.
* ensimäisexi.	primo.	til thet första.
ennätän, ‹ättää.	prævenio.	förekommer; hinner.
ennätetän, ‹ettää.	prævenior.	förekommes.
ennättäminen, ‹isen.	ratio præveniendi.	förekommande.
ennätys, ‹yxen.	*idem.*	
Ennustan, ‹staa.	prædico, vaticinor, divino.	spår, propheterar.
ennustetan, ‹ettaa.	prædicor.	förespås.
ennustaja, ‹an.	propheta, vates, vaticinator.	spåman, profet.
ennustus, ‹uxen.	vaticinium, prædictio.	prophetia, spådom.
Eno, ‹on.	profundum præceps.	brandt, diup.

Eno,

Eno, ₍on.	avunculus.	morbroder.
Epatto, ₍aton.	ignavus.	trög, odugelig.
Epå, *inusit.*	dubium.	twifwel.
epåilen, ₍åillå.	dubito; despero.	twiflar; förtwiflar.
epåillån, *imperf. pass.*	dubitatur.	twifles.
epåillys, ₍yxen.	dubitatio, desperatio.	twifwelachtighet, förtwiflan.
epåilewåinen, ₍isen.	dubitans, incredulus.	som twiflar, otrogen.
* epåilemåtöin, ₍åttömån.	indubius.	som intet twiflar.
epåhuomio, ₍on.	temeritas, imprudentia.	oachtsamhet, oförsichtighet.
epåkelwotoin, ₍ottoman.	ineptus.	onyttig, odugelig.
epåluulo, ₍on.	falsa opinio.	falsk tancka, mißtancka.
epålucu, ₍ugun.	multitudo magna.	utan tal.
epålucuinen, ₍isen.	innumerus.	oräcknelig.
epåluuloinen, ₍isen.	suspicax.	mißtäncksam.
epåjumala, ₍an.	idolum.	afgud.
epåjumalinen, ₍isen.	idololatra.	afgudadyrckare.
* epåilemys, ₍yxen.	desperatio.	förtwiflan.
epåtieto, ₍edon.	ignorantia.	okunnoghet.
* epåtasainen, ₍isen.	inæqualis.	ojämn.
epåtoiwo, ₍on.	desperatio.	förtwiflan.
* epåusco, ₍on.	religio falsa, superstitio.	wantro, widskepelse.
* epåuscoinen, ₍isen.	superstitiosus.	widskepelig.
Erå, vice. yxi erå.	una vice.	en gång.
* erå, ₍ån.	portio.	del, lott.
Erå.	peregre.	långt, bortta, affijdes.
eråmaa, ₍an.	desertum.	öken, ödemarck.
eri.	seorsim.	särskildt.
eriån, ₍itå.	sejungor.	skiljes ifrån.
ercainen, ₍aindua, *vel* erkenen, ₍rjetå.	*idem.*	
eritån, ₍ittåå.	distinguo.	skiljer, åtskiljer.
eritetån, ₍ettåå.	distinguor.	åtskiljes.
erittelen, ₍itellå, eritellån, ₍ldåå.	*frequ. idem.*	
eroitan, ₍oittaa.	divido, separo.	skiljer ifrå hwart annat.

eroitetan, ſ. ettaa.	dividor.	ſkiljes ifrån.
eroittelen, ſ. itella, eroitellan, ſ. ldaa.	*frequ. idem.*	
erinäinen, ſ. iſen.	ſeparatus.	afſkild.
erincaldainen, ſ. aiſen.	peculiaris.	ſärſkild, beſynnerlig.
erinlaatuinen, ſ. iſen.	alienis moribus.	af ſärdeles ſinne och ſeder.
erinomainen, ſ. aiſen.	peculiaris.	beſynnerlig.
erinomattain.	præſertim.	beſynnerligen.
erinomaiſeſti, *et* erittäin.	*idem.*	
eripuraiſus, ſ. uden.	diſſidium, diſcordia.	twedrächt, oſämja.
eripurainen, ſ. aiſen.	litigioſus.	trätoſam, twedrächtig.
eriſeura, ſ. an.	ſecta.	partij, anhang.
eriſeurainen, ſ. aiſen.	*ſectarius.*	partiſk, partij tillgifven.
ero, ſ. on.	ſejunctio: divortium.	afſöndring: ſkilsmåſſa.
eroitus, ſ. uxen.	diſtinctio; diviſio.	åtſkilnad, fördelning.
eroittamatoin, ſ. attoman.	non ſeparabilis.	oſkiljachtig.
eroittamattomaſti.	ſine ulla diviſione, *l.* ſejunctione.	oſkiljachteligen.
Erhetyn, ſ. ettyä.	aberro.	felar, far wilſe.
erhehdyn, ſ. ehtyä.	*idem.*	
erheilen, ſ. eillä.	*frequ. idem.*	
erhetys, *aliis* ereys, ſ. yxen.	error.	fel, wilfarelſe.
Eſi, etu, edus, *vel* etuſus.	prærogativa.	förmån, förbel.
edellä.	ante.	före.
edellävoittain.	*idem.*	
edes.	in anteriorem partem.	fram.
edeſtä?	ex anteriori parte.	fram ifrån.
eteen.	in anteriorem partem. *qui ſunt caſus ex* eſi.	fram åt.
editze.	tranſpartem anteriorem.	fram förbi.
ediſtusmies, ſ. ehen.	tutor.	förmyndare.
eduſta, ſ. an.	pars anterior.	frambel.
* eſicaupungi, ſ. in.	ſuburbium.	förſtad.
* eſicoinen, ſ. iſen.	primogenitus.	förſtfödd.
eſikooikeus, ſ. keuden.	prærogativa.	förſtfödsförrätt.
eſicuva, ſ. an.	typus.	förebild.
* eſineuvaus, ſ. uxen.	figuratio.	afmålning.

eſimaa-

eſimaalaus, ⸗uxen.	*idem.*	
eſihuone, ⸗en.	atrium.	förhus.
eſiilma, ⸗an.	gradus ſalutis æternæ.	förmån i ſalighetem.
* eſiiſät, ⸗äin, *plur.*	proavi.	förfäder.
* eſilinna, ⸗an.	præcinctura, ſemicinctium.	förkläde.
* eſilucku, ⸗lucun.	ſera exterior.	utanlåås.
eſimercki, ⸗rkin.	exemplum.	exempel.
eſimies, ⸗ehen.	ſuperior.	förman.
eſikeula, ⸗an.	prora.	framſtamn.
eſipurje, ⸗en.	velum proræ, dolon.	framſegel, focka.
eſinahca, ⸗ahan.	præputium.	förhud.
eſipuhe, ⸗uhen.	præfatio.	företal.
eſirippu, ⸗ripun.	velum.	förlät, ſparrlakan.
eſirucous, ⸗uxen.	interceſſio.	förbön.
eſiturwa, ⸗an.	præmunitio.	förſkantz.
eſiwalda, ⸗allan.	magiſtratus.	öfwerhet.
eſiwanhemmat, ⸗embain.	protoplaſti.	förſta föräldrar.
Eſte, ⸗en.	impedimentum: prætextus; excuſatio.	förhinder: förewändning; urſächt.
eſtän, ⸗ſtää.	impedio.	förhindrar, afhåller.
eſterän, ⸗ertää.	impedior.	förhindras.
eſtelen, ⸗ellä.	excuſo me.	urſächtar mig.
eſtäminen, ⸗iſen.	impediendi actus.	förhindrande.
eſteleminen, ⸗iſen.	excuſatio.	urſächtande.
* eſtelys, ⸗yxen.	*idem.*	
eſtytän, ⸗yttää.	impedio.	förhindrar.
eſtyn, ⸗ſtyä.	impedior.	förhindras.
eſtäjä, ⸗än.	qui impedit.	ſom hindrar.
eſtämätöin, ⸗ättömän.	non impeditus.	ohindrad.
eſtetöin, ⸗ettömän.	inexcuſabilis, liber ab impedimentis.	ſom har ingen urſächt eller hinder.
Etana, ⸗an.	bruchus mucoſus.	daggmask.
Etelä, ⸗än.	meridies: auſter. *quibusdem*: africus.	ſöder, ſunnan; ſudwäſt.
etelälänſi, ⸗ännen.	africus.	ſudwäſt.
Eticka, ⸗ican.	acetum.	ättickia.
Että.	ut, quod; quoniam.	på thet, att; emedan.

* ettei.	ne.	att icke.
Etzin, ſ. tzid.	quæro, inveſtigo: viſito.	ſöker: beſöker.
etzitän, ſ. ittäd.	quæror, veſtigor.	ſökes.
etziſkelen, ſ. ellä.	quærito. } *frequ. idem.*	
etziſkellän, ſ. ldää.	quæritor. }	
* etzijä, ſ. än.	quærens, inquiſitor.	ſökiande, ſom ſöker.
etziminen, ſ. iſen.	inquiſitio, inveſtigatio.	efterſökiande.
etzicko, ſ. icon.	viſendi ſtudium.	beſökelſe, hemſökelſe.
* etzickopäiwä, ſ. än.	viſendi tempus, dies.	beſökelſe dag, hemſökelſe dag.
Eucko, ſ. ucon.	anus: avia.	gumma; farmor.
Ewangeljumi, ſ. in.	evangelium.	ewangelium.
ewangeljumilinen.	evangelicus.	ewangeliſk.
ewangeliſta.	evangeliſta.	ewangeliſt.
Ewäs, ſ. wän.	viaticum.	wägkoſt.
* ewäsdän, ſ. ſtää.	viatico inſtruo.	giſwer wägkoſt.
* ewäſtetän, ſ. ettää.	viatico provideor.	giſwes wägkoſt.
ewäſtäminen, ſ. iſen.	viatici *ſubminiſtratio.*	wägkoſt; giſwande,
ewäsreppu, ſ. epun.	ſaccus viatorius.	matſäck.
ewäſtäjä, ſ. än.	ſubminiſtrator viatici.	ſom giſwer wägkoſt.
ewätöin, ſ. ättömän.	viatico carens.	ſom ingen wägkoſt har.
Ewät, ſ. äten.	pinnæ piſcium.	fenor.
Eryn, ſ. yä.	erro, *phyſice, utplurimum.*	felar, far wilſe.
erytän, ſ. ytää.	errori ſubjicio, in errorem induco.	för i willfarelſe.
erytetän, ſ. ettää.	inducor in errorem.	föres i willfarelſe.
erytelen, ſ. ytellä. }	*frequ. idem.*	
erytellän, ſ. ldää. }		
erytys, ſ. yxen.	error *moralis.*	willfarelſe i ſinnet.
erymys, ſ. yxen.	error *phyſicus.*	willfarelſe på wäg.
eryris.	in errore.	i willfarelſe.
* eryttäwäinen.	ſeducens.	ſom för i willfarelſe.
* erywäinen, ſ. iſen.	errans.	willfarande.
* erytäjä, ſ. jän.	ſeducere ſuetus, deceptor.	bedragare.
erymätöin, ſ. ättömän.	immunis ab errore.	ſom intet far wilſe.

F.

Litera pure Fennis ignota, pronuntiatur ut W. in vocabulis peregrinis.

Fangi, *l.* wangi, ſin.	captivus.	fånge.
fangihuone, ſen.	ergaſtulum.	fånghus.
fangius, ſuden.	captivitas.	fångelſe; fångenſkap.
fangitzen, ſita.	captivum duco, teneo.	tager, håller fången.
fangitan, ſittaa.	capior: cuſtodior.	fånges, fångſlas.
Faari, ſin.	pater.	fader.
Faana, ſan.	vexillum.	fana.
Fati, ſadin.	patina.	fat.
fatipuu, ſun.	vas majus liquidorum, cupa.	fat, winfat.
Fändricki, ſikin.	ſignifer.	fändrick.
Flaſcu, ſun.	lagena.	flaſka.
Filiſtelen, ſellä.	*vide* piliſtän.	
Fläſki, ſin.	caro ſuilla.	fläſk.
Fijla, ſan.	lima.	fijl.
fijlan, ſata.	limo, lima polio.	fijlar.
fijlatan, ſatta.	limor.	fijlas.
fijlaminen, ſiſen.	limæ uſus.	fijlande.
Fiſcari, ſin.	piſcator.	fiſkare.
Fiſcari, ſin.	clavi pedibus taurorum ſuffigi ſoliti.	fiſkare under oxefötterna.
Frahti, ſahdin.	naulum.	fracht.
Frouwa, ſan.	domina.	fruu.
Fijli, ſin.	flos lactis.	fijl, gredda.
Focka, ſocan.	velum in prora.	fockſegel.
Fougdi, ſin.	prætor.	fougde.
Färiruoho, ſhon.	eupatorium.	watudoſta, brunſkiära.

G.

Initio vocum non reperitur, niſi in adventitiis.

Gaffeli, ſin, *vel* caſfeli.	furca.	gaffel.
Galeja, *vel* caleja, ſan.	navis actuaria.	galleija, galeer.

Gryphi, ⸗in.	gryphus.	grijp.
Gryni, *vel* kryni, ⸗in.	crimnum.	gryn.
* Greki, ⸗in.	græcus.	grek.
* Grekinmaa, ⸗an.	græcia.	grekeland.

H.

Haalin, ⸗ia.	conjectando & congerendo quæro.	famlar efter.
Haapa, ⸗an.	populus tremula.	aſp.
haapainen, ⸗aiſen.	populeus.	af aſp.
haapiſto, ⸗en.	populetum.	aſpſkog.
Haapana, ⸗an.	*avis aquatica ſpecies.*	
Haara, ⸗an.	ramus.	green, hwad ſom ſig på något uſträcker ſå ſom green.
haarainen, ⸗aiſen.	ramoſus.	qwiſtig, grenig.
* haarallinen, ⸗iſen.	*idem.*	
haaraton, ⸗atoman.	ramis carens.	utan qwiſtar.
Haapio, ⸗en.	ſcapha: celox.	julla, jacht: lång båt.
Haarniſka, ⸗an.	thorax ferreus.	harniſk.
haarniſcoitan, ⸗oittaa.	thoracem amicio.	lägger harniſk uppå.
haarniſcoiteran, ⸗oitettaa.	induor thoracem.	beklädes med harniſk.
Haaſka, ⸗an.	cadaver.	aas.
haaſcan, ⸗ata.	perdo; inutile reddo.	förderfwar, förſpiller.
haaſcatan ⸗attoa.	perdor.	förderfwas.
haaſkio, ⸗on, *vel* haaſcaus, ⸗uxen.	prodigentia, corruptio.	förſpilning; förderf.
haaſcaja, ⸗an.	prodigus.	ſlöſachtig.
Haaſtan, ⸗ſtaa.	ad bellum provoco.	utmanar.
	item Carel. loquor.	talar.
haaſtetan, ⸗ettaa.	provocor.	utmanes.
haaſtelen, ⸗elia. haaſtellan, ⸗ldaa.	*frequ. idem.*	
haaſtaminen, ⸗iſen, *vel* haaſto, ⸗en.	minæ: provocatio.	hôot; utmaning.
haaſtaja, ⸗an.	provocator.	utmanare.

Haaſtari,

Haaſtari, ſin.	craticula.	halſter.
Haawa, ſan.	vulnus.	ſåår.
haawat, *pl.*	verbera.	hugg, haas.
haawoitan, ſoittaa.	vulnero, ſaucio.	ſargar, ſårar.
haawoitetan, ſettaa.	ſaucior, vulneror.	ſargas, ſåras.
haawoittaminen, ſiſen.	vulneratio, ſauciatio.	ſargande, ſåraude.
haawoitus, ſuxen.	*idem.*	
haawoittamatoin, ſattoman.	invulneratus.	oſårad, oſkadd.
haawoittaja, ſan.	percuſſor, vulnificus.	den ſom ſårar, ſargar.
Haawi, ſin.	funda reticulata.	häf.
haawoin, ſia, *vel* haawitzen, ſita.	funda utor.	häfwar.
haawoitan, ſittaa.	funda exceptor.	tages med häf.
haawia, *vel* haawitzia, ſan.	funda piſcans.	ſom brukar häf.
haawitoin, ſittoman.	funda piſcatoria carens.	utan häf.
haawimatoin, ſattoman.	ubi funda non uſurpatur.	ther häf ei brukas.
Haari, ſhahden.	navis.	ſkepp, fartyg.
haaritticko, ſicon.	naufragium.	ſkepsbrät.
* haaritickoinen, ſoiſen.	naufragus.	then ſom lidit ſkepsbrät.
hahdenhaldia, ſan.	nauclerus.	ſkeppare.
hahdenhammas, ſamban.	anchora.	anckare.
* hahdenmaja, ſjan.	camera navis.	kajuta.
hahdenpääd, ſån.	thalaſſiarchus.	ammiral.
* hahdenkärki, ſårjen.	roſtrum.	ſpröte.
* hahdenpieli, ſlen.	malus.	maſt.
Haca, haan.	uncinus.	hake.
hacainen, ſiſen.	*dim. idem.*	
Hacahuhta, ſhdan.	ſylva major exciſa & ſata.	ſwed af ſtor ſkog.
Haca, haan.	lucus ſeptus.	hage.
Hackan, ſacata.	cædo, diſcindo, tundo.	hugger.
hacatan, ſattaa.	cædor.	hugges.
hackailen, ſailla. / hackaillan, ſldaa.	*frequ. idem.*	
hackaminen, ſiſen.	ſectio, cædes.	huggning.

	qui cædit.	then ſom hugger.
	non cæſus.	ohuggen, oſkuren.
	vas in quo olus ſcinditur.	kåhlhoo.
	graculus.	kaija.
	ramus picearum.	rijs af gran, tall, eller en.
	ramoſus.	ſom hafwer ſådant rijs.
	ſuburbium.	förſtad, hackelwärck.
	quæro.	ſöker.
	quæror.	ſökes.
	quærito, indago.	ſöker flitiat.
	veſtigor, exquiror.	ſökes efter.
	veſtigatio.	upſökning, efterſpaning.
	idem.	
	idem.	
	idem.	
	indagator, veſtigator.	then ſom ſöker.
	non inveſtigatus.	oſökt.
	avis marinæ ſpecies.	
	catena, *ex qua pendent lebetes vel ollæ.*	järnkåd, hwar uppå kokande grytor hånga.
	umbra *vel* figura hominis.	ſkapnad, hyy: hamn.
	ardea.	håger.
	acerbus.	hård; ſtrång.
	acerbitas animi.	bitterhet.
	acerbe, duriter.	ſtrångeligha, hårdeliga.
	ſaporem amitto.	miſter ſmaken.
	alecula recens.	färſk ſtrömming.
	progredior, prorepo.	kryper fram, ſmyger mig.
	prorepo claudicans.	ſlintter fram, ſnafwar.
	noceo, obſum.	förhindrar, ſkadar.
	nocumentum.	förhinder, ſkade.
	collabor, ſolvor: dilabor.	förfaller: förſkingras.

hajotan,

hajotan, ſottaa, *vel* hajoitan, ſoittaa.	ſpargo, diffundo: demolior.	utbreder: förſtörer.
hajotetan, *vel* hajoitetan, ſettaa.	vaſtor, diſpergor: dilabor.	förſtöres, utbredes: ſkingras.
hajottelen, ſotella. hajotellan, ſldaa.	*frequ. idem.*	
hajotus, ſuxen.	diſperſio, explicatio: demolitio.	utbredande, förſkingrande: förſtöring.
hajottaminen, ſiſen.	*idem.*	
hajottaja, ſan.	demolitor: ſpargens, diffundens.	ſom förſtörer: förſkingrar, utbreder.
hajottamatoin, ſattoman.	non explicatus, non diſperſus: non deſtructus.	oförſkingrad: oſtörd.
* hajallinen, ſiſen.	diſperſus, confractus.	kring ſpridd, ſöndrig.
Haju, ſun.	odor.	lucht.
hajaan, ſata.	oleo.	luchtar, giftver lucht.
haiſen, ſſta.	*idem.*	
haiſtan, ſſtaa.	odoror, olfacio.	luchtar.
haiſtetan, ſettaa.	olfactu ſentior.	luchtas.
haiſtelen, ſella.	olfacto.	luchtar på.
haiſtellan, ſldaa.	olfactor.	luchtas.
* haiſtatan, ſſtattaa.	odorari facio vel jubeo.	låter luchta.
haiſtaminen, ſiſen.	odoratus.	luchtande.
haiſtin, ſimen.	odoris inſtrumentum.	lucht, luchtrör.
hajuinen, ſiſen, *vel* hajullinen, ſiſen.	odorus, olens.	ſom giftver lucht.
hajutoin, ſjuttoman.	expers odoris.	utan lucht.
haiſewa nuculainen, ſiſen.	urtica mortua.	blind näſſla.
haiſu, ſſun.	fœtor.	ſtanck.
Halaan, ſata.	amplector.	omfammar, tager i famn.
halautaan, ſattaa.	foveor amplexu.	omfamnas.
halailen, ſailla.	amplexor.	famntager.
halailan.	*paſſ. imperf.*	tages i famn.
halaileminen, ſiſen.	amplexus.	famntag.
halaus, ſuxen.	*idem.*	
halailia, ſan.	amplexus amans.	ſom gärna famntages.
halamatoin, ſatteman.	amplexibus deſtitutus.	ſom intet blifr famntagen.
Halu, ſun.	cupiditas, *concupiſcentia.*	begärelſe, luſt.

haluinen, ſiſen.	cupidus.	ſom har luſt eller begä-relſe.
* halullinen, ſiſen.	*idem.*	
halajan, ſ aita.	concupiſco, cupio.	åſtundar; längtar.
halatan, ſ attaa.	cupior, concupiſcor.	åſtundas, längtas.
halaus, ſ uxen.	cupido, *concupiſcentia.*	begärelſe.
halutoin, ſ uttoman.	ἄστοργος, inhumanus.	kärleks lös.
Halawa, ſ an.	ſalix.	pijltrå.
halopaju, ſ un.	*idem.*	
Haliſa, ſ an.	tepidus.	lium.
haliaſtua, ſ ſtua.	tepeſco.	bliſwer lium.
haliſtua, ſ ua.	*idem.*	
* haloitan, ſ oitta.	tepefacio.	upwärmer.
* halonnun, ſ ondua.	tepeſio.	bliſwer warm, upwärmes.
Halki.	ſiſſum.	i tu.
halcaiſen, ſ laiſta.	findo.	klyſwer.
halaiſtan, iſtaa.	findor.	klyſwes.
halkelen, ſ ella.	findo: cerno, ad vivum reſeco.	klyſwer: granſkar, är noga, räknar noga.
halkean, l. kian, haljeta.	diffindor.	ſpricker i tu.
halwoin, ſ oita.	findo ligna.	klyſwer.
halco, ſ iwon.	lignum fiſſum.	ett klufwit wedträ.
halcaiſematoin, ſ attoman.	non diffiſſus.	intet klufwen.
halkematoin, ſ attoman.	non fiſſilis.	ſom intet kan klyſwas.
halkinainen, ſ iſen.	fiſſus.	then ſom är klufwen.
halwattu, ſ atun.	paralyticus.	borttagen.
halwaus, ſ uxen.	paralyſis.	ſlag.
halwatan, ſ attaa.	paralyſi tangor.	får ſlag.
halwominen, ſ iſen.	fiſſio lignorum.	wedklyſwande.
halkeleminen, ſ iſen.	diſcretio, diſcrimen.	granſkande, nogräknande.
Halla, ſ an.	gelu.	froſt.
hallainen, iſen.	gelidus.	kall, froſtbiten.
hallatoin, ſ attoman.	ſine gelu.	thet ſom är utan froſt.
halla pane.	frigus adurit.	froſten tager.
hallan panema, ſ an.	gelu perditus.	froſtbiten.
[illegible]pa, ſ an.	fuſcus, albicans.	black.
[illegible]li, ſ in.	taurus } fuſci coloris,	black eller rödlätt } oxe.
[illegible]las, ſ lan.	vacca }	koa.

halli-

halliparta, ſ. arran.	vir fuſca barba, ænobarbus.	rödſkägg.
Hallitzen, ſ. ita.	rego, regno.	regerar, ſtyrer.
hallitan, ſ. ittaa.	regor, gubernor.	ſtyres, regeres.
haldia, ſ. an.	gubernator, rector.	regent, rådare.
hallitus, ſ. uxen.	gubernatio.	regering, ſtyrelſe.
haldu, ſ. allun.	poteſtas.	macht, wälde.
hallitzia, ſ. an.	regens.	regent.
Halme, ſ. en.	ager ſylveſtris.	wäxande ſwedia.
Halpa, ſ. alwan.	vilis.	ringa, lindrig.
halpeien, ſ. iwella.	vilipendo.	förklenar, giör ringa.
halpenen, ſ. iweta.	evilesco.	bliſwer ringa.
halwennan, ſ. ndaa.	extenuo: pretium remitto.	förklenar: fåller priſet.
halwetan, ſ. wettaa.	extenuor; minoris pretii fio.	förklenas; förringas.
* halwennun, ſ. ndua.	valorem amitto.	miſter wärdet.
Hama, ſ. an.	tricæ.	konſt, krok, ſtrek.
Haman.	usque.	in till.
Hamara, ſ. an.	dorſum *culteri vel ſecuris.*	bake på knif, yxhammar.
Hame, ſ. en.	tunica.	jacka, råck, kiortel.
hamellinen, ſ. iſen.	tunicatus.	ſom har råck, kiortel.
hametoin, ſ. ettoman.	tunica carens.	ſom ingen rock hafwer.
Hamilapuoli, ſ. len.	paralyſi alicujus membri	laam.
haminaspuoli.	*idem.* (tactus.	
Hamina, ſ. an.	portus.	hamn.
Hammas, ſ. mban.	dens.	tand.
hamballinen, ſ. iſen.	dentatus.	ſom har tand.
hambatoin, ſ. battoman.	edentulus.	tandlös.
hammaſtan, ſ. ſtaa.	mordicus impeto.	bijter.
hambaitten aita, ſ. aidan.	ſeptum dentium.	tandrad.
ylimdiſten hambaitten caſwonluu.	maxillarium maximum.	öfre tandkiäfft.
hambanpöytä, ſ. öydan.	dentis *ſummitas* lata, qua cibum mandimus.	tandkrona.
Hamppu, ſ. mbun.	cannabis.	hampa.
hamppuinen, ſ. iſen.	cannabinus.	af hampa giordt.
hampulindu, ſ. innun.	linaria.	hämpling.
Hamuhta, l. hammuhta.	collare equi.	ſtoppad rung på häſthalſen.

Hande-

Handeraspuoli, -len.	*vide* hamilapuoli.	
Hana, -an.	epiſtomium.	låstapp, hana.
Hanga, -gan.	anſa ex qua quid pendet.	krok, grepa, fatan.
hangatoin, -attoman.	anſa careus.	utan grepa, krok eller fatan.
Hanga, -gan.	ſcalmus.	tulbord, ther ärorna i båten ligga uppå.
Hange, -ncken.	procinctus.	beredſkap.
hangitzen, -ita.	accingo me *ad iter vel opus imperf. paſſ.*	ruſtar, tilreder mig.
hangitan.	apparatio.	tilruſtas, ärnas.
hangitzeminen, -iſen.	non accinctus.	tilruſtning, tilredning.
hangitzematoin, -attoman.	acervus nivis.	oſärdig, oruſtad.
Hangi, -gen.	furcilla.	ſnidrifwa, ſkara på ſnid.
Hango, -gen.	anſer.	tiuga, ſom man häfwer höö och halm med.
Hanhi, -hen.	pullus anſerinus.	gääs.
hanhenpoica, -ojan.	viburnum, vimen minimum.	gääs unge.
hanhenpaju, -jun.	pes anſerinus.	gäswijde.
hanhenjalca, -alan.	potentilla.	gäſefot.
hanhenruoho, -hon.	acidus.	gäſegrääs.
Hapain, -appainen.	acedinem induco, fermento.	ſuur.
hapatan, -attaa.	fermentor, ut aceſcam curor.	giör ſuur, ſyrar.
hapatetan, -ettaa.	aceſco, fermenteſco.	ſyres.
happanen, -apandua.	fermentum.	ſuurnar.
hapatus, -uren.	fermento carens, azymus.	ſyra, ſurdeg.
happamatoin, -attoman.	fermenti abſentia.	oſyrad.
happamattomus, -uden.	palpando quæro, *ſeu* ut infantes ore.	utan ſyra.
Haparoitzen, -oita.	veſtigatio, quæ fit ore.	efterhamlar.
haparoitzeminen, -iſen.	qui palpando quærit.	efterhamlande.
haparoitzia, -an.	villus arbuteus.	ſom hamlar efter.
Hapeus, -an.	raſtrum ſylveſtre.	laſ.
Hara, -an.	raſtro humum verto.	ſwidieharf.
haran, -ata.		harfwar i ſwed.

haratan,

haratan, ⸗attaa.	humus rastro vertitur.	harfwes i sweb.
Haracka, ⸗can.	prima vini adusti.	förbränning.
Haracka, ⸗acan.	pica.	skata.
haracanruoho, ⸗on.	hieracium.	höfegräs.
Harahuuli, ⸗len.	qui habet labium fissum.	harmun.
Harawa, ⸗wan.	sarculum *seu* rastellum fœno colligendo.	räffa.
harawoitzen, ⸗oita.	rastello colligo.	räffar.
harawoitan, ⸗oittaa.	rastello colligor.	räffas.
harawoitzia, ⸗an.	rastello colligens.	then som räffar.
harawoitzeminen, ⸗isen.	rastello collectio.	räffning.
Harcka, ⸗rcan.	mordax dictum.	bitande taal.
Harckinen, ⸗isen.	manipuli aliquot.	lijten skyl.
Harcko, ⸗con.	ferrum rude.	tackjärn.
Harha, ⸗han.	devius.	willsam.
harhailen, ⸗ailla.	devio, aberro.	felar om wägen, farwilse.
harhaileminen, ⸗isen.	aberratio.	felande, wilfarelse.
Harja, ⸗an.	culmen tecti: crista; juba; peniculus.	rösta: kamb: maan: borsta.
harjas, ⸗jaxen.	seta suilla.	börst.
* harjacannu, ⸗un.	potatio circa emtionem equorum.	hästöl.
* harjahirsi, ⸗hirren.	tignum supremum.	ås, röste.
harjan, ⸗ata.	pecto.	kämbar, borstar.
harjatan, ⸗attaa.	pector.	kämbas, borstas.
harjaminen, ⸗isen.	pectendi actus.	kämbande, borstande.
harjaus, ⸗uxen.	*idem.*	
harjamatoin, ⸗attoman.	impexus.	oborstad.
harjallinen, ⸗isen.	setosus, setiger.	börstig, swijn.
* harjus, ⸗uxen.	funis retis: lorum super collari equi.	rem attsammandragarankor med. *item* teelna.
* harju, ⸗un.	collis dorsum.	brinck, backe, högden af kullen.
Harjoitan, ⸗oittaa.	asuefacio.	wänjer, öfwar.
harjoitetan, ⸗ettaa.	asuefio.	öfwas, wänjes.
harjoittelen, ⸗itella. } harjoitellan, ⸗ldaa. }	*frequ. idem.*	
harjaun, ⸗jandua.	asuesco.	blifwer wahn.

harjoitus, ſ. uxen.	exercitatio, aſſuefactio.	öfning.
harjoitus huone, ſ. en.	gymnaſium, locus exercitii, ſchola.	ſcholeſtuga.
Harjus, ſ. uxen.	*piſcis ex genere* cyprinorum.	ett ſlags fiſk.
Harma, ſ. an.	cinereus: canus.	grå.
* harmannun, ſ. ndua.	canos attraho.	gråna.
Harmi, ſ. in.	dolor animi.	harm, förtret.
harmillinen, ſ. iſen.	ægritudinem faciens.	harmlig, förtretlig.
Harppan, ſ. rpata.	magnum capio paſſum.	ſtiger långt.
harpatan, ſ. pattaa, *imperf. paſſ.*	magnus capitur paſſus.	ſtiges långt.
harppaus, ſ. uxen.	latus paſſus.	långt ſteg.
harppaminen, ſ. iſen.	*idem.*	
Harppu, ſ. rpun.	cithara.	harpa.
Harras, ſ. artan.	pertinax, perſeverans.	ſlitig, trägen.
hartaus, ſ. uden.	perſeverentia, diligentia.	flit, idoghet.
hartaſti.	diligenter; devote.	flitigt, innerligen.
Harri, ſ. in.	*piſcis genus.*	harr.
* Harſti, ſ. in.	cos falcibus acuendis.	harſt: hwettieſten til lijor.
Hartio, ſ. on.	ſcapula, humerus.	ſkuldra, axel.
hartiacas, ſ. ackan.	humeroſus.	axelbred.
hartewa, ſ. an.	*idem.*	
Haru, ſ. un.	ventus frigidus & ſiccus.	tort och kall wäder.
Harwa, ſ. an.	rarus.	gles; ſällſynt.
harwoin.	raro.	ſällan.
harwaſti.	raro: per intervalla.	ſällan: gleſt.
harwenen, ſ. eta.	rarefio.	blifwer gles; ſällſynt.
harwennan, ſ. ndaa.	rarefacio.	giör gleſt, ſällſynt.
harwetan, ſ. etta.	rarefio.	giöres gleſt.
harweus, ſ. uden.	raritas.	tunhet, gleshet.
harwendaminen, ſ. iſen.	raritatis inductio.	gles giörande.
harwendamatoin, ſ. atoman.	non rarefactus.	intet gles giord.
Haſia, ſ. an.	tigna quibus ſegetes exponuntur.	häſia.
haſioiſen, ſ. oita.	expono ſegetes perticis ficcandas	ſätter på häſſen.
haſioitan, ſ. ittaa.	ſegetes exponuntur ficcandæ.	ſättes upp.

haſioi-

haſtoitzeminen, ſ. iſen.	expoſitio.	upſättiande på häſtan.
Haſitan, ſ. ittaa.	canem incito.	retar hund på någon.
haſitetan, ſ. ettaa.	canis incitatur.	himden retas på.
haſittaminen, ſ. iſen.	incitatio.	retande.
haſittaja, ſ. jan.	qui incitat	then ſom retar på.
Haßapää, ſ. än.	crines inordinati.	ruggot om hufwud.
Haßutan, ſ. uttaa.	loquor confuſe.	plottrar, pratar.
haßutus, ſ. uxen.	loquela inordinata.	prat, plottrande.
haßuttaminen, ſ. iſen.	*idem.*	
haßuttaja, ſ. jan.	qui confuſe loquitur.	then ſom plottrar.
Haſu, ſ. un.	trepidatio.	fiäs.
Hatara, ſ. an.	rarus.	gles, griſtig.
Hattu, ſ. tun.	pileus.	myßa, hatt.
hatullinen, ſ. iſen.	pileatus, pileo ornatus.	ſom har hatt.
item:	quod pileus capit.	hatt full: ſå mycket i en hatt ryms.
hatutoin, ſ. uttoman.	pileo carens.	ſom ingen hatt hafwer.
Hatu, ſ. dun.	floccus, *vel ſimile* ex attritu.	lurfwigt.
hatuinen, ſ. iſen.	inæqualis ex attritu.	lurfwig.
Haucka, ſ. ucan.	accipiter.	höök.
Haucken, ſ. ucata.	mordeo, dente arripio.	biter, fattar i med tänder.
haucatan, ſ. attaa.	mordeor.	bites.
hauckaus, ſ. uxen.	morſus.	bett, bitande.
hauckaminen, ſ. iſen.	*idem.*	
haucun, ſ. uckua.	latro.	ſkäller, gläffar.
haucutan, ſ. uttaa.	ad latratum irrito.	retar att ſkälla.
hauckuja, ſ. jan.	latrator.	ſkällare, ſom ſkäller.
haucku, ſ. cun.	latratus.	ſkällande.
* hauckuminen, ſ. iſen.	*idem.*	
Haucottelen, ſ. otella.	oſcitor.	gäſpar.
haucotellan.	*paſſ. imperſ.*	man gäſpar.
haucotus, ſ. uxen.	oſcitatio.	gäſpande.
Haucuttelen, ſ. utella.	pellicio.	lockar.
haucutellan, ſ. idaa.	pellicior.	lockas.
* haucutteleminen, ſ. iſen.	leductio.	lockande.
haucuttelemus, ſ. uxen.	*idem.*	
haucutus, ſ. uxen.	deceptio.	lockande, bedrägeri.
Haudon, ſ. utoa.	foveo, *tanquam alis.*	wärmer opp med pälig-giande: badar, bönar.

haudotaan, ſotta.	foveor.	wårmes, badas, bönas.
haudotan, ſottaa.	foveri ſino.	låter wårma, bada, böna.
haudotetan, ſettaa.	foveri curor.	låtes wårmas.
hautelen, ſudella. / haudellan, ſidaa.	*frequ. idem.*	
hautoma, ſan.	fotio.	upwårmande, badande, bönande.
hautomus, ſuren, & hautominen, ſiſen.	*idem.*	
Hauki, ſaurin.	lucius.	gädda.
haukeroinen, ſiſen.	parvus lucius.	liten gädda.
haukiraſtas, ſraſtan.	*turdi ſpecies.*	talltraſt.
Hauli, ſin.	plumbea grando.	hagel.
Hauras, ſran.	fragilis, fractu facilis.	ſkiör.
haurallinen, ſiſen.	libidinoſus.	ſkiörachtig.
haureus, ſuden.	inceſtus, libido.	ſkiörachtighet.
hauralliſus, ſuden.	*idem*	
* hauriſtun, ſtua.	fragilis fio.	bliſwer ſkiör.
Hauſca, ſan.	volubilis, citus, *tempus vel cibus.*	ſom lätteligen förnötes.
hauſcuus, ſuden.	jucunditas temporis.	tijdz fördrif.
hauſcutan, ſuttaa.	fallo tempus.	giör tijden wäiſam.
Hauſta, ſan.	fibri ſcrotum, caſtoreum	båſwer giåll.
Hauta, ſudan.	fovea, ſepulcrum.	grop; graf.
item:	rapæ in fovea ignitis lapidibus coctæ.	roſwa i jord grop meb ſtenar kokad.
hautanauris, ſin.	*idem.*	
hautan, ſudata.	ſepelio.	begrafwer.
haudatan, ſattaa.	ſepelior.	begrafwes.
hautaus, ſuren.	ſepultura.	begrafning.
hautaminen, ſiſen.	*idem.*	
Hawaan, ſata, *vel* hawajan, ſaita.	expergiſcor.	upwacknar.
hawautan, ſauttaa.	expergefacio.	upwäcker.
hawautetan, ſettaa.	expergefio.	upwäckes.
hawaitzen, ſaita.	animadverto.	bliſwer warſe.
* hawaitzematoin, ſatoman.	non advertens.	owarſam.
hawaitzemattomus, ſuden.	negligentia.	owarſamhet.

hawaitzeminen, ſ. iſſen.	animadverſio.	warſe blifwande.
hawaitzewainen, ſ. iſen.	animadvertens.	warſam.
Hawas, ſ. apan.	rete.	nåt, notſtycke.
Hawiſen, ſ. iſta.	fibilo.	hwåſer, hwiſlar.
Hawittelen, ſ. itella.	expeto, ſector ut accipiam.	efterſträfwer.
hawitellan, ſ. ldaa.	expetor.	efterſträfwes.
Håådån, ſ. ååtå.	evacuo: pello.	öder: fördrifwer.
håådetån, ſ. dettå.	evacuor: pellor.	ödes: fördrifwes.
hååtåminen, ſ. iſen.	pulſus.	fördrifwande.
hååtamåtöin, ſ. åttömån.	non pulſus.	ofördrifwen.
hååtåjå, ſ. jån.	qui evacuat; expulſor.	ſom öder; fördrifwer.
Håålyn, ſ. yå.	agitor; moveor ultro citroque.	ſwichtar; drifwes af ock an.
håålytån, ſ. yttåå.	agito, moveo.	drifwer hijt ock tijt.
Håålytetån, ſ. etåå.	agitor, moveor.	röres, drifwes.
Håålymys, ſ. yxen.	agitatio *paſſiva*.	rörelſe.
håålyttåminen, ſ. iſen.	agitatio *activa*.	drifwande, rörande.
håålytys, ſ. yxen.	*idem*.	
håålytys uhri, ſ. in.	oblatio agitationis.	weefftoffer.
håålywåinen, ſ. iſen.	mobilis, agitabilis.	rörlig, oſtadig.
håålymåtöin, ſ. åttömån.	immobilis, inagitabilis.	orörlig, ſtadig.
Håår, håiden, *plur.*	nuptiæ.	bröllop.
Håcki, ſ. kin.	crates.	häck, gallerwärck.
håckiwillapåå, ſ. ån.	dens leonis.	munckehufwud.
Häiritzen, ſ. itå.	turbo.	uprörer, förwirrar.
häiritån, ſ. ittåå.	turbor.	upröres, förwirres.
häiritzjå, ſ. jån.	turbator, ſeditioſus.	förwirrare; upprorift.
häiritzeminen, ſ. iſen.	ſeditio.	förwirring.
häiritys, ſ. yxen.	*idem*.	
Häijy, ſ. yn.	malus.	ond, ſtygg, led.
* häijynwäinwäinen, ſ. iſen.	infelici fidere natus.	född i ond tijd.
Häikäſen, ſtå.	oculos obfuſco.	förblindar.
häikäſtän, ſ. ſtåå.	obfuſcor.	förblindas.
Häikis.	vox oſtentationis.	ſijr du, ſijſtu.
häikiſtelen, ſ. ellå.	oſtento munus acceptum.	wijſar det jag fått.

häikistellän, -ldää.	ostentatur.	framwisses.
Häikytän, -yttää.	sedo.	stillar.
häikytetän, -ettää.	sedor.	stillas.
häikytys, -yxen.	sedatio.	stillande.
Häiwä, -än.	hamus longior lucis capiendis.	giäddekrok.
Häkä, hään.	nidor fumi.	oos.
häkäinen, -isen.	quod nidorem spirat.	thet som osar.
Häkäytän, -yttää.	supprimo, opprimo.	förtrycker.
häkytetän, -ettää.	supprimor, opprimor.	förtryckes.
häkytys, -yxen.	suppressio, oppressio.	förtryck.
häkyttäminen, -isen.	*idem.*	
häkyttäjä, -jän.	oppressor.	förtryckare.
Häkylä, -än.	pecten lini, echinus.	häckla.
häkylöitzen, -öitä.	pecto, carmino.	häcklar.
häkylöitän, -öittää.	carminor, pector.	häcklas.
häkylöitzemätöin, -ättömän.	non carminatus.	ohäcklad.
häkylöitzeminen, -isen.	actus pectendi.	häcklande.
häkylöitzemys, -yxen.	*idem.*	
häkylöitziä, -iän.	qui carminat, linum pectens.	then som häcklar.
Hämähäcki, -äkin.	aranea.	spinnel.
hämähäkinkina, -an, *vel* wercko, -con.	aranei tela.	spinnelwäf.
Hämärä. -än.	crepusculum.	skymning.
hämy, -yn.	*idem.*	
hämäröitze, *impers.*	vergit ad crepusculum.	blir skymt.
* hämärtä.	*idem.*	
Häme, -en.	tavastia.	tawastland.
* hämenmaa, -an.	*idem.*	
hämäläinen, -isen.	tavastus.	tawastlänning.
hämenlinna, -an.	arx tavastiæ.	tawasthus.
Hämmästyn, -yä.	obstupesco.	häpnar, blifwer illa wed.
hämmästytän, -yttää.	stuporem incutio.	giör häpen.
hämmästymätöin, -ättömän.	qui non obstupuit.	som ei är häpen.
hämmästys, -yxen.	stupor.	häpenhet.
Hämmennän, -endä.	coërceo, cohibeo.	hämmar, hindrar.

hämmen-

håmmennetån, -ettåå.	coërceor, cohibeor.	hämmes, hindras.
håmmennyn, -endyå.	obstupesco.	blifwer håpen.
håmmennys, -yxen.	cohibitio, obstaculum.	förhinder.
Hån, -nen.	ille, is.	han.
Håndå, hånnån.	cauda.	swantz.
håndåinen, -isen.	cauda parva.	liten swantz.
hånnållinen, -isen.	caudam habens.	som har swantz.
hånnåtöin, -åttömån.	sine cauda.	swantzlöös.
hånnitån, -ittå.	insector, caudæ quasi inhærens.	jagar effter, lijk som tagande i swantzen.
håndåwyö, -ön.	lorum caudam equi cingens.	rygstycke.
håndåluu, -un.	os coccygis.	rumpetången.
Håppå.	*vox puerilis*, potus.	dricka.
håppån, -åpåtå.	bibo.	dricker.
Håppåt, -åpåtten.	scapulæ equi.	manck på håstar.
Håpy, -åwyn, *vel* håpiå, -ån.	pudor, verecundia.	blygd, skam.
håpiån, -åwetå.	erubesco, pudet me.	blyjes, skämmes.
håwåisen, -åistå.	pudore suffundo.	skämmer ut.
håwåistån, -ståå.	pudore afficior.	utskämmes.
håwåistys, -yxen.	ignominia.	nesa, smålek.
håpiållinen, -isen.	turpis, inhonestus.	skamlig.
håwytöin, -yttömån.	impudens.	oförskämd, skamlöös.
håpemåtöin, -åttömån.	*idem*.	
håpemåttömåsti.	impudenter.	skamlöst.
håpemåttömys, -yden.	impudentia.	skamlöshet.
håweliås, -liån.	verecundus.	blygsam.
* haweliåisys, -yden.	verecundia.	blygsamhet.
håpiåncannus, -uxen.	noli me tangere.	swijnört.
Hårewå.	majusculus.	storachtig, något stor.
Hårkå, -rjån.	taurus.	oxe.
hårkyinen, -isen.	masculus bos.	oxe.
hårkåinen, -åisen.	vitulus masculus.	oxkalf.
hårkåpeippo, -ipon.	*avis species*.	
hårjån silmå, -mån.	buphthalmus.	oxöga.
hårkåpapu, -pawun.	faba.	böna.
hårkyläinen, -isen.	filix saxatilis.	ormbuncka.
hårillå.	expetens taurum vacca.	koon will taga oxe.

Hårkåin,

Härkäin, -äimen.	tudicula multifida.	kräckla.
Härisen, -istä.	ringor, instar canis murmuro.	morrar som en hund.
härinä, -än.	murmur canum.	morrande.
Häristän, *sive* heritän.	*quod vide.*	
Härmä, -än.	pruina.	rimfrost.
härmäinen, -äisen.	pruinosus.	full med rimfrost.
Härnän, -ätä.	irrito.	retar.
härnytän, -yttää.	*idem.*	
härnätän, *vel* härnytetän, -ettää.	irritor.	retas.
Härsytän, -yttää.	irrito.	retar, upäggiar.
härsytetän, -ettää.	irritor.	retas, upäggies.
härsyttelen, -ytellä. / härsytellän, -ldää.	*frequ. idem.*	
härsytys, -yxen.	irritatio.	retelse, upägning.
härsyttäjä, -än.	irritator.	then som retar.
härsyttämätöin, -ättömän.	non irritatus.	oretad.
Hätä, -ädän.	periculum: festinatio, trepidatio.	fahra: brådska.
hätäytän, -äyttää.	urgeo: in periculum induco.	giöra en brådt.
hätäytetän, -äytettää.	inducor in periculum.	föres i fahra.
hätäynnyn, -äyndyä.	incido in periculum.	räkar i fara, brådska.
hätäilen, -illä.	trepido.	har brådt om händer.
hätäinen, -isen.	valde festinus.	bråd.
* hätäwara, -an.	necessitatis opes.	nöd hielp.
* hätätarwe, -tarpen.	necessitas urgens.	nöd twäng.
* Hätäräsilmä, -än.	lippus.	surögd.
Häwin, *vel* häwiän, -itä.	pauperor, attenuor.	blifwer fattig, arm.
häwitän, -ittää.	perdo, tenuo.	fördärfwar, förstörer.
häwitetän, -ettää.	perdor.	fördärfwas, förstöres.
häwittelen, -itellä. / häwitellän, -ldää.	*frequ. idem.*	
häwitys, -yxen.	perditio, exitium.	förstörning, undergäng.
häwittäminen, -isen.	perdendi actus.	förstörande.
häwittämätöin, -ättömän.	non perditus.	som intet är förstörd.

häwit-

häwittäjä, ⸗än.	perditor, vaſtator.	förſtörare.
* häwiö, ⸗ön.	obſtaculum: ſtatus perditionis.	förhinder: ödesmål.
Häyhähdän, ⸗ähtää.	irruere conor inſtar cafrequ. idem. (nis.	ruſar til.
häyhöilen, ⸗öillä.		
Häyry, ⸗yn.	nidor ex camino.	oos.
häyryinen, ⸗iſen.	nidore plenus.	oſande, oos full.
Hecuma, ⸗an.	luxus.	öfwerflöd, wälluſt.
hecumallinen, ⸗iſen.	luxurioſus.	öfwerflödig, kräſelig.
* hecumalliſeſti.	luxurioſe.	kräſeliga.
Hecotan, ⸗ottaa.	cachinno.	ſkrattar öfwer liudt.
hecotus, ⸗uxen.	cachinnus, cachinnatio.	ſtor ſkratt.
Hedelmä, ⸗än.	fructus: flos ſpicæ.	frucht: ſädes blomſter.
hedelmöitzen, ⸗itä.	fructum fero: floreo.	är fruchtſam: blomſtras.
hedelmällinen, ⸗iſen.	fructuoſus.	fruchtſam.
hedelmätöin, ⸗ättömän.	infructuoſus, ſterilis.	ofruchtſam.
hedelmätömyys, ⸗yden.	ſterilitas.	ofruchtſamhet.
Hehco, ⸗on, vel hehcoinen, ⸗iſen.	junix, juvenca.	qwiga.
Hehcun, ⸗cuin.	luceo inſtar prunæ, ardeo.	brinnande glöd lyſer.
hehcu, ⸗hun.	calor e prunis.	wärma af glöd.
Hei.	interjectio indignantis.	hei.
Heicko, ⸗icon.	debilis, infirmus.	ſwag, machtlös.
heickous, ⸗uden.	debilitas.	ſwaghet.
* heicoſti.	infirme.	ſwagt.
* heickomielinen, ⸗iſen.	imbecillis animi.	ſwagſint, klenmodig.
* heickomieliſyys, ⸗yden.	animi anxietas.	klenmodighet.
* heickopää, ⸗än.	inſanus, mente motus.	urſinnig, huſwudſwag.
heicaiſen, ⸗aiſta.	oculos obfuſco.	förduncklar, förſwagar ögon.
heikenen, ⸗etä, vel heikonen, ⸗cota.	infirmor; lenior.	blir ſwag; ſachtas.
heikennän, ⸗ettää, vel heikomian, ⸗ondaa.	debilito.	förſwagar.
Heilun, ⸗ua, idem quod hellun.	mobilis pendeo.	rörer hijt och dijt.
heilutan, ⸗uttaa.	moveo aliquod pendens.	rörer af och an något ſom hänger.

heilutetan, ſettaa.	moveor.	röres af och an.
Heimo, ſon, *vel* heimoſlainen, ſiſen.	affinis.	ſkyldman; ſwäger.
* heimocumba, ſumman.	affinitas.	ſkyldkap; ſwägerlag.
Heinä, ſän.	fœnum.	höö.
heinän, ſätä.	creſco fœnum.	höö wäxer.
heinäcun, ſun.	julius.	höömånad.
heinäcuuſi, ſuſen.	pedicularis.	luſegräs.
heinäinen, ſiſen.	fœni ferax.	höörikt.
heinäwä, ſän.	*idem.*	
heinäſircka, ſircan.	locuſta.	gräshoppa.
Heitän, ſeittää.	jacio: mitto.	kaſtar: lämnar.
heitetän, ſettää.	jacior: mittor.	kaſtas: lömnas.
heittäminen, ſiſen.	jactus.	kaſtande.
heitto, ſiton, & heitos, ſoxen.	*idem.*	
heittiö, ſön.	deſertus, derelictus.	förkaſtad, öfwergifwen.
Hela, ſan.	annulus.	ring i tömar, eller kärdon.
Helcun, ſckua.	inſtabilis ſum, mobilis.	är oſtadig, rörlig.
helckuwa, ſan.	mobilis, non bene fixus.	intet wäl faſt.
helckuminen, ſiſen.	mobilitas.	oſtadighet.
Helda, ſlan.	ſtatus ſolutus.	löſt.
hellitän, ſittää.	ſolvo.	oplöſer, ſläpper efter.
helliteän, ſettää.	ſolvor *ab alio.*	löſes.
heldenen, ſletä.	ſolvor, *ex memet.*	blifwer löös.
Hellun, ſua.	ſolutus pendeo.	hänger löös.
hellä, ſän.	impatiens.	ömm.
* hellyn, ſeldyä.	tenereſco.	blir ömm, ömmar.
helletyn, ſettyä.	*idem.*	
Hele, ſen.	collare equi vehentis.	ſtoppad ring, ſom hänger på häſthalſen bak om ranckorna.
Helisä, ſän.	tinniens, ſonorus.	klingande, liudande.
heliſen, ſiſtä.	tinnio.	klingar, liuder.
heliſtän, ſiſtä.	tinnire facio.	ſkaldrar, låter klinga.
heliſtetän, ſettää.	ut tinniam curor.	låtes klinga.
* heliſtelen, ſellä. * heliſtellän, ſldää.	*frequ. idem.*	
helinä, ſän.	tinnitus.	klang.

* helistys, -yxen.	tinniendi actus.	klingande.
heliästi.	sonore.	klarliga.
helisewäinen, -isen.	tinnulus, sonorus.	klingande.
helisemätöin, -ättömän.	non tinniens.	intet klingande.
Helle, -elden.	æstus.	heta, wärma.
heldeinen, -eisen.	æstuosus.	het, warm.
Helma, -an.	sinus.	sköte, famn.
Helme, -en.	margarita: omne rotundum torquibus aptum.	pärla.
Helmicuu, -uun.	februarius.	göjemänad.
Helppo, -lpon.	facilis.	lindrig.
helpotan, -ottaa.	solvo: levo.	lindrar.
helpotetan, -ettaa.	solvor, levor.	lättas, lindras.
helpotus, -uxen.	solutio, levatio.	lindring.
helpottaminen, -isen.	*idem.*	
helpottaja, -jan.	qui solvit, levat.	som lindrar.
* helposti.	facile.	lätt, lindrigt.
Helpet, -eitten, *plur.*	paleæ.	agnar.
helwet.	*idem.*	
Helsingin caupungi.	forsia, helsingforsia.	helsingfors.
Helu, -un.	lascivientium tumultus.	stimmande, buller.
heluan, -uta.	lascivio.	stimar, rifwes.
helutan, -uttaa.	lascivia exercetur.	stimes.
helottelemus, -uxen.	risus lascivus.	skrattlöje.
Heluntai, -tain.	pentecoste.	pingeshelg.
Helwetti, -etin.	infernus,	helwete.
Hemme, -emben.	mollities: curiositas.	lenhet, slathet, weklighet: förwet.
hembeys, -yden.	*idem.*	
hembiä, -än.	curiosus: delicatus; tener, mollis.	förweten: weklig, kräslig, blöt.
* hembehesti.	curiose: molliter.	kitsligt: kräsligt.
hembulainen, -aisen.	venustus.	fager, dejelig.
hemmut, *plur.*	ornamenta.	granlät.
Hendu, -nun.	delicatus, effœminatus, enervis.	blödig, krafftlös, swag.
hendusti, & henducaisesti.	molliter.	sachtligen, wekliga.
Hengi, -engen.	spiritus: anima; halitus.	ande; lijf; andedrächt.
hengitän, -ittää.	spiro, anhelo.	andas, fläser.
hengitetän, -ettää.	adest halitus.	man andas.

hengittelen, -itellä.	halitum traho: ſpiro.	andas ſachta.
hengitellän, -ldää.	*imperſ. paſſ.*	man andas.
hengeſtyn, -ſtyä.	anhelo.	fläſer, blir andtäpt.
hengitys, -yxen.	ſpiramentum, halitus.	andande, fläſande.
hengetöin, -ittömän.	inanimis.	liflöös.
hengellinen, -iſen.	ſpiritualis.	andelig.
hengeliſeſti.	ſpiritualiter.	andeligen.
hengelliſys, -yden.	ſpiritualitas.	andelighet.
hengiſuoni, -ſuonen.	arteria.	lifädra.
hengitappi, -apin.	epiſtomium.	ſwicka.
Hepacka, -acan.	laſcivus, levis.	ſielfzwäldig, lättſinnig.
Hepo, -ewon.	equus, caballus.	häſt.
hewoinen, -iſen.	*idem.*	
hepoharacka, -racan.	*aviculæ ſpecies.*	
hewonhiericka, -ican.	acetoſa.	ſyra.
hewoiſencawia, -an.	tuſſilago.	häſthof.
Hera, -an.	ſerum.	waſla.
herainen, -aiſen.	ſeroſus.	waſlachtig.
heratoin, -attoman.	expers ſeri.	utan waſla.
heraſilmä, -än.	glaucus, cæſius.	glosögd.
Herän, -ätä.	expergiſcor.	upwaknar.
herätän, -ättää.	expergefacio.	upwäcker.
herätetän, -ettää.	expergefio.	upwäckes.
herättelen, -ätellä. } herätellän, -ldää. }	*frequ. idem.*	
herättäminen, -iſen.	excitatio.	upwäckande.
herättäjä, -än.	ſuſcitator.	then ſom upwäcker.
herättämätöin, -ättömän.	non expergefactus.	owäckt.
Hercka, *vel* herckä, -erkän.	impatiens: facilis.	öm, lätt.
herkäſti.	facile.	lätteligen.
herkiän.	deſino.	wänder igen.
herjätän.	*paſſ. imperſ.*	man wänder igen.
Hercku, -cun.	deliciæ.	kräſlighet.
hercullinen, -iſen.	delicatus.	kräſelig, läcker.
* hercuttelen, -utella.	delicate vivo.	lefwer kräſliga.
herculliſeſti.	delicate.	kräſeliga, läckert.
Heritän, -ittää, *vel* häriſtän, -iſtää.	ictum minor.	höter till.

herite-

heritetän, *vel* häriſtetän, ſettää.	ictus intentatur.	hötes till.
herittelen, ſitellä, *vel* häriſtelen, ſellä.	*frequ. idem.*	
heritellän, *vel* häriſtellän, ſtää.		
heritys, ſyxen, *l.* häriſtys	ictus minatio.	tillhötande.
heritäminen, ſiſen, *l.* häriſtäminen.	*idem.*	
Herja.	convicium.	ſmädes ord.
herjan, ſata.	convicior, convicium dico.	förſmäder.
herjatan.	convicio impetor.	förſmädes.
herjauinen.	contumelia.	ſmädande.
Herra, ſan.	dominus.	herre.
herraus, ſuden.	dominium.	herrawälde, macht.
herrailen, ſailla.	dominos imitor.	är herrachtig.
herroittelen, ſitella.	*idem.*	
herroitellan.	*paſſ. imperſ.*	man är herrachtig.
* herrainpäiwät, ſäin.	comitia.	ricksdag.
Herun, ſua.	ſtillo.	dryper, geer miölck.
herutan, ſuttaa.	ad ſtillandum moveo; mulgeo.	miölckar.
herutetan, ſettaa.	mulgeor.	miölckas.
heruttelen, ſutella.	*frequ. idem.*	
herutellan, ſidaa.		
herutus, ſuxen.	motio ad ſtillandum; emulſio.	miölckande.
heruttaja, ſjan.	qui movet ad ſtillandum; mulget.	ſom miölckar.
Hetcun, ſua.	pendendo moveor.	röres hängiande.
hetcutan, ſuttaa.	pendens moveo.	rörer thet ſom hänger.
hetcutetan, ſettaa.	moveor pendulus.	röres hängiande.
hetcuna, ſan.	pendula agitatio.	hängiande rörſel.
Hetki, ſken.	hora: temporis momentum.	timma, ſtund.
Heti.	ſtatim.	ſtrax.
Hicka, ſcan, *vel* hicko, ſcon.	ſingultus.	hickning.
hicotan, ſottaa.	ſingultio, ſingulto.	hickar.

Hidas, ſitaan.	tardus.	trög, drömmare.
hituri, ſin, & hitainen, ſiſen.	*idem.*	
hitaus, ſuden.	tarditas.	tröghet.
hitaſti.	ſomniculoſe.	trögt.
Hieho, ſon.	junix.	qwiga.
Hieno, ſon.	tenuis; tener; lenis.	fijn, leen, tunn.
hienonnun, ſondua.	tenuis fio.	blifwer tunn, fijn.
hienonnan, ſondaa.	tenue reddo, tenuo.	giör ſpäd, tunn.
hienonnetan, ſettaa.	tenuis reddor, tenuor.	giöres tunn.
hienondelen, ſnella, vel hienendelen, ſellä.	*frequ. idem.*	
hienonnellan, vel hienennellän, ſldää.		
hienous, ſuden.	tenuitas.	tunhet, fijnhet.
* hienucainen, ſiſen.	lenis, tenuis.	mycket blöt, fijn.
Hieron, ſroa.	impurum reddo; caco.	orenar.
hieroilen, ſoilla.	*idem.*	
hierous, ſuxen.	alvi exoneratio: impuritas.	orenande, orenlighet.
hieroileminen, ſiſen.	*idem.*	
hieret, ſretten.	acervus nivis in via.	ſnödrifwa.
hieroun, ſoundua.	contaminor.	blir'oreen.
hierelen, ſellä.	polluo.	orenar.
hierellän, ſldää.	polluor.	orenas.
Hierrän, ſertää.	frico, defrico.	gnuggar.
hiertän, ſrttää.	fricor, defricor.	gnuggas.
hiertelen, ſrellä. hierrellän, ſldää.	*frequ. idem.*	
hiertäminen, ſiſen.	frictio, fricatio.	gnuggande.
hierryn, ſrtyä.	fricando mundor.	gnuggas.
hierin, ſrimen.	rudicula.	kräckla.
Hieſtan, ſſta.	ſcabo.	klär, ſkrubbar.
Hieta, ſedan.	arena.	ſand.
hietainen, ſiſen.	arenoſus.	ſandig.
Hietras, ſaan.	feſtinus.	ſnabb, ſnäll.
Hiha, ſan.	manica.	ärm.
Hihdun, ſhtua.	halitu deſtituor.	kiſknar.
hihtuminen, ſiſen.	deliquium.	kiſknande.
Hihdän, ſhtää.	ſoleis ligneis incedo.	löper på ſkijd.

hihtäminen, ſ iſen. actus ſoleis ligneis incedendi. ſkiſdlöpande.

* hihto, ſ hdon. *idem.* löpande på ſkiſd.

Hihna, ſ an. lorum, corrigia. reem.

hihnainen, ſ iſen. ex loro factum. thett ſom är giort af rem.

hihnuſtan, ſ ſtaa. paulatim accingo. lagar till ſmåningom.

hihnuſteran, ſ ettaa. *imperf. paſſ.* lages långſamt.

hihnuſtelen, ſ ella. } *frequ. idem.*
hihnuſtellan, ſ ldaa. }

Hijan, ſ ata. fallo. bedrager.

hijatan, ſ attaa. fallor. bedrages.

hijailen, ſ ailla. } *frequ. idem.*
hijaillan, ſ ldaa. }

hijaus, ſ uxen. deceptio. bedragande.

* hijaja, ſ jan. deceptor. bedragare, förförare.

hijari, ſ in. *idem.*

Hiili, ſ len. carbo, pruna. glödh, eldkåhl, kål.

hiilicko, ſ con. ſuper prunis toſtum. ſtekt på glöd.

hiilicoucku, ſ ucun. furca carbonaria. eldgaffel.

hijlo, ſ on. taurus niger. ſwart oxe.

hijluſto, ſ on. acervus carbonum. glöd hög.

hijlus, ſ uxen. *idem.*

hijlun, ſ lua. luceo ut pruna. glödgar.

Hijppa, ſ ipan. infula epiſcopalis. biſkops hatt. *biſkops kåpa.

hijppacunda, ſ unnan. dioeceſis. biſkops ſtifft.

hijppa, ſ an. *ludi genus.* två ſlås then tredie.

Hiiri, ſ en. mus. muus.

hiirelä, ſ än. domus infeſta muribus. musbo.

hijrencarwainen, ſ iſen. murini coloris. musblack.

hijrencorwa, ſ wan. piloſella. musöra.

hijrenhaucka, ſ ucan. niſus minor. mushök.

hijrenlauta, ſ udan. muſcipula. musfälla.

hijrenhändä, ſ ännän. cauda murina. musrumppa.

* hijrenpapu, ſ pawun, *vel* hijrenherne, ſ en. cicer. musårt, kiſkårt.

hijrenmätkin, ſ imen. *idem.*

Hijſcun, ſ ua. mutio, muſſito. gnyr, gnyſtar.

hijſcahdan, ſ htaa. *idem.*

hijſcuminen, ſ iſen. muſſitandi actus. gnyſtande.

hijſcutan,

hiſſcutan, ſuttaa.	moveo ultro citroque.	ſlåchtar.
hiſſcutetan, ſettaa.	moveor.	ſlåchtas.
Hiſſi, ſiden.	gigas; ſpectrum ſylveſtre: ſpectri domicilium.	jätte; ſkogsrå: * blåkulla.
hiſſtacka, ſtacan.	rubecula ſaxatilis.	ſtenſnoåtta.
Hiſwa, ſan.	lupulus excoctus: ſacx potus.	utkokåd humla: ſåft.
hiſwainen, ſiſen.	mixtus lupulo vel ſacce.	blandad med ſåft eller humla.
Hiſwin, ſpiå.	timide progredior.	ſmyger mig fram.
Hiki, ſhien.	ſudor.	ſwett.
hicoilen, ſcoilla.	ſudo.	ſwettas.
hikinen, ſiſen.	ſudore plenus.	ſwettig.
hiotan, ſottaa.	ſudare facio.	giör ſwettig, låter ſwettas.
hioterän, ſettaa.	ſudare ſinor.	giöres ſwettig, låtes ſwettas.
hikilina, ſan.	ſudarium.	ſwetteduk. (tas.
* hikiläpi, ſåwen.	pori ſudatorii.	ſwetthål.
* hikilöyly, ſyn.	calor ſudatorius balnei.	ſwettbad.
hicoileminen, ſiſen.	ſudatio.	ſwettande.
hicoilia, ſan.	ſudator.	ſom mycket ſwettas.
Hilan, ſata.	ludibundus ſtrepo.	ſtimar, riſwes.
hilatan, ſattaa.	*paſſ. imperſ.*	man ſtimar.
hilaus, ſuxen.	luſorius ſtrepitus.	ſtim.
hilaminen, ſiſen.	*idem.*	
Hiljain.	ſero: quiete.	ſent: ſtilla, tyſt.
hiſallenſa, & hiljaxenſa.	quiete.	ſachta; ſtilla.
hiljainen, ſiſen.	ſerotinus: modeſtus.	ſeen; ſtilla, from.
hiljaiſus, ſuden.	modeſtia.	framhet, ſachtmodighet.
* hiljaiſeſti.	modeſte.	ſachteliga, långſamt.
hillitzen, ſitä.	inhibeo, coërceo.	ſtyrer, håller tilbaka.
hillitetän, ſettää.	coërceor.	ſtyres, regeres.
hillimätöin.	qui coërceri nequit.	oſtyrig.
hillitzemätöin, ſättömän.	*idem.*	
* hiljaſtua, ſtua.	modero me, demulceor.	ſachtar mig.
hillimättömyys, ſyden.	petulantia, inſolentia.	oſtyrighet.
hillimättömäſti.	impotenter, improbe.	oſtyrigt, ſielfſwåldigt.
Hiljun, ſjua.	hinnio.	wränſkar.
hiljuna, ſan.	hinnitus.	wränſkande.

* Hilla, ſan.	morum norwagicum.	hiortron.
Hillicka, ſcan.	vitta linea mulierum.	lårfftzhufwa.
item:	labruſca.	jungfruubär.
* Hillo, ſon.	condimentum ex baccis, vel puls.	bärmos.
* hilloan, ſoa.	contundo & condio baccas.	giör bärmos.
Himiä, ſän.	ſubobſcurus.	något mörck.
himiäſti.	obſcure.	dunckelt, mörckt.
himmennän, ſndää.	obſcuro, obſcurum reddo.	giör mörckt.
himmennetän, ſettää.	obſcuror.	giöres mörck.
himmennyn, ſndyä.	obſcurus fio.	bliſwer mörck.
Himo, ſon.	appetitus.	begiärelſe, luſt.
himon, vel himoan, ſota.	appeto.	åſtundar, begiärer.
himoitſen. ſita.	concupiſco, appeto.	längtar, begiärer.
himoitan, ſittaa.	cupior.	efterlängtas.
himoruoca, ſruan.	cupedia.	leckermat.
himoruanjauri, ſren.	ſiſarum.	ſockerrot.
himotoin, ſottoman.	cupiditate carens.	som icke har begiärelſe.
Hinda, ſinnan.	pretium.	wärde, betalning.
hinnatoin, ſnattoman.	nullius pretii.	af intet wärde.
item:	debitum ſolvere impos.	öfförmögen att betala ſin
Hingalo, ſon.	ſtatio boum, præſepe.	bås. (ſkuld.
Hingu, ſun.	tuſſis ſicca.	torr hoſta.
* Hippet, ſetten.	deliciæ, menſa ſecunda.	confecht, efftermåltid.
Hippoinen, ſiſen.	urbanus, facetus.	nöiſam.
Hirmu, ſun.	terror.	rådhoga, förſkräckelſe.
hirmuinen, ſiſen:	terribilis.	förſkräckelig.
hirmuiſus, ſuden.	animus terrificus.	förſkräckelighet.
hirmuitan, ſuittaa.	terreo, terrifico.	förſkräcker.
hirmuitetan, ſettaa.	perterreor, terreor.	förſkräckes.
hirmuiſeſti.	terribili modo.	förſkräckeligen.
hirmuitus, ſuren.	minæ.	hot; förſkräckelſe.
Hirnun, ſua.	hinnio.	gnäggiar, wränſkas.
hirnutan, ſuttaa.	hinnire facio.	låter gnäggia.
hirnutetan, ſettaa.	ad hinniendum provocor.	retas till gnäggiande.
hirnuſkendelen, ſnella. hirnuſkennellan, ſldaa.	frequ. idem.	

hirnuminen, -isen.	hinnitus.	gnäggiande.
hirnuja, -an.	hinniens.	gnäggiare.
Hirsi, -irren.	trabs, truncus.	bielcke, stock.
hirsipuu, -un.	patibulum.	galge.
hirsipuun ruoca, -ruan.	furcifer.	galgmat.
hirtän, -rttää.	suspendo.	uphänger.
hirtetän, -ettää.	suspendor.	uphänges.
hirttäminen, -isen.	suspensio.	uphängiande.
hirttämätöin, -ättömän.	non suspensus.	ohängd.
hirttäjä, -jän.	carnifex.	bödel, som uphänger.
* hirteinen, -isen.	lictor.	galgristare, rackare.
Hirwi, -wen.	alces.	elg.
hirwenjuuri, -ren.	elaphoboscum.	elgerot.
Hirwin, -witä.	horreo, horresco.	ryser: förskräckes.
hirwitän, -ittää.	horrorem incutio.	geer rysning.
hirwitetän, -ettää.	horrore perstringor.	blijr förskräckt.
hirwitys, -yxen.	horror.	rysning, skrämsel.
hirwiästi.	horrendo modo.	med rysning.
Hitcaisen, -aista.	facillime deglutio.	swäljer snält.
Hitu, -idun.	cortex rapæ.	rofskal.
hituinen, -isen.	corticem habens.	som har skal.
Hiucka, -can.	atomus; scrupulus, granum arenæ.	grand; sandkorn.
hiuckainen, -isen.	scrupeus, arenosus.	sandig.
* hiucoilen, -oilla.	doleo ex attritu, vel (vulnere.	swider.
* hiukean, -hiuweta.	*idem.*	
aliis:	dissolvor, defetiscor.	försmächtar.
* hiucaus, -uxen.	dolor.	sweda.
* hiucoileminen, -isen.	*idem.*	
Hius, -uxen.	pilus, capillus.	här.
hiuxetoin, -ettoman.	calvus.	flenskallot.
Hiwaus, -uxen.	flatus lenior subitaneus.	wäderpust.
Hiwun, -pua.	teror.	slites, skufwas, nötes.
aliis:	prurio.	klijar.
hiwon, -oa.	acuo.	skärper; hwättjar.
hiwoitan, -oittaa.	acuor.	skärpes, hwätjas.
hiutan, -uttaa.	tero; frico; polio.	gnider; klär; skurar.
hiwutetan, -ettaa.	teror, fricor, polior.	slites, gnides, kläs, poleras.

hiwoi-

hiwoiminen, ſ iſen.	acuendi actus.	hwäſſande.
hiwomatoin, ſ attoman.	non acutus.	intet hwätjad.
hiwuttaja, ſ an.	qui polituram inducit.	ſom ſkurar, polerar.
hiwellyn, ſ llyä.	luxor.	kommer uhr led.
hiwoja, ſ jan.	qui acuit.	ſom hwättiar, ſkärpper.
Hocari, ſ in.	brutus, ſtolidus.	dum, fånig.
hohco, ſ on.	*idem.*	
* hocaraſti.	ſtolide.	dumt, tokot, dårachtigt.
* hocaroitzen, ſ oiſa.	ſtolide me gero.	bär mig åt fånoſt, galnaſt.
Hoen, ſ okea.	garrio.	ſqwattrar, gläſſar.
hoetan, ſ ettaa.	*paſſ. imperſ.*	man gläſſar.
hoen, ſ evun.	garrulitas.	prat.
hoſeminen, ſ iſen.	garrx.	oanſtändigt tal.
Hohca, ſ an.	*avicula ſpecies.*	
Hoheomainen, ſ iſen.	poroſus.	ihälig.
Hoheun, ſ rua.	flammo.	lågar.
hohdan, ſ htaa.	ſplendeo.	lågar, lyſer.
hohcu, ſ un.	flamma.	låga.
hohcuinen, ſ iſen.	flammans.	lågande.
Hohdin, ſ htimen.	forceps.	tång.
Hohu, ſ un.	murmur turbæ.	ſorl.
hohina, ſ an.	ſuſurrus, murmur.	buller, bån.
hohiſen, ſ iſta.	ſuſurro.	ſorlar, bullrar.
hohiſtan.	*imperſ. paſſ.*	man ſorlar.
Hoi.	eheu: heus.	hoi, hållaa.
* Hoicka, ſ oiſan.	gracilis.	ſmal.
* hoikennan, ſ ndaa.	gracile reddo.	giör ſmal.
* hoiketan, ſ ettaa.	gracilis reddor.	giöres ſmal.
* hoikemun, ſ endua.	graciléſco, gracilis fio.	bliſwer ſmal.
Hoikotan, ſ ottaa.	clamo venando.	ropar i ſkall, ſkallar.
* Hoihdan, ſ htaa:	dirigo.	ſtyr till rätta.
* hoihetan, ſ ettaa.	dirigor.	ſtyres till rätta.
* hoihtaja, ſ an.	ductor, director, comes.	beledſagare.
* hoihtaminen, ſ iſen.	comitatus.	beledſagande.
Hoilun, ſ ua.	clamo *tanquam in ſilva.*	ropar i ſkog.
Hoiperoitzen, ſ ea.	vacillo inſtar ebrii.	raglar.
hoipertelen, ſ ella.	*frequ. idem.*	
hoipertellan.	*paſſ. imperſ.*	man raglar.
hoiperus, ſ uden.	vacillatio.	waglande, raglande.

hoiperoitzeminen, ſiſen.	*idem.*	
Hoki, ſin.	putredine cavus *vel* uſtione.	ihålig af röta eller bränning.
hokinen, ſiſen.	cavus, poroſus.	ihålig.
Holcun, ſckua.	ſolutus ex compagine moveor.	runckar löſt.
Holhon, ſlhoa.	ſervo, foveo, tueor.	ſköter, förſwarar.
holhotan, ſottaa.	ſervor, foveor.	ſkötes, förſwaras.
holhoelen, ſella. holhoellan, ſldaa.	*frequ. & dimin. idem.*	
holhoja, ſjan.	altor, tutor.	förmyndare, then ſom ſköter, förſwarar.
holhominen, ſiſen.	tuitio.	beſkydd, förſwar.
holhous, ſuxen.	tutela.	förmynderſkap.
holhomatoin, ſ attoman.	cujus nemo curam agit.	utan ſkötſel, eller beſkydd, och förſwar.
Holo, ſon.	cavus.	ihålig.
holotan, ſottaa.	loquor quaſi ex vaſe ca-	talar, ſåſom ur en ihålig tunna.
holotetan, ſettaa.	*imp. paſſ.* (vo.	
holottelen, ſotella.	futilia loquor.	talar fåfängt.
holotellan, ſldaa.	*imperſ. paſſ.*	man blattrar.
* Holwi, ſin.	laquear.	hwalf.
holwaan, ſata.	concamero.	hwälfwer.
holwatan, ſattaa.	concameror.	hwälfwes.
holwaminen, ſiſen.	laquearis confectio.	hwälfning.
Home, ſen.	ſitus, mucor.	mögel.
homehdun, ſhtua.	ſitu obducor.	möglas.
homehdutan, ſuttaa.	ſitu obduci ſino.	låter möglas.
homehdutetan.	ſinor obduci ſitu.	låtes möglas.
Hondo, ſnon.	marcidus.	murcken, halfruten.
Honga, ſgan.	abies matura.	furu.
hongainen, ſgaiſen.	abiegnus: abies minor.	af furu: liten furu.
* hongiſto, ſon.	ſylva abiegna.	furu ſkog.
hongacuuſi, ſſen.	pinus abieti ſimilis.	furulijk gran.
* Hopero, ſon.	fatuus.	fiällig.
hoperoitzen, ſita.	vana effutio: præcontrecto.	fiollas: ſamlar.
hoperoitzeminen, ſiſen.	præſenſio attrectando.	ſamlande.
Hopia, ſan.	argentum.	ſölſwer.

Hopian,

hopian, ſata.	argento obduco.	förſilfrar.
hopiatan, ſattaa.	argento obducor.	förſilfras.
hopiainen, ſiſen.	argenteus.	af ſölfwer.
hopiaſeppä, ſepän.	faber aurarius, aurifex.	guldſmed.
Hoppu, ſopun.	feſtinatio.	ſkyndſamhet, haſtighet.
* hoputan, ſuttaa.	feſtinare, cogo.	ſkyndar, haſtar på.
hoputetan, ſettaa.	urgeor.	påſkyndes.
hoputus, ſuxen.	feſtinare coactio.	påſkyndande.
* hoppuinen, ſiſen.	feſtinus.	haſtig, bråd.
* Horaan, ſrata.	deliro, vana loquor.	talar i yrſla.
* horiſen, ſriſta.	*idem.*	
horailen, ſailla.	*frequ. idem.*	
horaillan, ſldaa.	*paſſ. imperf.*	man yr.
horaus, ſuxen.	delirium.	fånigt tal.
Horjun, ſjua.	vacillo.	raglar.
horjutan, ſuttaa.	vacillare facio.	runckar.
horjutetan, ſettaa.	moveor ut vacillem.	runckas.
horjuminen, ſiſen.	vacillatio.	raglande.
horjahdun, ſjahtua.	vacillando labor.	ſtaplar.
horjahdan, ſhtaa.	*idem.*	
horjaus, ſuxen.	lapſus.	fel, fall.
horjahtamatom, ſatoman.	liber a lapſu.	ſtadig.
Horrus, ſuxen.	ecſtaſis.	dwale.
horros.	*idem.*	
Hoſun, ſſua.	cædo virgis *vel* baculo.	piſkar, baſar.
hoſutan, ſuttaa.	cædor, verberor.	piſkas, baſas.
hoſuſa, ſjan.	lictor.	piſkare, ſom baſar.
hoſunnus, ſuxen, *vel* hoſutus, ſuxen.	verber.	ſlag, hugg.
hoſuminen, ſiſen.	*idem.*	
hoſumatoin, ſattoman.	non cæſus.	opiſkad, oſlagen.
Hotkin, ſia.	deglutio.	ſtvälier, ſlukar, glupar.
hotkitan, ſittaa.	deglutior.	ſlukes up.
hotca, ſcan.	deglutiens.	glupande.
Hoto, ſon.	putris intra.	ruten innan til.
* Houckio, ſon.	ſtolidus.	fåll, tok.
houna, ſan.	*idem.*	
Houru, ſun.	demens, mente motus.	galn, urſinnig.

* houriu,

* hourin, -ia.	insanio.	galnas.
houritan, -ittaa.	*imperf. pass.*	män galnas.
hourailen, -ailla.	stultus sum.	är tokot.
houraus, -uxen.	dementia.	därachtighet, ursinnighet.
Housu, -un.	bracca.	böxor.
housucannu, -un.	cantharus major.	hinck.
* Howrätti, -in.	dicasterium.	hofrätt.
Hökytän, -yttää.	*vide in* häkäytän.	
Hölkyn, -ckyä.	moveor, sum instabilis, pendeo.	swichtar, runckar.
hölkytän, -yttää.	succutio.	skakar.
hölkytetän, -ettää.	succutior, quatior.	skakes.
Höngä, -än.	odor marinus.	siölucht.
item:	æstus marinus quietior.	liten swall.
Hörhöläinen, -isen.	crabro.	bollgeting.
Hörisen, -istä.	murmur edo quale colus & crabro.	snorrar.
hörinä, -än.	murmur gravius.	snorrande.
hörkyn, -rckyä.	increpo.	snäser.
Hörkötän, -öttää.	equus petit pabulum.	räcker effter foder.
Höyhöin, -höimen.	pluma.	fieder.
Höykytän, -yttää.	succutio.	skakar.
Höylä, -än.	dolabra, ascia.	höfwel.
höylän, -ätä.	exascio.	höflar.
höylätän, -ättää.	exascior.	höflas.
höyläilen, -illä. / höyläillän, -ldää.	*frequ. idem.*	
höyläminen, -isen.	dedolandi actio.	höflande.
höyläjä, -än.	exascians.	then som höflar.
höylätöin, -ättömän.	dolabram non habens.	utan höfwel.
höylämätöin, -mättomän.	non dolabratus.	ohöflad.
Höyry, -yn.	vapor.	imm, dimba.
höyryn, -ryä.	fumo.	ryker, immar.
höyrytän, -yttää.	fumare facio.	låter ryka, imma.
höyrytetän, -ettää.	fumare sinor.	låtes ryka.
Höysipuu, -un.	alnus nigra.	brakwed.
Höysty, -yn.	far, pinguedo.	gruta i mat; fett, redning.
höystyn, -yä.	pinguesco, ditesco.	tager till.

höysty-

höyſtytän, ſyttää. pinguefacio: dito: concondior. (dio. lägger till: richtar: reder af: afredes.
Hucka, ſucan. exitium: vanitas. fördårf; fåfänga.
hucun, ſuccua. pereo. förgås, omkommer.
huccaunnun, ſaunbua. *idem.*
huccan, ſucata. perdo. fördärfwar, förgör, ſlöſer.
hucatan, ſattaa. perdor. ſlöſes, förgöres.
hucutan, ſuttaa. perdo: mergo. förſlöſer: dränckер.
hucutetan, ſettaa. perdor: mergor. förſlöſes: dränckes.
hucutrelen, ſutella. pellicio. lockar.
hucutellan, ſldaa. ſeducor. lockas, bedrages.
hucutteleminen, ſiſen. ſeductio. lockande.
hucutteleväinen, ſiſen. facile ſeducens. bedrägelig, lockande.
huckacaura, ſan. avena fatua. landhafra.
Huhca, ſcan, *vel* huhcaja, ſan. bubo. uf.
Huhden, ſhtoa. lavo. ſköljer, bykar.
huhdotan, ſdottaa. lavor. ſköljes, bykes.
huhtoja, ſan. qui lavat. ſom ſköljer, byker.
huhtominen, ſiſen. lavatio. ſköljande.
huhtomatoin, ſ atto-man. illotus. oſköld.
Huhmare, ſen. mortarium magnum, *piſe.* hweteſtamp.
Huhta, ſhöan. ſylva exſa & uſta in ſeminationem. ſwed.
Huhticuu, ſun. aprilis. aprilmånad.
Huhun, ſhua. ſuſurro. ſorlar.
huhu, ſun. ſuſurrus. ſorl, ſorlande.
huhina, ſan. *idem.*
huhuelen, *vel* huhuiſen, ſilla. clamito in ſylva. ropar i ſkogen.
Hui. *interjectio,* hui.
hui hai. *interj.* negantis. o nei!
* huickan, ſcata. vociferor. ropar.
* huicatan, ſattaa. *imp. paſſ.* ropes.
* huickaus, ſuxen. clamor. rop, ſkriande.
Huijan, ſjäta. permuto, commuto. byter, byter emot.
huijatan, ſattaa. permutor. bytes.

huijari,

huijari, ſin.	permutare ſolens.	bytare.
huijaus, ſuxen.	permutatio.	bytande.
Huikia, ſan.	durus, gravis, acerbus.	hård, ſwär, bitter.
huikendelewainen, ſiſen.	inconſtans.	oſtadig, wanckelmodig.
huikendelen, ſnella.	ſum inconſtans.	är oſtadig.
huikendelematoin, ſattoman.	conſtans.	ſtadig, trygg.
huikendelemus, ſuxen.	inconſtantia.	oſtadighet.
huikendeleminen, ſiſen.	*idem.*	
huikiaſti.	graviter, acerbe.	ſwärliga, bitterliga.
huikendelewaiſeſti.	inconſtanter.	oſtadigt, obeſtändigt.
Huilu, ſun.	tibia.	pipa.
Huimin, ſia.	flagris cædo *tanquam inſpinato.*	ſtryker till.
huimitan, ſittaa.	flagris cædor.	blifr ſlagen.
huimiminen, ſiſen.	verberatio.	ſlag.
huimia, ſan.	qui flagris cædit.	ſom ſlår, ſtryker till.
Huippu, ſun.	apex.	ſpetzen på något.
Huiri, ſin.	*avicula ſpecies.*	
Huis.	*vox abigendi ſues.*	ord att föſa ſwin
huißoh.	*idem.*	
Huiſcu, ſun.	ſcopæ lavationi inſervientes.	twaga.
* huiſcun, ſua.	mobilis ſum, hac illac agitor.	rörer, ſwichtar.
huiſkin, ſia.	male diſpergo.	ſlånger hijt och tijt.
huiſkitan.	diſpergor.	ſlånges.
huiſcutan, ſuttaa.	hac illac moveo, quaſſo.	ſkakar, rörer af och an.
huiſcutetan, ſettaa.	quaſſor, hac illac mo-	ſkakas.
huiſcuttelen, ſutella.	*frequ. idem.* (veor.	
huiſcutellan, ſidaa.		
huiſcutus, ſuxen.	agitatio, quaſſatio.	ſkakande.
* huiſcuwainen, ſiſen.	mobilis, agilis.	ſwichtande.
* huiſcumatoin, ſattoman.	immobilis.	orörlig, ſtadig.
Huiwi, ſin.	focale.	halsduk.
* huiwaus, ſuxen.	tegumentum capitis mulierum.	qwinno ſhatt.
Hulicka, ſican.	vas fermentandæ maſſæ.	degtijnck.

Hulſum,

Huljun, ſjua.	moveor huc illucque.	rörer af och an.
huljutan, ſjuttaa.	moveo, quaſſo.	ſkakar.
huljutetan, ſtettaa.	quatior. *maxime de vaſis dicitur.*	ſkakas.
Hullu, ſun.	ſtultus.	galen, tokot.
hulluus, ſluden.	ſtultitia.	galenſkap.
hullitzen, ſita.	infatuo; in errorem induco.	förwillar, giör tokot.
hullitan, ſittaa.	in errorem inducor.	förwillas.
hulluruoho, ſhon.	hyoſcyamus niger.	bolmört.
hulivili, ſlin.	inconſtans.	oſtadig, flychtig.
hullutelen, ſutella.	ſtultum ago.	giör mig galen.
hullutellan.	*paſſ. imperſ.*	man galnas.
* hullutus, ſaxen.	fatuitatis inductio.	galen giörande.
* hulluſti.	ſtulte.	tokot.
Hulpio, ſon.	panni margo.	klädliſt, ſkoning.
hulpioitan, ſoittaa.	margino, marginem panno addo.	giör liſt, ſkoning.
hulpioitetan, ſettaa.	marginor.	giöres liſt, ſkoning.
Humala, ſan.	lupulus.	humla.
humalainen, ſiſen.	lupulo conditus.	humlebåtſk.
* humaliſto, ſon.	ager lupuli.	hummelgård.
humala heinä, ſnän.	ulmaria, regina pratenſis.	elgegräs, byttegräs.
Humma.	*interj. agaſonum, aliis* equus.	hui: häſt.
Humppa, ſmban.	ſtolidus.	fiollot.
Humu, ſun.	ſuſurrus, murmur.	dån.
humaus, ſuxen.	*idem.*	
humiſen, ſiſta.	ſono inſtar venti & vacui.	dånar, lommar.
humahdan, ſhtaa.	edo murmur.	dånar.
humina, ſan.	ſonus venti & vacui.	dån, lommande.
Hunaja, ſjan.	mel.	honing.
Hunningo, ſon.	ſtatus perditus.	fördårf, ondt tillſtånd.
Hunnu, ſun.	equus, *vox puerilis.*	häſt.
Hundu, ſunnun.	vitta linea muliebris.	lårffzhufwa.
hundutan, ſuttaa.	vittam induo.	ſätter på hufwa.
hundutetan, ſettaa.	vitta induor.	får hufwa på.
hunnuttelen, ſutella. / hunnutellan, ſeldaa.	*frequ. & dim.*	

Huo.	*vox incitandi equos.*	noh, hui.
Huocan, ſ huoata.	gemo, ſuſpiro; quieſco.	ſuckar; hwijlar.
huocaus, ſ uxen.	gemitus, ſuſpirium: quies.	ſuckning; hwijlo.
huocailen, ſ ailla.	frequenter ſuſpiro.	offta ſuckar; hwilar.
huocaillan, ſ idaa.	*imperf. paſſ.*	ſuckes.
huocautan, ſ auttaa.	do locum ſuſpirandi.	giſwer tilfälle, att hwijla,
* huocaminen, ſ iſen.	ſuſpiratio.	ſuckning. (puſta.
* huocauspaicka, ſ aican.	locus ſuſpirandi.	hwiloſtälle.
* huowun, ſ huocua.	anhelo.	ſläſar.
Huokia, ſ an.	levis, facilis.	lätt, lindrig.
huojenman, ſ enda, *l.* jeta.	allevo, levo.	lätrar, lindrar.
huojetan, ſ ettaa.	levor, allevor.	lättas.
huojenen, ſ eta.	levis fio.	bliſwer lätt.
huojennus, ſ uxen.	allevatio.	lindring.
huojendaja, ſ jan.	levans, allevans.	ſom lindrar.
huojendamatoin, ſ attoman.	non levatus.	olindrad.
huokiaſti.	facile.	lindrigt, lätteligen.
Huolen, ſ olla.	lugeo: nubo.	ſörjer: giſwes manne.
Huolin, ſ ia.	curo.	achtar, bekymrar mig.
huoli, ſ olen.	cura.	omſorg, bekymmer.
huolimatoin, ſ attoman.	incurioſus.	wårdslöös.
huolimattomus, ſ uden.	incuria.	wårdslöshet.
Huoma, ſ an.	poteſtas, gubernatio.	macht, wälde, ſtyrſel.
Huomio, ſ on.	animadverſio.	acht, achtſämhet.
huomaitzen, ſ aita.	animadverto.	giſwer acht, bliſwer warſe.
huomaitan, ſ attaa.	animadvertor.	märckes.
huomamatoin, ſ attoman.	non obſervans.	oachtſam.
huomamattomaſti.	inopinato; incurioſe.	oachtſamliga.
huomamattomuus, ſ uden.	incogitantia.	oachtſamhet.
Huomen, ſ enen.	tempus matutinum.	morgonſtund.
huomena.	cras.	i morgon.
huomenelda.	mane.	om morgonen.
huominen, ſ iſen.	matutinus, craſtinus.	morgon tilhörig.
* huomenlahja, ſ jan.	dos.	morgongåfwa.
Huone, ſ en.	domus.	huus.

huonecunda, ſunnan.	familia.	hushåll.
huonecunnainen, ſiſen.	inquilinus.	inhyſing.
huoneellinen, ſiſen.	domum habens.	hus ägande.
huonetoin, ſettoman.	carens domo.	ſom ei äger hus.
huonenlaino, ſon.	domus locatio, conduvilis. (ctio.	hyrande.
Huono, ſon.	vilitas.	ringa; ſwag.
huonous, ſuden.	vilis, debilis fio.	ringhet; ſwaghet.
* huononnun, ſondua.	vileſco.	blifr ringa, ſwag.
huononen, ſondua.	vilem reddo.	förſwagas, förringas.
huononnan, ſandaa.	vilis reddor.	giör ringa; förſwagar.
huononnetan, ſettaa.	viliter.	blifr förringad.
huonoſti.	pannus denſatus.	ſwagt, ringa.
Huopa, ſowan.	*dimin. idem.*	fält.
huopainen, ſiſen.	remis inhibeo.	
Huopan, ſowata.	remis renitendi actus.	ſwåſwar med åran.
huopaus, ſuxen.	ſcortum, adultera.	ſwåſning.
Huora, ſan.	ſcortatio, adulterium.	hora.
huoruus, ſruden.	ſcortando.	hor.
huorin, *adv.*	adulter.	horande.
huorintekiä, ſän.	libidinoſus.	horkarl.
huorallinen, ſiſen.	adulterium, ſcortatio.	lårtfårdig, horiſt.
huorimus, ſuxen.	aulicus: miles.	hor.
Huowi, ſin.	morbus gallicus.	häfman: krigsman.
huowintauti, ſaudin.	jucundum *tempus.*	franſoſer, dröppel.
Hupa, ſuwan.	oblecto.	nöjſam tid.
hupaan, ſhuwata.	delecto.	giör tiden kort.
* huwitan, ſittaa.	delector.	förnöjer, roar någon.
huwitetan, ſettaa.	*frequ. & dim. idem.*	roas, förnöjes.
huwittelen, ſitella.		
huwitellan, ſeldaa.		
huwitteleminen, ſiſen.	urbanitas, delectatio.	tidz fördrif.
Huppu, ſpun.	collectio veſtis ſupra caput.	öfwer hufwudet.
Hurmio, ſon.	ſtatus confuſionis.	oreda, oſkick.
Hurri.	*vox abigendi capras*: capra.	ord att drifwa getter: get.
Hurſcas, ſcaan.	juſtus.	rättfårdig.
hurſcaus, ſuden.	juſtitia.	rättfårdighet.
hurſcaſti.	juſte.	rättfårdigt.
hurſcauttan, ſauttaa.	juſtifico.	rätt, årdiggiör.

hurſcautetan, ſettaa.	juſtificor.	rättfärdig giöres.
hurſcauttaminen, ſiſen.	juſtificatio.	rättfärdiggiörelſe.
hurſcauttaja, ſjan.	juſtificator.	rättfärdiggiörare.
Hurſti, ſin.	cilicium.	ſäckwäf.
hurſtinen, ſiſen.	ex cilicio.	af ſäckwäf.
Hurtta, ſurtan.	canus venaticus gracilis. *item* lupus.	miöhund, warg.
* Hurwio, ſon.	prodigus.	ſlöſare.
* hurwittelen, ſitella.	prodigo.	ſlöſer.
* hurwittelemus, ſuxen.	prodigalitas.	ſlöſeri.
Hutilus, ſuxen.	homo nauci.	fäfång menniſkia; wiſp.
hi ttu, ſhutun.	*idem.*	
hutiloitzen, ſoita.	vanitati vaco.	är fäfång.
hutiloitan, ſoittaa.	vana geruntur.	man har fäfångt för ſig.
Huttu, ſun.	puls.	gröt. *ſavonice.*
Hututan, ſutuuttaa.	incito canes.	upretar, uphitſar hundar.
hututetan.	incitor.	upretes.
hututtaja, ſjan.	canum incitator.	then ſom upretar.
Huuli, ſlen.	labium.	läpp.
huuletoin, ſettoman.	expers labii.	utan läpp.
Huut, *vel* huuti.	*vox abigendi canes*: pudeat	hut.
huutitoin, ſutittoman.	impudens. (te.	hutlös.
huutitan, ſittaa.	abigo canem.	huutar.
* huutjärwi, ſwen.	ſchola modeſtiæ.	ther man lär ſig weta hut.
Huuto, ſudon.	clamor.	rop.
huudan, ſuta.	clamo.	ropar.
huutan, ſuttaa.	clamor.	ropes.
huutelen, ſudella.	clamito.	ropar offta.
huudellan, ſldaa.	clamitor.	ropes tidt och offta.
huutaminen, ſiſen.	clamatus.	ropande.
huutawainen, ſiſen.	clamoſus.	then ſom ropar.
huutaja, ſjan.	clamator.	ropare.
Hyhmä, ſän.	nix aquoſa.	ſnöſörpa.
* hyhmäinen, ſiſen.	madente nive fœdus.	full med ſnöſörpa.
Hykytän, ſkytää.	ſuccutio, *inſtar equi.*	bär tungt, ſkakar.
hykytetän, ſettää.	ſuccutior.	ſkakas.
hykyttelen, ſytellä. hykytellän, ſldää.	*frequ. & dim.*	

hykytys, ſ. yren.	quaſſatio.	ſkakande.
Hylje, ſ. ylken.	phoca.	ſiökalf, ſiäl.
hylken raſwa, ſ. an.	lardum phocæ.	ſiälſpäck.
Hyljän, ſ. jätä.	abjicio, repudio.	förſkiuter, förkaſtar.
hyljätän, ſ. ättää.	abjicior, repudior.	förſkiutes, förkaſtas.
hylky, ſ. yljyn, *vel*	rejectaneum.	afſkrap.
hylkyläinen, ſ. iſen.	res rejicula.	*idem.*
hylkelen, ſ. jellä. } hyljellän, ſ. ldää. }	*frequ.* repudio.	öfwergifwer.
* hylkäys, ſ. yren.	repudium.	afſlag, korg.
Hylkyn, ſ. ylkyä.	inſtabilis ſum.	är oſtadig.
hylkytän, ſ. yttää.	quaſſo.	ſkakar.
hylkytetän, ſ. ettää.	quaſſor.	ſkakas.
hylkytys, ſ. yren.	quaſſatio.	ſkakande.
Hylly, ſ. yn.	locus paludoſus, *ubi* ſcaturigo fontis.	kålls ådra, ſly.
hyllyinen, ſ. iſen.	locus *vel* tractus paludoſus.	ſlyachtig.
hyllyn, ſ. yä.	moveor inſtar terræ aquæ ſupernatantis.	gungar ſom ſly.
Hymiſen, ſ. iſtä.	ſuſurro inſtar venti.	dånar.
hyminä, ſ. än.	ſuſurrus; tumultus.	dån, buller.
* Hyngyllåns on.	laſcivit ſus, ſubat.	ſuggan är löpſk.
Hyöckän, ſ. ökätä, *vel* hyökyän, ſ. kytä.	adorior fere in vanum.	nappar effter.
hyökätän.	*imperſ. paſſ.*	nappas effter.
hyöckäys, ſ. yren.	fortis conatus vanus.	fåfångt effter ſträckande.
Hyörin, ſ. riä.	huc illuc curſito.	löper af och an, ſiåſar.
hyöritän.	*imperſ. paſſ. diſcurritur.*	ſiåſas.
hyöriä, ſ. än.	diſcurſatio.	ſiås.
hyöriminen, ſ. iſen.	*idem.*	
Hyödyn, ſ. yötyä.	proficio; accreſco.	förkofrar, tiltager, tilwäxer.
hyödytän, ſ. yttää.	proſum.	gagnar.
hyödytys, ſ. yren.	profectus; lucrum.	tilwäxt; gagn.
hyödyllinen, ſ. iſen.	utilis.	gagnelig, nyttig.
hyödylliſeſti.	utiliter.	nyttigt.
hyödytöin, ſ. yttömän.	inutilis.	onyttig.
Hyöty, ſ. ödyn.	lolium; germen exundans.	ogräs: onyttig tillwäxt.

Hyppån, ſ. ypåtå.	ſalio, ſubſilio, ſalto.	ſpringer, dantzar, hoppar.
hypellån.	*imperf. paſſ.*	ſpringes, dantzas, hoppas.
hypin, ſ. yppiå.	ſalio, ſubſilio.	ſpringer, hoppar.
hypitån.	*imperf. paſſ.*	man hoppar.
hyppelen, ſ. ypellå.	ſæpe ſalio.	hoppar offta.
hypellån.	*paſſ. imperf.*	ſpringes.
hypåtån, ſ. påttåå.	ſalire facio.	låter ſpringa, dantza.
hypåtetån, ſ. ettåå.	ſalire cogor.	driſwes att hoppa.
hypitån, ſ. pittåå.	ſalire facio, quaſſo.	låter hoppa; ſkakar.
hypitetån, ſ. ettåå.	ſalire ſinor.	låtes hoppa.
* hyppåytån, ſ. påyttåå. hyppåytetån, ſ. ettåå.	*frequ. idem.*	
hyppytelen, ſ. tellå.	ſubſultim moveo.	gungar på händren.
hyppytellån, ſ. ldåå.	motus ſubſulto.	gungas på händerna.
hyppåys, ſ. yxen.	ſaltus.	dantz, ſprång.
hyppy, ſ. ypyn. hyppimisnen, ſ. iſen. hyppinå, ſ. ån.	*idem.*	
hyppeleminen, ſ. iſen.	ſaltatio.	ſpringande, hoppande.
hyppiwlauta, ſ. audan.	aſſer cujus extremitatibus inſiſtentes ſaliendo ſe invicem in altum projiciunt.	hoppebräde.
* hyppåjå, ſ. ån.	ſaltator.	dantzare.
Hyriſen, ſ. iſtå.	ſtrido.	gniſlar, knarrar.
hyrinå, ſ. ån.	ſtridor.	gniſlan, forl.
hyråys, ſ. yxen.	ſtridor ſubitaneus.	haſtigt forl.
* hyråilen, ſ. råillå.	cantito.	gnolar.
Hyrmy, ſ. yn.	copia, abundantia.	öfwerflöd, rijkedom.
hyrrytån, ſ. ryttåå.	curro lente.	löper ſmått.
hyrryttelen, ſ. ytellå.	*dimin. idem.*	
hyrrytys, ſ. yxen.	curſus lentus.	ſachta lopp.
hyrryttelemінen, ſ. iſen.	*idem.*	
Hyßån, ſ. åtå.	contemtim tracto.	håller förachtligt.
hyßåtån, ſ. åttåå.	eludor.	hålles förachtligt.
hyßytån, ſ. yttåå.	moto infantem ut fletum ſiſtat.	gungar barn i famnen.
hyßytetån, ſ. ettåå.	in ulnis moveor.	gungas på armarna.
hyßyttelen, ſ. ytellå. hyßytellån, ſ. ldåå.	*frequ. & dim.*	

hyßytys,

hyßyttys, ſ. yxen.	motio in ulnis.	barns gungande.
hyßyttäminen, ſ. iſen.	*idem.*	
hyßyttäjä, ſ. jän.	infantum motor.	ſom gungar barn.
Hytkyn, ſ. kyä.	ſubſiliendo jactor.	röres af och til.
hytkytän, ſ. ytkää.	concutio.	ſkakar, riſter.
hytkytys, ſ. yxen.	concuſſus.	ſkakande, riſtande.
Hytkyinen, ſ. iſen.	culex.	mygge, härkrancka.
* Hytyri, ſ. rin.	pileus.	myßa.
* hytyriſeppä, ſ. epän.	pileorum opifex.	hattmakare.
Hyytän, ſ. ytkää.	incito.	upretar, upäggiar. *vide*
Hywä, ſ. än.	bonus.	god. (hututan.
hywyys, ſ. yden.	bonitas.	godhet.
hywäilen, ſ. äillä.	amanter contrecto.	anrörer kiärligen, ſmeker.
hywäillän, ſ. ldää.	amanter contrector.	ſmekes.
hywäileminen, ſ. iſen.	contrectatio amatoris.	ſmek.
hywäſti.	bene.	wähl.
hywin.	*idem.*	
hywäſelkä, ſ. ljän.	potens: perſona nobilior.	mächtig: förnäm.
hywittelen, ſ. itellä.	bonitatem exerceo.	bewiſar godhet.
hywitellän, ſ. ldää.	demulceor.	bemötes med godt.
* hywäſtyn, ſ. äſtyä, *rectius* hywäxyn, ſ. äxyä.	in bonam partem accipio.	håller til goda, tycker wähl wara.
Hyyet, ſ. yyhen.	apex digitorum.	fingerände.
hyyvy, ſ. yyn, & hyyvyinen, ſ. iſen.	*idem.*	
* hyyſtän, ſ. iſtää.	attingo digito.	kommer wid med fingret.
* hyyſtetän, ſ. ettää.	attingor digito.	röres med fingret.
* hyyſtelen, ſ. ellä.	*frequ. & dim. idem.*	
* hyyſtellän, ſ. ldää.		
Hyydyn, ſ. ytyä.	condenſor: frigeſco.	bliſwer tiock; ſtelnar.
hyydytän, ſ. ydyttää.	frigore condenſo.	låter ſtelna.
hyytymys, ſ. yxen.	refrigeratio *paſſiva.*	ſtelnande.
hyytyminen, ſ. iſen.	*idem.*	
hyydytys, ſ. tyxen.	refrigeratio *activa.*	ſtelnandes befordran.
Hyyviä, ſ. yviän.	ulula.	uf. *alias* hyyppiä.
Hyyſä, ſ. yſän.	caſa, vile tuguriolum.	koja, hydda.
hyyſikkä, ſ. yſikän.	cloaca.	hemlig hus.

Jckuma,

I.

Ickuna, =unan.	feneſtra.	fönſter.
Ies, =iſen.	jugum.	ok.
ieſtän, =ſtää.	jugum impono.	ſpänner före, ſätter ok up-
ieſtetän, =ſtettää.	jugo alligor.	bindes wid oket. (på.
Ihana, =anan.	amœnus.	liuflig.
ihanainen, =iſen.	*idem.*	
ihanaiſus, =aiſuden.	amœnitas.	liuflighet.
ihandelen, =nella.	demulceo, blandior.	ſmickrar, fägnar.
ihannellan, =ldaa.	blanditiis demulceor.	fägnas.
Ihaſtun, =aſtua.	gaudio perfundor, lætor.	bliſwer glad.
ihaſtutan, =ſtuttaa.	exhilaro.	giör glad.
ihaſtutetan, =utettaa.	exhilaror.	giöres glad.
ihaſtus, =aſtuxen.	lætitia.	glädie, fägnad.
Ihdan.	plane.	aldeles.
Ihen.	aliquando.	någongång.
Ihme =men.	mirum, miraculum.	under.
ihmellinen, =iſen.	mirus.	underlig.
ihmelliſeſti, *vel* ihmeiſeſti.	mire.	underligen.
ihmettelen, =etellä.	miror.	undrar, förundrar.
ihmetellän, =ldää.	mirus habeor.	hålles för under.
* ihmettelemys, =yxen.	admiratio.	förundran.
ihmettelid, =än.	admirator.	undrare, förundrare.
Ihminen, =iſen.	homo.	menniſkia.
ihmillinen, =iſen.	humanus.	menniſklig.
ihmiſyys, =yden.	humanitas.	menniſklighet.
ihmiſenſieni, =ſienen.	fungus veſcus.	ſwamp ſom ätes, riſka.
Iho, =hon.	cutis viventis hominis.	hull.
ihocas, =ockan.	interula.	liſſtycke, wäſt.
* ihocarwa, =rwan.	pilus in cute.	hullhår.
* ihoncarwainen, =iſen.	color qualis in cute, roadeps. (ſeus.	liſſärgad.
Ihra, =ran.	adipe dives.	iſter.
ihrainen, =iſen.	adipe ungo.	iſterfull.
* ihraan, =rata.	ungor adipe.	ſmörjer med iſter.
ihratan, =attaa.	ſanguiſuga, hirudo.	ſmörjes.
Ijli, =lin. ijlidinen, =iſen.	erinaceus.	igel.
ijliſcotti, =ſcotin.		igelkott.

Ikä,

Ikä, ɔijän.	ætas.	ålder.
* ikäinen, ɔisen.	ætate gaudens.	som har ålder.
ijäinen, ɔjäisen.	ſempiternus.	altijd warande; ewig.
ijällinen, ɔälliſen.	ſenex, provectus ætate.	gammal, ålderſtigen.
ijäiſyys, ɔſyden.	æternitas.	ewighet.
ijälliſyys, ɔſyden.	ſenectus.	ålderdom.
ijan.	ſemper.	altijd.
ijäti *.	*idem.*	
ijancaickinen, ɔckiſen.	æternus.	ewig, ewinnerlig.
* ijancaickiſeſti.	æternum.	til ewig tijd, ewinnerligen.
ijancaickiſuus, ɔuden.	æternitas.	ewighet.
ijätöin, ɔättömän.	nullius ætatis.	af ingen ålder.
ikäwöitzen, ɔwöitä.	deſidero.	längtar.
ikäwöitän, ɔittää.	deſideror.	efterlängtas.
* ikäwöitzemys, ɔmyxen.	deſideratio.	längtan.
ikäwä, ɔäwän.	tædii plenus.	ledſam, långſam.
ikäwyys, ɔyden.	tædium.	ledſamhet.
ijän täyttäjät.	dentes ſapientiæ.	wijsheţ tänder.
Ikänä.	omnino, -cunque.	aldeles.
Ikene, ɔenen.	gingiva.	tandeköt.
Iki.	plane, omnino.	ja aldeles.
Ilda, ɔillan.	veſpera.	afton, qwäll.
illallinen, ɔiſen.	cœna.	aftonward.
illainen, ɔiſen.	veſpertinus.	afton tilhörig.
illaſtan, ɔaſtaa.	cœno.	håller aftonmåltijd.
illaſtetan, ɔaſtettaa.	cœnatur.	hålles aftonmåltijd.
* Iljänä, ɔnän.	lubricus.	haal, ſliprig.
Ilkiä, ɔiän.	malignus, perverſus.	ond, ſtygg, wrång.
ilkeys, ɔeyden.	malitia, perverſitas.	ſtygghet, ondſka, wrånghet.
ilkiäſti.	maligne.	ſtyggeliga, wrångliga.
ilkiwallainen, ɔaiſen.	impotens, improbus.	olydig, öfwerdådig, illrådig.
* ilkiwaldaiſeſti.	temere, contumaciter.	öfwerdådigt, illrådigt.
* ilkiwaldaiſus, ɔuden.	temeritas, contumacia.	öfwerdåd, illrådighet.
Ilma, ɔan.	aër.	lufft.
ilmakirja.	calendarium.	almanach.
Ilman.	ſine, alias.	utan, annars.
Ilme.	quod palam eſt: palam.	thet ſom är uppenbart; uppenbarliga.

ilmoitan, ſ. oittaa. revelo, promulgo. uppenbarar, utſpridar, [illegible] famnar.

ilmoitetan, ſ. ettaa. revelor, promulgor. uppenbaras, förkunnas.

ilmeſtyn, ſ. eſtyd. fio palam, manifeſtor. blijr uppenbar.

ilmannun, ſ. anbua. revelor, manifeſtor. *idem.*

ilmoitus, ſ. uxen. revelatio *activa.* uppenbarelſe, förkunnelſe.

ilmeſtys, ſ. yxen. revelatio *paſſiva.* uppenbarelſe. (ve.

ilmottamatoin, ſ. matkoman. non revelatus. ouppenbarad.

ilmottaja, ſ. jan. revelans, promulgans. ſom uppenbarar, förkunnar.

ilmeinen, ſ. iſen. manifeſtus. uppenbar. (nar.

ilmeiſeſti. manifeſte. uppenbarligen.

Ilo, ſ. on. gaudium. glädie.

iloitzen, ſ. oita. gaudeo, lætor. glädes.

iloitan, ſ. oittaa, *vel*

ilahutan, ſ. huttaa. exhilaro. frögdar, giör en glad.

iloitetan, *vel*

ilahutetan, ſ. hutettaa. exhilaror. giöres glad.

iloinen, ſ. iſen. lætus. glad.

iloiſeſti. læte. gladeligen.

ilacoitzen. exulto, laſcivio. ſpringer af glädie.

* ilahuttamus, ſ. muxen. oblectatio animi. förluſtande.

* iloitus, ſ. uxen. lætitia. luſtighet.

Ilwes, ſ. wexen. lynx. loo.

Ilwoitan, ſ. oittaa. deteſtor. wederſtygges.

ilwoitus, ſ. uxen. deteſtatio. wederſtyggelſe.

Imen, ſ. ed. ſugo, lacto. ſugar, dijr.

imetän, ſ. ettää. ſugere facio, lacto. låter ſuga; gifwer di

imetetän, ſ. ettää. lactor. dägges. (dägger.

imettäjä, ſ. jän. nutrix; lactans. amma, ſom låter bi

imerys, ſ. yxen. actus lactandi. dägginde.

imiſä, ſ. än. ſcroſa lactans. däggiande ſugga.

Imeliäs, ſ. än. far dulceſcens. ſöt, wäxning.

imelä, ſ. elän. *idem.*

imellän, ſ. eldää. far dulceſcere facio. låter utlöpa, måltas.

imellet in, ſ. ettää. dulceſcere ſinor. måltas.

imellyn; ſ. elty. dulceſco inſtar ptiſanæ. ſötnar.

imellys, ſ. yxen. germen ptiſanæ. maltſpijk, måltning.

Ina, ſ. an. rete parvum. liten not.

Inhi

Inhiminen, ſmiſen.	homo.	menniſkia.
inhimillinen, ſiſen.	humanus.	menniſklig.
* Inun, ſua.	mugio.	dröna.
Irſtas, ſſtan.	petulans.	lösachtig, ſielfſtwäldig.
irſtaus, ſauden.	petulantia.	lösachtighet.
irſtaſti.	petulanter.	lösachteliga.
Irti.	ſolutus, liber.	lös, frij.
irtainen, ſiſen, vel irtas, ſtan.	licentioſus.	ſielfſtwäldig.
irtaſti, vel irtaiſeſti.	fœde.	ſkamliga.
irtaus, ſuden.	licentia.	ſielfſtwäld.
irrallinen, ſiſen.	ſolutus, liber.	lös, frij.
irrallans.	libere.	löſt, fritt.
* irrotan, ſottaa.	ſolvo.	gior lös, löſer.
irroteran, ſettaa.	ſolvor.	löſes.
Irwi.	*inuſit.* hinc	
irwitän, ſittää.	ringor: derideo.	grinar: begabbar.
irwittelen, ſitellä. irwiſtelen, ſellä.	*frequ. idem.*	
irwiſtellän, ſtdää.	derideor.	begabbas.
irwitys, ſyren.	deriſus.	grinande.
irwihammas, ſ hambar.	deriſor.	beſpottare, then ſom grinar.
* irwiſtelemys, ſyren.	irriſio, illuſio.	begabbelſe.
Iſä, ſän.	pater.	faber.
iſällinen, ſiſen.	paternus.	faderlig.
iſäpuoli, ſolen.	vitricus.	ſtyffader.
iſätön, ſſättömän.	patre orbus.	faderlös.
iſäntä, ſännän.	herus.	huusbonde, wärd.
* iſännys, ſyden.	poteſtas herilis.	wärdſkap.
Iſken, ſeti.	elicio ignem *ex ſilice.*	ſlår op eld af ſtinta.
vel:	aperturam facio *occluſo vaſapas* humo evello. (*ſis.*	ſlår op faſtſatt kiärle.
item:		tager opp roſwor.
iſketän, ſettä.	aperior: elicior e ſilice: evellor.	ſlås opp.
iſkeminen, ſmiſen.	eliciendi, aperiendi, vellendi actus.	ſådant ſlående: öpnande, optagande.
iſkejä, ſjän.	ignem elicions: vas aperiens: rapas vellens.	ſom ſlår, öpnar: tager opp.

iſkemätöin, ſ. ättömän.	nondum apertus.	ſom ån är öppnad.
Iſoi *vel* iſo, ſ. on.	magnus.	ſtor.
iſoinen, ſ. oiſen.	*idem.*	
iſoheo, ſ. hcon.	majuſculus.	något ſtor.
iſommainen, ſ. iſen.	*idem.*	
iſous, ſ. uden.	magnitudo.	ſtorlek, ſtorhet.
* iſoſti.	magnifice.	prächtigt, ſtort.
iſoittelen, ſ. itella.	arroganter me gero.	bär mig förmätit åt.
iſoiſä, ſ. iſän.	avus.	farfader; morfader.
iſoäiti, ſ. äitin.	avia.	farmoder; mormoder.
iſoyrti, ſ. rtin.	cicuta.	odört.
iſoruuſu, ſ. ſun.	malva hortenſis.	bonderoſer.
* iſohiiri, ſ. ren.	glis.	rätta.
iſoſäärituu, ſ. un.	canna cruris major.	ſtörre brunpipen.
Iſon, ſ. oka.	eſurio.	hungrar.
iſominen, ſ. iſen.	eſuries.	hunger.
Iſoppi, ſ. opin.	hyſſopus.	iſop.
Iſtun, ſ. ſtua.	ſedeo.	ſitter.
iſtutan, ſ. uttaa.	ſedere facio: planto.	ſätter neder: planterar.
iſtutetan, ſ. ettaa.	plantor: in ſede locor.	ſättes: planteras.
iſtuttelen, ſ. utella. / iſtutellan, ſ. löaa.	*frequ. idem.*	
iſtutus, ſ. uxen.	plantatio.	planterning.
iſtuttaja, ſ. jan.	plantans, plantator.	planterare.
iſtuin, ſ. uimen.	ſedile.	ſäte, ſtol.
* iſtucas, ſ. ſtuckan.	planta.	planta.
iſtuntaimen, ſ. en.	*idem.*	
Itara, ſ. ran.	parcus, tenax.	niff, niugg.
* itaruus, ſ. uden.	parcitas, tenacitas.	niffhet, niuggheet.
Itä, ſ. idän.	oriens: ventus orientalis.	öſtanvädret: öſter.
itäinen, ſ. iſen.	orientalis.	öſter tilhörig, ſom ligger til öſter.
itäpohja, ſ. jan.	cæcias, ortus æſtivus.	nordoſt. Öſter.
itäcaco, ſ. con.	inter ortum æquinoctialem & hybernum.	oſt ſyd oſt.
Itään, ſ. itää.	germino.	gror, måttas.
itu, ſ. idun.	germen, germinatio.	groning, utſpråkande.
idätän, ſ. dättää.	germinare facio.	låter gro, måttar.
idätetän, ſ. tettää.	germinare curor.	måttas.
idättäminen, ſ. iſen.	curatura germinationis.	måkande.

idätys,

idätys, ſ. ätyxen. germinatio. mältande.
itämätöin, ſ. ättömän. quod non germinat. ſom ej gror.
Iticka, ſ. ican. culex. mygga, härkrancka.
Itkeu, ſ. keä. fleo, ejulo. gråter.
itkeän, ſ. ettää. defleor. begråtes.
itkeän, ſ. eteää. flere facio, fletum cieo. lagar att gråta.
itketetän. flere cogor. upwäckes til gråt.
itku, ſ. cun. fletus. gråt.
itkejä, ſ. jän. flere ſuetus. ſom gråter, grätare.
itkeminen, ſ. iſen. ejulatio, fletus. gråtande.
itkunlehti, ſ. den. ros ſolis. marie tårört.
itkuliu, ſ. un. os maxillare minimum. tårebenet i kiäfften.
Itſe. ipſe. ſielf.
itſellinen, ſ. iſen. inquilinus. inhyſes.
itſeolewainen, ſ. iſen. *idem.*
itſemielinen, ſ. iſen. pervicax. enſinnig.
itſepäinen, ſ. iſen. *idem.* ſom har ſitt hufwud för ſig.
* itſewaldainen, ſ. iſen. licentioſus. ſielfzwäldig.
* itſewaldaiſus, ſ. uden. licentia. ſielfzwäld.
* itſewaldaiſeſti. licenter, impotenter. ſielfzwäldigt.
itſecukin, ſ. ungin. quilibet. en ock hwar.
Iwa, ſ. an. ludibrium. gäckeri, begabberi.
iwan, ſ. ata. illudo, derideo. gäckar, begabbar.
iwatan, ſ. watta. illudor, derideor. gäckas, begabbas.
iwaminen, ſ. iſen. illuſio, irriſio. gäckande, begabbande.
iwaus, ſ. uxen. *idem.*
iwais, ſ. jan. deriſor. begabbare.

J. Conſona.

Ja. et, etiam, quoque. ock, ocksä.
ja. *particula reſpondentis.* ja.
Jaan, ſ. jacaa. divido, diſtribuo. delar, ſkifter.
jaetaan, ſ. jaata. *idem.*
jaetan, ſ. ettaa. dividor, diſtribuor. deles, ſkifftes.
jakelen, ſ. jaella. } *frequ. idem.*
jaellan, ſ. idaa. }
jaeſkelen, ſ. ſkella. } *idem.*
jaeſkellan, ſ. idaa. }
jaco, ſ. jaon. diſtributio. delning.

* jacaminen, ⸗isen.	*idem.*	
jacaja, ⸗jan.	divisor.	bytesman, then som delar.
jacomies, ⸗miehen.	*idem.*	
jacaus, ⸗uxen.	divisio capillorum.	här⸗bening.
jacamatoin, ⸗amattoman.	individuus.	som intet kan delas.
jacaiset, ⸗aisten.	primitiæ cerevisiæ.	buska, färsköhl.
Jaaritus, ⸗uxen.	fabulæ, gerræ.	fabel, sqwaller, [illegible]
jaarittelen, ⸗ritella.	garrio.	sqwalrar.
jaaritellan.	*pass. imperf.*	sqwalras.
Jacku, ⸗acun.	toga.	jacka, räck.
Jacon, ⸗oa.	decido, dispergor.	förskingras, förstöres.
jaoitan, ⸗oittaa.	vasto, destruo.	förskingrar, förstörer.
jaotetan, ⸗tettaa.	vastor, destruor.	ödelägges.
jaottaja.	vastator.	förstörare.
Jahca.	quando: donec: dum.	när: till thess.
Jahkin, ⸗ia.	tundo.	slår, bullar.
Jahti, ⸗ahdin.	venatus.	jacht, skall.
jahtan, ⸗ahdata.	venor: vociferor.	jagar: skallar.
jahdatan, ⸗dattaa.	*pass. imperf.*	man jagar, skallar.
jahtaus, ⸗uxen.	venatio.	jagande, skallande.
jahtaminen, ⸗isen.	*idem.*	
jahti foudi, ⸗oudin.	præfectus venationis.	skallfogde.
Jalca, ⸗alan.	pes.	fot.
jalwottelen, ⸗otella.	pedibus incedo; spatior.	går; spatserar.
jalwotellan.	*pass. imperf.*	spatseres.
jalallinen, ⸗isen.	manipulus: pedes habens.	som har fot: [illegible] band.
jalas, ⸗alaxen.	solea trahæ.	släd⸗meda.
jalcapuu, ⸗un.	cippus.	straffstock.
jalcarauta, ⸗auban.	compedes.	fiättror.
jalcamies, ⸗miehen.	pedes.	fotgångare.
jalcawaimo, ⸗on.	concubina.	frilla.
* jalcamylly, ⸗yn.	mola aquatica minor.	sqwalt, fotqwarn.
* jalcapöytä, ⸗öydän.	planta pedis, metatarsus.	fothlad.
* jalcarinda, ⸗rinnan.	tarsus.	fotwrist.
* jalcatie, ⸗tien.	semita.	fotwäg, gångstig.
* jalcawäki, ⸗wäen.	militia pedestris.	fotfolck, infanteri.
jalus, ⸗uxen.	stapes.	stegbygla.
jalwottelia, ⸗jan.	ambulator.	spatzerare.

jalwo⸗

jalwotoin, ſ ottoman.	pedibus carens.	ſom inga fötter har.
* jalcu, ſ alwun.	ſedile longum; ſcabellum.	långſäte; fotapall.
jalcaiſin.	pedibus, pedes.	till fotz.
Jalo, ſ on.	ſtrenuus, egregius.	tapper, ädel.
jalous, ſ uden.	ſtrenuitas.	tapperhet, ädelmodighet.
jaloſti.	ſtrenue; bene.	tappert; wähl.
jalopeura, ſ ran.	leo.	leijon.
Jamaan, ſ mata.	compono retia.	ſätter nåten tilſammans.
alïs jamon, ſ oa.	*idem.*	
jametan, ſ ottaa.	*ut rete* connector.	ſättes ihop.
jamouminen, ſ iſen.	compoſitio.	tilſammans ſättande.
* jamo, ſ en.	*idem.*	
Jamacka, ſ acan.	lac nuper coagulatum.	myß lupen miölck i klimpar.
Jane, ſ en.	ſitis.	törſt.
* janoinen, ſ iſen.	ſitiens.	törſtig.
janoan, ſ ota.	ſitio.	törſtar.
janotan, ſ oitaa.	ſitim excito.	förorſakar törſt.
Jarru, ſ run.	ſufflamen.	hinder i backa utföre.
Jaſcutelen, ſ utella.	recito diſtincte.	talar rent.
Jata, ſ jadan.	retis *genus.*	ſkottnåt.
Jatcan, ſ caa.	conſuo; aſſuo.	ſkarſwar; ſköter; förlänger.
jatketan, ſ kettaa.	conſuor, aſſuor.	ſkötes, förlänges.
jatco, ſ cen.	augmentum.	ſkarf, tilökning.
jatcamatoin, ſ attoman.	non auctus.	otilökt.
jatcaminen, ſ iſen.	actus aſſuendi.	tilökande, förlängande.
jatcaja, ſ jan.	qui aſſuendo auget.	ſom tilſyr, tilöker.
Jatuſtan, ſ ſtaa.	traho tanquam mordi-	ſläpar med tänderna.
jatuſtetan, ſ ettaa.	pertrahor. (cus.	ſläpas.
jatuſtaminen, ſ iſen.	actus mordicus trahen-	ſlitande, ſläpande.
jatuſtus, ſ uxen.	*idem.* (di.	
jatuſtaja, ſ jan.	qui mordicus trahit.	ſom drar, ſliter.
Jauho, ſ on.	farina.	miöl.
jauhan, ſ hata.	molo.	malar.
jauhetan, ſ ettaa.	molor.	malas.
jauhatan, ſ attaa.	moli facio.	låter mala.
jauhäretan, ſ ettaa.	moli curor.	låres mala.
jauhaja, ſ jan.	molitor.	mölnare.
jauhaminen, ſ iſen.	molitura.	malande, malning.

jauha-

jauhamatoin, ſ atto-man. non molitus. omalen.
* jauhoinen, ſ iſen. farina conſperſus. miölig, miölfull.
* jauhinkiwi, ſ kiwen. mola manualis. handqwarn.
* jauhotan, ſ ottaa. farina aſpergo. miölar.
jauhocalja, ſ an. lora cocta ex farina ſiliginea. miölſpikål.

Jaxan, ſ axaa. moleſte traho: valeo. drar ſwårligen, orkar, förmår.
jaxetan, ſ ettaa. trahor. drages. (mar.
jaxaminen, ſ iſen. tractus: potentia. ſläpande: dracka, förmåga.
jaxamatoin, ſ attoman. difficilis tractu: invalidus. ſom intet låter draga ſig: machtlös.
jaxaja, ſ jan. qui moleſte trahit. ſom beſwårligen dragen.
Jåå, ſ jään. glacies. ijs.
jååtån, ſ åttåå. glaciem induco. giör ijs.
jåådyn, ſ åtyå. glaciem contraho. fryſer til ijs.
jååtöin, ſ åttömän. ſine glacie. utan ijs.
jåånaula, ſ lan. ſub ſolea clavus. ijs brådd.
jååcallo, ſ allon. ſtrata glacie via. ijs gata.
jååpuicko, ſ uicon. ſtiria. dropijs.
jååpuras, ſ uran. *idem.*
jååtöys, ſ yren. congelatio, glaciei concretio. ſamman fryſande.
jååtyminen, ſ iſen. *idem.*
jåinen, ſ äiſen. glacialis. ijsfull.
Jään, ſ ädä. linquor. blifwer qwar, efter.
jåtån, ſ åttåå. linquo. lämnar.
jåterän, ſ ettää. linquor. lämnes.
jätö, ſ åtön. relictio. öfwergifuing, lämnande.
jätös, ſ öxen. reliquiæ, rejectaneum. öfwerlefwor: affall.
jääminen, ſ iſen. remanſio. qwarblifwande.
jättäminen, ſ iſen. relictio. lämnande.
Jäärä, ſ ärän. vervex. gumſe.
Jähdyn, ſ htyä. frigeſco. blifwer ſwal.
jähdytän, ſ dyttää. refrigero. ſwalkar, låter ſwalas.
jähdytetän, ſ ettää. refrigeror. ſwalkas.
jähdyttelen, ſ ytellä. } *idem. item* frigus capto. ſwalkar mig.
jähdytellän, ſ ldää. } frigus captatur. man ſwalkar ſig.
jähdytys, ſ yren. refrigeratio. ſwalkande.
jähdyttäminen, ſ iſen. *idem.*

jähdyt-

jähdyttämåtöin, ‹åttömån.	non frigeſcens.	oſwalkad.
jähdyttäjä, ‹jän.	refrigerator.	then ſom ſwalkar.
Jähmetyn, ‹ettyå.	condenſor, frigeſco.	bliſwer tiock, ſtelnar.
jähmetytän, ‹yttää.	refrigero.	låter ſtelna.
jähmetytetän, ‹ettää.	frigeſco.	låtes ſtelna.
jähmettyminen, ‹iſen.	ſpiſſatio ex frigore.	ſtelnande.
jähmettymåtöin, ‹åttömån.	non ſpiſſatus frigore.	oſtelnad.
*Jäkälä, ‹älän.	muſcus albus.	hwit mäſa. *item* ett ſlags breda blad, ſom förſt, ſynas om wåren.
Jälki, ‹älien.	veſtigium.	fotſpår.
jälies.	poſt, pone.	efter, bakefter.
jälken.	poſt, ſecundum.	efter.
jälkimäinen, ‹iſen.	poſtremus.	ſidſt, efterſt.
Jällen.	iterum, denuo.	åter, återigen.
Jälſi, ‹len.	alburnum.	ſafwa.
jälsän, ‹ttää.	alburnum detraho.	ſafwar.
jälsetän, ‹ettää.	alburnum detrahitur.	ſafwes.
jälttäminen, ‹iſen.	alburni detractio.	ſafwande.
jälttämåtöin, ‹åmättömån.	cui non detractum alburnum.	oſafwad.
jälttäjä, ‹jän.	alburnum detrahens.	ſom ſafwar.
*Jämiä, ‹än.	ſtrenuus.	ſtadig, faſt.
Jänes, ‹neren.	lepus.	hare.
jänesenkäpälä, ‹än.	lagopus.	harewåpling.
jänesruoho, ‹hon.	gramen leporinum.	ſkälfwegräs.
Jänne, ‹jänden.	chorda: ligamentum linguæ.	ſträng: tungband.
jännitän, ‹ännittää.	arcum intendo.	ſpånner en båge.
jännitetän, ‹ettää.	intendor inſtar chordæ.	ſpännes ſom en ſträng.
jännitys, ‹yxen.	intenſio arcus.	bågens ſpännande.
jännittäminen, ‹iſen.	*idem.*	
jännittämåtöin, ‹åttömättömän.	non intenſus.	oſpånd.
Järiſen, ‹riſtä.	tremo inſtar terræ motus.	ſkälfwar, båfwar ſåſom jorden.
järiſtän, ‹iſtää.	tremefacio, moveo.	rörer ſå att en båfwar.

järtetän, -ttä.	tremiſco.	ſkakes ſmått.
järtetän, -ttä.	*freqv. idem.*	
järtetän, -ttä.		
järtning, -prem.	tremor.	bäfning.
järtnd. -nde.	fragor.	brakande.
järtsemätän, -ttemän.	tremere neſcius.	ſom intet kan bäfwa.
järtnäti, -nde.	tremorem incutiens.	ſom låter bäfwa.
järtäs, -ttäs.	moveor.	röres.
järtgöra, -prä.	cum eo, tremefacio.	gifwe bäfwan.
järtnetäs, -ttäs.	tremeſco.	ſkrämmes.
järtnd, -prem.	tremor; locus tremefaciens.	bräf.
järtnemätän, -ttemän.	immobilis, conſtans.	orörlig, ſtandaktig, ſom intet bäfwar.
järtn.	rudis; rarus.	gro; gles.
järtnd, -prem.	raritas; raritas.	grofhet; glesheet.
järtn.	rude; rare.	grofft; glest.
järtnd, -prem.	panis vulgaris.	ſpiisbröd.
järtnd, -prem.	ratiö, intellectus.	förnufft, förſtånd.
järtnd, -ijen.	rationalis.	förnufftig, förſtändig.
järtndigen.	intelligenter.	förnufftigt, förſtändigt.
järtnd, -jettemän.	demens: irrationalis.	galn: oförnufftig.
järtnd, -pdem.	dementia.	urſinnighet.
järtnd.	dementer.	oförnufftelige, oförſtändigt.
järtnd, -prem.	ordo.	ordning.
järtnd.	ordine.	i rad, ordning.
järtn.	plane, valde.	aldeles, igenom.
järtn.	*idem.*	
järtnd, -ärckyd.	moveor huc illucque.	röres af och til.
järtnd, -ähtyd.	*idem.*	
järtnd, -yttäd.	huc illucque moveo.	rörer, ſkaker af och til.
järtnd, -ettäd.	moveor.	röres af och till.
järtnd, -iſen.	motus.	rörelſe.
järtnd, -iſen.	*idem.*	
järtnd, -ättö-män.	immobilis.	orörlig, ſtadig.
järtn, -ſätä, *aliis* järſ-ſin, -ſiä.	rodo.	gnagar, järſä-

järsätän, ſ ättää.	rodor.	gnages.
järsäminen, ſ iſen.	roſio.	gnagning.
järsämätöin, ſ ättömän.	non roſus.	ognagad.
järsäjä, l. järsiä, ſ iän.	qui rodit.	then ſom gnagar.
Järwi, ſ rwen.	ſtagnum.	träſk, inſiö.
järwinen, ſ iſen.	*dimin. idem.*	liten inſiö.
Jäſenä, ſ än.	membrum.	lem, ledamot,
jäſenellinen, ſ iſen.	membra habens.	ſom har lemmar.
jäſenetöin, ſ nettömän.	mutilus.	lemmalös.
Jo.	jam.	redan.
joco.	ſive.	antingen: om.
Jo.	*pronom. inuſit.* hinc.	
joca.	*interrog.* quis & *relat.* qui.	hwem? hwilken.
jocainen, ſ iſen.	quivis, quilibet.	hwar ock en.
* jocaikinen, ſ ikiſen.	quilibet.	hwar endaſte.
jocapaicas.	ubique.	alleſtädes.
jocu, ſ jongun.	aliquis.	någon.
jombicumbi, ſ jommancumman.	alteruter.	enthera.
joldinen, ſ iſen.	qualiscunque.	ſådan ſom en kan wara.
joldiſeſti.	aliquo modo.	någorlunda.
jonguncaldaiſeſti.	*idem.*	
jonguncaldainen, ſ iſen.	qualiscunque.	hurudan ſom hälſt.
joſcus.	aliquando.	någon gång.
jollenſillen.	*idem.*	
* joſcamiſän.	alicubi.	någorſtädes.
Johannesencuckainen, ſ ckaiſen.	chamomilla.	kamillblomma.
Johdun, ſ ohtua.	devenio.	räkar komma.
johdatan, ſ dattaa.	duco: comitor.	för er, leder: ledſagar.
johdatetan, ſ ettaa.	ducor.	ledes, ledſagas.
johdattelen, ſ datella. / johdatellan, ſ eldaa.	*frequ. idem.*	
johdatus, ſ uxen.	ductus.	ledſagning.
johdattaia, ſ jan.	dux, ductor.	anförare, ledſagare.
johdattamatöin, ſ a mattoman.	non ductus.	obeledſagad.
* johtan, ſ htaa.	duco, navem dirigo.	lotſar.
* johtomies, ſ miehen.	dux itineris.	lotſ; wägwiſare.

Joki, jocu.	amnis.	ää, elf, flod.
johde, ſ ohten.	ſepes in aquis.	watugärd.
joerin, ſ rimen.	cygnus.	ſwaan.
* joenſuu, ſ un.	oſtium fluminis.	ämynning.
* *item.*	neocarolina.	nycarlebyſtad.
Jollei.	niſi.	om icke.
Jolppi, ſ olpin.	homo ineptus.	obåglig, tölper.
jolpittelen, ſ itella.	ineptio, tardus ſum.	är oſkickelig: går och drö-
jolpitellan, ſ ldaa.	*paſſ. imperf.*	man lymlas. (mer.
Joriſen, ſ ſta.	murmuro.	knorrar, morrar.
jorina, ſ an.	murmur.	knorrande, morrande.
jorri, ſ in.	murmurans: ineptus.	ſom knorrar: oſkickelig.
jorrittelen, ſ ritella.	tarde loquor.	talar ſträfft.
jorritellan, ſ ldaa.	tarde profertur ſermo.	talas ſwårt.
Jos.	ſi.	om.
joſca.	o ſi.	o at.
* Joucahdan, ſ htaa.	contingo.	räkar, händer: faller i ſin-
joucahdun, ſ htua.	*idem.*	(net.
Joucko, ſ con.	turma.	ſkara, tropp, ſtock.
joucokttain.	turmatim.	ſtock-tropp-wijs.
Joudan, ſ taa.	vaco.	är ledig, har tijd.
joutan.	*imp paſſ.* eſt vacatio, vacat.	man har tijd.
joutilas, ſ lan.	otioſus.	ledig, ſom har tijd.
joutava, ſ wan.	*idem.*	
jouto, ſ oudon.	vacatio.	ledighet.
joutomies, ſ miehen.	otioſus.	ſom har tijd, är ledig.
joutamatoin, ſ amat- toman.	negotioſus.	ſom intet är ledig.
Joudun, ſ outua.	pervenio: pergo.	hinner: ſkyndar, liber.
joudutan, ſ uttaa.	urgeo, accelero.	ſkyndar.
joudutetan, ſ ettaa.	impellor ut pergam.	driſwes på att ſkynda.
joutuma, ſ uman.	feſtinatio.	ſkyndſamhet.
joudutus, ſ uxen, & * joutuminen, ſ iſen.	*idem.*	
jouducas, ſ ckan.	impiger, celer.	ſnäll, haſtig.
Jouhi, ſ hen.	ſeta equina.	häſt-tagel.
jouhicka, ſ ühican.	chirotheca e ſetis con-	tagel want.
jouhicas.	*idem.* (ſecta.	
jouhinen, ſ iſen.	ex ſeta confectum.	af tagel giordt.

jouhilli-

jouhillinen, ſiſen.	ſetoſus.	ſom har tagel.
jouhitoin, ſ ittoman.	ſeta carens.	ſom eij har tagel.
jouhiſuorſa, ſſan.	*anatis ſpecies.*	ett ſlags and.
jouhimato, ſ.madon.	vermis ſetæ ſimilis.	tagelmatk.
jouhipetäjä, ſjän.	abies melior.	furulijk tall.
Joulu, ſlun.	feſtum nativitat. chriſti.	juuhl högtijd.
joulucuu, ſun.	december.	julemånad.
Joutzen, ſtzenen.	olor.	ſwaan.
Joutzi, ſtzen.	arcus.	båge.
joutzimies, ſmiehen.	ſagittarius.	bågſkytt.
* joutzenpihca, ſihan.	reſina colophonia.	kåda till en ſträke.
* Jucko, ſucon.	grumus.	tuſwa.
* Juco, ſon.	jugum.	ok.
Juhla, ſlan.	feſtum.	högtijd.
juhlallinen, ſiſen.	feſtus.	högtijdelig.
juhlalliſeſti.	feſti modo, celebri more	högtijdeligen.
juhlitan, ſittaa.	feſtum celebro.	fijrar, begår en högtijd.
juhlitetan, ſettaa.	celebror.	fijras.
Juhta, ſhdan.	jumentum.	ök, häſt.
juhdallinen, ſiſen.	jumento inſtructus.	ſom har ök.
juhdatoin, ſattoman.	jumento carens.	ſom ingen ök äger.
Juhti, ſhdin.	ruſſicum corium rubrum.	ryſk juſſt; läder.
juhtinen, ſiſen.	ex ruſſico corio factum.	giordt af juſſt.
Jukin, ſjuckia.	culpam in alium rejicio.	ſkiuter ſkulden på andra.
jukitan, ſittaa.	culpa aliena oneror.	ſkylles för en annan.
jucka, ſjucan.	rejectio culpæ.	ſkuldens ſkiutande.
juckiminen, ſiſen.	*idem.*	
juckia, ſian.	culpam in alium rejicere pronus.	benägen att ſkylla andra.
Julcurauta ſraudan.	quoddam veterum inſtrumentum captui ferarum inſerviens.	ett wårck ſom de gamle brukat fånga wildiur med.
Julki.	palam, manifeſte.	offentligen, uppenbarligen.
julkiſeſti.	*idem.*	
julkinen, ſiſen.	manifeſtus: grandis.	uppenbar: anſenlig.
* julkileicki, ſeikin.	ſpectaculum.	ſkådeſpel.
juliſtan, ſſtaa.	publico, divulgo.	förkimnar, utſprider.
juliſtetan, ſettaa.	promulgor, divulgor.	utſprides, utropes.

juliſtaminen, ſiſen.	promulgatio.	kungiöreſſe.
juliſtus, ſuxen.	edictum.	utrop, förkunnande.
Julkia, ſian.	grandis, fortis, audax.	anſenlig, driſtig, dierf.
julkian, ſljeta.	audeo, ſuſtineo.	ſkåms intet, dierfwes.
juljetan.	*imperſ. paſſ.*	man wågar.
julkeus, ſuden.	granditas, audacia.	anſenlighet; dierfhet.
julkiaſti.	audacter.	driſteliga.
Julla, ſan.	ſcapha.	båt, julla.
Julma, ſman.	horrendus: deformis.	grym: wanſkaplig, faſelig.
julmuus, ſuden.	deformitas: tyrannis.	wanſkapelighet: grymhet.
julmiſtun, ſiſtua.	efferveſco in ſævitiam.	bliſwer grym, bjſter.
julmaſti.	horrendo modo.	grymmeligen, faſeligen.
Jumala, ſlan.	Deus.	Gud.
jumaluus, ſuden.	deitas.	guddom.
jumalallinen, ſiſen.	divinus.	gudomelig.
jumalinen, ſiſen.	pius.	gudfruchtig.
jumaliſtus, ſuden.	pietas.	gudfruchtighet.
jumalatoin, ſattoman.	impius.	ogudachtig.
jumalattomus, ſuden.	impietas.	ogudachtighet.
jumaliſeſti.	pie.	gudfruchtigt.
jumalattomaſti.	impie.	ogudachtigt.
Jumi, ſin.	coſſis, tinea in pariete.	wäggſmed.
Junckari, ſrin.	nobilis.	adelsman, ädel.
junckaroitzen, ſta.	grandem me gero.	will wara ſtor.
junckaroitan.	*paſſ. imperſ.*	man giör ſig ſtor.
junckaroitzeminen, iſen.	nobilitatis affectatio.	fåfång ſtorhet.
junckarus, ſuden.	*idem.*	
Jungi, ſgen.	culter ruſticus minor.	liten tålgknif.
Juncka, ſungan.	cylindrus.	wält.
Juon, ſjuoda.	bibo, poto.	dricker.
juodan, ſotaa.	bibor.	drickes.
juoſkendelen, ſella.	pitiſſo.	dricker ofta, förplar.
juoſkennellan.	pitiſſor.	drickes ofta, förplas.
juotan, ſottaa.	potum præbeo: connecto ære.	giſwer dricka: faſtlöder.
juotetan, ſettaa.	bibere ſinor: ære connector.	giſwes dricka: lödes.
juottelen, ſotella. / juotellan, ſldaa.	*freqn. & dimin. idem.*	

juowun,

juowun, ſ. bpua.	ebrius fio.	bliſwer drucken.
juowutan, ſ. uttaa.	inebrio.	giör drucken, fyller.
juowutetan, ſ. ettaa.	inebrior.	öfwerlaſtas med dryck.
juoma, ſ. an.	potus.	dricka.
juotawa, ſ. an.	*idem.*	
juomaſia, ſ. an.	caupona.	krog.
juomari, ſ. rin.	potator, ebrioſus.	drinckare, fyllhund.
juoppo, ſ. juopon, & juoppalaiſi, ſ. lin.	*idem.*	
* juomaret, ſ. aritten.	uber vaccæ.	koo-juur.
juomingi, ſ. gin.	potatio.	dryckenſkap.
juoppa, ſ. wan.	hiatus, vorago.	ſwalg.
juopuminen, ſ. iſen.	ebrietatis contractio.	druckenhet.
juopumus, ſ. uren.	ebrietas; potatio.	fylleri; dryckenſkap.
juomatoin, ſ. attoman.	qui non bibit.	ſom icke dricker.
juopumatoin, ſ. attoman.	ſobrius, non ebrius.	ſom icke är drucken, fuller.
juotto, ſ. on.	quod potando alitur.	ſom födes med dricka.
juottaja, ſ. jan.	potum præbens, qui alium ad potandum impellit.	ſom giſwer dricka.
juottaminen, ſ. iſen.	potum præbendi actus.	giſwande att dricka.
juowus, *inuſit.* juowuris, juowurin.	crapula.	ruus.
Juoni, ſ. en.	ars, aſtus, techna.	konſt, liſt, ſpitzfundighet.
juonicas, ſ. nickan.	machinator; aſtutus.	konſtig; illiſtig.
juonittelen, ſ. itella.	utor aſtu.	handlar illiſtigt, ſpitzfundigt.
juonitellan, ſ. ldaa.	aſtute agitur.	handlas ſpitzfundigt.
ſ. * juoninen, ſ. iſen.	moribus præditus.	ſpaariger, konſtiger, artad.
* juonittelemus, ſ. uren.	aſtus.	bedrägeri; illgrep.
Juoni, ſ. nen.	linea.	rad, ſtrek.
Juowucka, ſ. ucan.	myrtillus major.	odon, ſwalbär.
Juoxen, ſ. juoſta.	curro; coagulor.	löper; löper ſamman, yſtas.
juoſtan.	*imperſ. paſſ.*	löpes, man löper.
juoxelen, ſ. ella.	*frequ.* curſito.	ränner, löper af och till.
juoxellan, ſ. ldaa.	*imperſ.* diſcurritur.	man löper af och till.
juoxendelen, ſ. nella. juoxennellan, ſ. ldaa.	*frequ. & dim. idem.*	

juoxuten,

juoxutan, ſuttaa.	currere facio: coagulo.	låter löpa: oſtar.
juoxutetan, ſettaa.	currere ſinor: coagulor.	låtes löpa: oſtas.
juoxuttelen, ſutella. juoxutellan, ſldaa.	*frequ. idem.*	
juoxuttaja, ſjan.	currere faciens: coagulationem promovens.	ſom låter löpa: oſtas.
juoxu, ſoxun.	curſus.	lop.
* juoxeminen, ſiſen.	*idem.*	
juoxia, ſian.	curſor.	ſom löper, löpare.
juoxutus, ſuxen, *vel* juoxutin, ſuttimen.	coagulum.	löpe.
Jura, ſran.	moroſus: ſeverus.	tvår: alſvarſam.
Jußinparta, ſparran.	junci *genus.*	ſälting.
Jutina, ſnan.	ſonus.	liud, dån, brak.
jutiſen, ſiſta.	ſolvor cum fragore.	bliſver lös med brak.
Jutta, ſutan.	tænia adhærens jugo boum.	okband.
Juttu, ſutun.	fabula; narratio.	ſaga; berättelſe.
juttelen, ſutella.	narro, confabulor.	berättar, ſäger ſagor.
jutellan.	*imperſ. paſſ.*	ſäges ſagor.
* juttelia, ſan.	fabulis gaudens.	ſom ſäger ſagor.
Juuri.	ex aſſe, plane, valde.	aldeles, i grund.
Juuri, ſren.	radix.	rot.
juurrun, ſurtua.	radicem ago.	rotes, rotar mig.
juuritan, ſittaa.	radico: eradico.	rotar: utrotar.
juuritetan. ſritettaa.	radicor: eradicor.	rotas: utrotas.
juuriſca, ſcan.	braſſica radice rapi.	rotkål.
juurus, ſuxen.	*idem.*	
juuriſinen, ſiſen.	quod eſt ex radice.	ſom är ifrån roten.
juuricko, ſricon.	arbor radicitus evulſa.	med rötterna kullfallit trä.
* jnuracko, & juuricas, ickan.	*idem.*	
juurimato, ſmadon.	vermis radicem rodens.	rotmatk.
juureinen, ſſen.	ſiligo radices agens, in ſylvis ſerenda.	rotråg.
Juuſto, ſon.	caſeus.	oſt.
juuſtomato, ſadon.	termes.	oſtmatk.
juuſtocas, ſſtockan.	abundans caſeo.	ſom har nog oſt.
Juuti, ſutin.	danus, jutus.	danſk, juute.

juutin-

juutinmaa, ſ. maan.	jutia, dania.	danmarck, jutſ. land.
* Juutua, ſ. uttua.	ſuffocor *a memet.*	ſtorcknar.
juututan, ſ. ututtaa.	ſuffoco.	giör att en ſtorcknar.
juututetan, ſ. ettaa.	ſuffocor *ab alio.*	ſtrypes, ſtärckes.
juutuxendelen, ſ. nella.	*frequ.* ſuffoco.	ſtärcker, ſtrypes.
juuttumus, ſ. uxen.	ſuffocatio *paſſiva.*	ſtorcknande.
juuttuminen, ſ. iſen.	*idem.*	
juututus, ſ. uxen.	ſuffocatio *activa.*	ſtrypning.
juututtaja, ſ. an.	ſuffocans.	ſom ſtryper.
Jyly, ſ. lyn, & jylinä, ſ. dn.	tonitru: mugitus.	dön: bölande.
jyliſen, ſ. iſtä.	tono.	dönar.
jyliſtän, ſ. iſtää.	tono, *act.*	giör, förorſakar dön, dun-
jyliſtetän, ſ. ettöä.	fragor excitatur.	dön förorſakas förar.
jyliſeminen, ſ. iſen.	tonitru.	dönande, dundrande.
jyliſtäminen, ſ. iſen.	intonandi actio.	döns giörande.
jyliſtäjä, ſ. jän.	tonans, fulminator.	ſom giör dunder.
Jymiſen, ſ. iſtä.	obſcure ſono.	lommar.
jyminä, ſ. nän.	ſonus obſcurus.	lommande.
jymiſtän, ſ. iſtää.	obſcurum ſonum exci-	giör lommande.
jymiſtetän, ſ. ſtettää.	ſonus excitatur. (to.	giöres lommande.
Jyrkä, ſ. yrkän.	declivis.	brantt.
jyrkäys, ſ. yxen.	declivitas.	brantthet.
jyrkyläinen, ſ. iſen.	clivoſus, angulos habens	kanttig.
jyrky, ſ. rkyn.	rapa cocta.	helkokad roſwa.
Jyräs, ſ. rän.	cylindrus agriculturæ ſerviens.	wältt.
jyräſtän, ſ. ſtää.	cylindro plano.	wälttar.
jyräſtetän, ſ. ettää.	cylindro planor.	wälttas.
Jyrkiä, ſ. iän.	convexus; integer.	kulrot; hel.
jyrkä, ſ. yrän.	panis ſavolaxiorum.	ſavolax limppa.
Jyrinä, ſ. nän.	fragor, ſuſurrus.	dunder, ſorl, buller.
jyriſen, ſ. iſtä.	fremo, ſuſurro.	dundrar, bulrar.
* jyriſtän.	*paſſ. imperſ.*	thet bulras.
jyriſtän, ſ. iſtää.	fragorem excito.	åſtad kommer buller.
jyriſtetän, ſ. ettää.	*paſſ. imperſ.*	man giör buller.
jyriſeminen, ſ. iſen.	fremitus.	buldrande.
jyriſiä, ſ. ſiän.	qui fremit.	ſom dundrar, bulrar.
* Jyrſin, ſ. rſiä.	rodo.	gnagar.
jyrſitän, ſ. ittää.	rodor.	gnages.

jyrſiminen, ſiſen. roſio. gnagning.
jyrſiå, ſiån. rodens. gnagare, ſom gnagar.
Jyſkra, ſkå. vacillo; huc illuc agitor cum fragore. raglar; driſwes af och til med brak, dån.
* jyſkytån, ſyttåå. cum fragore moveo. ſtöter att thet brakar.
jyſkytetån, ſtettåå. cum fragore moveor. ſtötes, att thet brakar.
jyſkåhdån, ſhtåå. fragorem edo. brakar, giſwer dån.
jyſkinå, ſnån. fragor. brak, dån.
jyſkåhdys, ſyren. *idem.*
Jytinå, ſnån. fragor. brak.
jyty, ſydyn. *idem.*
jytiſen, ſiſtå. ſolvor cum fragore. knarckar.
Jywå, ſwån. ſemen, granum, frumentum. frööd, ſäd.
jywåinen, ſiſen. *dim. idem.*
jywåmato, ſmadon. bruchus. bårſis; ſädesmatck.
jywåncuurna, ſan. gluma, ariſta. baliſa ſom kornet ligger uti.
jywållinen, ſiſen. ſemen continens *vel* habens. ſom har ſäd.
jywåtöin, ſåttömån. ſementis *vel* frugum expers. ſom eij hafwer ſäd.
* jywåſtö, ſön. frumenti acervus. ſädes-binge, ſädes-högh.
jywåån, ſwåtå. frumentum a paleis purgo. kaſtar, ränſar.
jywåtån, ſåttåå. a paleis purgor. renas, kaſtas.

K.

Kåådy, ſdyn. torques. kåd, kädia.
Kååmi, ſin. radius textoris. wäfſpole.
Kåånnån, ſååtå. verto. wänder.
kååtån, ſåttåå. vertor. wändes.
kååndelen, ſnellå. } *frequ. idem.*
kåånnellån, ſlåå. }
kåånnyn, ſåndyå. vertor. wänder mig, blijr
kåndymys, ſyren. converſio *moralis.* omwändelſe. (wänd.
kååndåjå, ſjån. vertens. then ſom wänder.
kååndåmåtöin, ſdåmåttömån. non converſus. oomwänd.
kååndymåtöin, ſåttömån. converti neſcius, immobilis. ſom intet låter omwända eller ombyta ſig.

kåånne,

Kåånne, ſ. kåånden.	converſio *phyſica*: flexus viæ.	wändning.
kåändo, ſ. åännon, & kåändåminen, ſ. iſen.	*idem.*	
Kååpå, ſ. kååwån.	tuber, *ſeu* callus arboris.	träſwamp ſ. knyl.
kååpåinen, ſ. iſen.	ex tubere *l.* callo arboris factum.	af träſwamp giord.
Kååppå, ſ. åpån.	manus arripiens.	tiltagande ſ., tilgripande hand.
kååpin, ſ. åppiå.	arripio.	griper til, tager på.
Kåårin, ſ. riå.	convolvo.	ſammanweklar, ſammanwälttar.
kååritån, ſ. rittåå.	convolvor.	ſammanweklas, wälttes.
kååriiina, ſ. nan.	involucrum funeris.	ſwepeduk.
kåårö, ſ. rön.	convolutum.	en knippa ſammanweklad.
kåårimåtöin, ſ. mättömän.	non convolutus.	weklad.
kååriminen, ſ. iſen.	obvolutio.	ſammanwekſande.
kåårti, ſ. tin.	ſylva exuſta ſecundum ſäta.	ett ſwedieland ſom plöjes och ſåås andra gången.
Kåen, *vel* kåken, ſ. kåetå.	promitto, polliceor.	låfwar, ämnar, förſäkrar.
kåetån, ſ. ettåå.	promittor.	låfwes.
kåkeilen, ſ. eillå. kåkeillån, ſ. ldåå.	*frequ. idem.*	
* kåkeys, ſ. yxen.	promiſſum.	läfwen, löffte.
kåkeminen, ſ. iſen, & kåkeileminen, ſ. iſen.	*idem.*	
Kåhinå, ſ. nån.	ſonus raucus.	heeshet.
kåhiſen, ſ. iſtå.	raucum ſono, ravio.	är hees.
kåhiſeminen, ſ. iſen.	ravis, raucedo.	heſa.
* kåhö, ſ. ön.	raucus.	hes.
Kåhlås, ſ. ån.	tardus.	ſtel, trög.
kåhleſtelen, ſ. ellå.	moras traho.	är trög, ſenfärdig.
Kåhnin, ſ. niå.	incedo vel ago nihil proficiens.	låt giöra och blift intet utaf.
kåhniminen, ſ. imiſen.	tardatio.	dröjande.
kåhnyö, ſ. yxen.	homo nauci.	luſtug menniſſia.
kåhniå, ſ. iån.	*idem.*	
Kåiwårå, ſ. åu.	criſpus.	krufig.
Kåki, ſ. åen.	cucullus.	gök.

kåenpijca, -pijcan.	curruca, cuculi ministra.	gökz pijga.
kåenapila, -lan.	oxytriphyllon.	surwåpling.
Kålcki, -lkin.	botrus pini *vel* abietis.	gran eller tallstrunt.
Kåly, -yn.	glos, fratria, mariti fratris uxor, *vel* uxoris sororis maritus.	åchtamans syster, broders hustro; eller hustros systers man.
kålyxet, -ysten.	fratrum uxores.	swågerskor.
Kåmårå, -rån.	contractio *l.* corrugatio.	skrumpning.
kåmårryn, -rtyå.	corrugor, contrahor.	skrumpnar.
kåmårrån, -rtåå.	corrugo.	giör skrumppen.
kåmårretån, -rettåå.	corrugor.	giöres skrumppen.
Kåmmen, -enen.	palma.	flat hand.
kåmmenenpöytå, -ydån	vola.	indre hand.
kåmmenenpåå, -ån.	radix pollicis.	tumbacke.
kåmmenluu, -luun.	os metacarpi.	ben i flata handen.
kåmmenetöin, -ettömån	palma destitutus.	utan handlowe.
kåmmendelen, -ennellå.	contrecto.	handterar.
kåmmennellån, -eldåå.	contrector.	handteras.
kåmmenselkå, -eljån.	dorsum manus.	utan på handen.
kåmmin, -miå.	manibus pedibusque enitor.	klifwer opp med händer och fötter.
Kåmnåri, -rin.	judex urbicus infimus.	kåmnår i staden.
kåmnårinoikeus, -uden.	judicium infimum urbis	kåmnårråt.
Kåmy, -yn.	sarcina.	rese börda.
kåmyrå, -rån.	*idem.*	
Kånså, -sån.	tuber: callus.	knyl: dalk.
kånsåinen, -isen.	callosus.	knylig: som har dalkar.
kånsityn, -sittyå.	occalleo.	blifwer knylig.
kånsitån, -ittåå.	callum obduco.	giör knylig.
kånsitetån, -tettåå.	callo obducor.	giöres knylig.
Kåpålå, -lån.	pes felis, canis etc.	katt- eller hund-fot.
kåpålöitzen, -öitå.	pede peto.	kraffsar med foten.
kåpålöitån, -öittåå.	pede palpor.	kraffsas med foten.
kåpåluu, -luun.	os in media frontis basi.	sijlbenet i pannan.
Kåpy, -åwyn.	acus rete texentis.	nåtnål.
Kåpy, -kåwyn.	lupuli, pini, abietis, botrus.	hummelpöpla; tall- och gran-kått.
[illegible]pårå, -ån.	*idem.*	
[illegible]hackari, -rin.	*aviculæ genus.*	krumsnabel.
[illegible] -linnun.	passerculus, trochilus.	kungzfogel.

Kåråjå,

Käräjä, -jän, *vel* keräjä, jän.	judicium rurale.	landz ting.
käräjöitzen, -jöitä.	judicium instituo.	håller, anställer ting.
käräjöitän, -jöittää.	judicium instituitur.	tingtas.
Käriä, -än.	murmurans, morosus.	knorrisk.
* käreys, -yden.	morositas.	ensinnighet.
kärisen, -stä.	obmurmuro.	knorrar.
kärinä, -än.	murmuratio.	sorl.
Kärkäs, *l.* kärckä, -ärckän.	avidus.	snål.
kärkästi.	avide.	snålt.
kärkästelen, -ellä.	avide me gero.	snålas.
Kärki, -rjen.	acies, cuspis.	udd, spitz.
item:	picus.	hackspijk.
kärjellinen, -isen.	cuspidem habens, cuspidatus.	som har udd, spitz.
kärjetöin, -jettömän.	cuspidem non habens.	utan udd.
Kärkiä, -iän, *vide* kerkiä, *in* kerä.		
Kärme, -men.	serpens, anguis.	orm.
kärmenpiston yrtti, -yrtin.	asclepias.	swalerot, bockeskägg.
kärmenpiston juuri, -ren.	morsus diaboli.	dyfwelsbet.
kärmenkieli, -len.	ophioglossum.	ormetunga.
Kärppä, -rpän.	mustela.	lekatt, hermelin.
Kärry, -ryn.	currus.	kärra, wagn.
item:	crepitaculum terrendis equis.	håstskramla.
kärrytän, -yttää.	crepitaculo terreo.	brukar skramla.
kärrytetän, -ettää.	crepitaculo terreor.	skrämes med skramla.
kärryttäminen, -isen.	terrendi actus.	skramlande.
kärryttäjä, -jän.	crepitaculo terrens.	som skramlar.
Kärsä, -sän.	rostrum suis.	swijn tryne.
kärsäkäs, -säckän.	suillum rostrum habens.	som har tryne.
kärsätöin, -sättömän.	rostrum suillum non habens.	som eij har tryne.
Kärsin, -rsiä.	patior, tolero.	lijder, tål.
kärsimys, -yxen.	passio, afflictio.	lijdande, tålande.
kärsiminen, -isen.	passio: patientia.	lidande: tålmodighet.

kärsiwällinen, -isen.	patiens.	tålig.
kärsiwällisys, -syden.	patientia.	tålamod, tålighet.
kärsiwällisesti, & kärsiwäisesti.	patienter.	tåligt.
kärsimätöin, -ättömän.	impatiens.	otålig.
* kärsimättömys, -yden.	impatientia.	otålighet.
kärsimättömästi.	impatienter.	otåligt.
Kärtän, -rtää, *vide* käry.		
Kärwäinen, -isen, *vel* kärpäinen, -isen.	musca.	fluga.
kärwässieni, -enen.	boletus, fungus venenatus.	flugswamp.
Käry, -ryn.	nidor.	oos.
kärty, -rtyn.	*idem.*	
kärytän, -yttää, *l.* kärtän	nidorem excito.	giör oos, osar.
kärytetän, -ettää, *l.* kärtetän.	*pass. imperf.*	thet osar.
käryttäminen, -isen.	effectio nidoris.	osande.
kärttäminen, -isen.	*idem.*	
käryttäjä, -jän.	qui nidorem producit.	som giör oos.
kärttäjä, -än.	*idem.*	
Käsi, -käden.	manus.	hand.
käsitän, -ittää.	capio: persequor.	tager fatt: griper.
käsitetän, -ettää.	capior.	tages fatt: gripes.
käsittelen, -itellä.	sector: cognosco.	fattar.
käsitellän, -ldää.	cognoscor.	begripes.
käsitys, -yxen.	apprehensio.	begrep, fattande.
kättelen, -ätellä.	manus jungo.	gifwer hand, handtager.
kätellän, -ldää.	manus junguntur.	gifwes hand, handtages.
* kätteleminen, -isen.	manuum junctio.	handtagning.
kätellys, -yxen.	*idem.*	
käsitöin, -sittömän.	manibus carens.	handlös.
kädetöin, -dettömän.	*idem.*	
kättö, -ätön.	mancus, unimanus.	enhändt.
kättyri, -in.	*idem.*	
* kädensia, -sian.	ansa.	handtag, grepa.
käsiala, -lan.	effectum; objectum.	thet som hafwes under händer.
käsipuu, -uun.	lorica *in ponte*: vectis ductor *in gradibus*.	ledstång.
* käsikirja, -jan.	manuale.	handbok.

* käsi-

* käſikirjoitus, ſ. uxen.	chirographum.	handſkrifft.
* käſiranne, ſ. randen.	carpus.	handwreck, armled.
* käſiteco, ſ. tegon.	ars manualis.	handwärck.
* käſityö, ſ. yön.	*idem.*	
* käſittämys, ſ. yxen.	perceptio.	begripande, fattande.
* käſittämätöin, ſ. ättömän	qui percipi nequit.	obegripelig.
käſiwarſi, ſ. arren.	brachium, radius brachii, ſeu ſocile minus.	arm, mindre armpipa.
kätewä, ſ. än.	induſtrius.	handig.
Käſken, ſ. ſkeä.	jubeo: invito.	befaller: biuder.
käſketän, ſ. ettää.	jubeor: invitor.	befalles: bjudes.
käſkemätöin, ſ. ättömän.	injuſſus.	obefalt: obuden.
käſkiä, ſ. ſkän.	mandans: invitator.	ſom befaller: biudare.
käſky, ſ. yn.	juſſum, mandatum.	bud, befalning.
käſkyläinen, ſ. iſen.	apparitor.	upwachtare, ſom befalles.
item:	miniſter, officio admogibbus. (tus.	befallnings haſware.
Kåßä, ſ. än.	gibber.	wårt.
kåßäſelkä, ſ. ſeljän.	gibber.	krok-kuppelrygsig.
kåßäilen, ſ. illää.	gibber incedo.	går krokot.
kåßäillän.	*impers. paſſ.*	man går krokot.
kåßälä, ſ. län.	uncus piſcatorum.	notkrok.
* Käſte, ſ. en.	opera circa linum & lanam.	lijn och ull ſom arbetas.
Kätken, ſ. keä.	ſervo, condo, recondo.	förwarar, giömer.
kätketän, ſ. ettää.	ſervor, condor.	giömes, bewaras.
kätkelen, ſ. ellä. kätkellän, ſ. ldää.	*frequ. idem.*	
kätky, ſ. yn, *vel* kätkö, ſ. kön	conſervatio, latebra.	giöma.
kätkiä, ſ. än.	ſervator, qui recondit.	ſom bewarar, giömer.
kätkemätöin, ſ. ömän.	non ſervatus.	obewarad, ogiömd.
Kätkyt, ſ. yen.	cunæ.	wagga.
Käwäiſen, ſ. ſtä.	verro, purgo.	ſopar, renar.
käwäiſtän, ſ. ettää.	verror, purgor.	ſopas, renas.
käwäiſeminen, ſ. iſen.	verrendi actus.	ſopande, renande.
käwäiſtys, ſ. yxen.	purgamenta.	ſovor.
käwäiſiä, ſ. än.	verrens.	then ſom ſopar, renar.
käwäiſemätöin, ſ. mättömän.	non purgatus ſcopis.	oſopad.
Käyn, ſ. dä.	eo, ambulo, incedo.	går.

käydän, -tää.	*imperſ. paſſ.* itur.	man går.
käwelen, -ellä.	ambulo.	går.
käwellän, -eldää.	*imperſ. paſſ.*	man går.
käyſkelen, -ellä. / käyſkellän-ldää. *imp.p.*	*frequ. idem.*	
käyſkendelen, -nellä.	ito.	går.
käytän, -yttää.	cuto: molo.	ſkaffar i gång, malar.
käytetän, -ettää.	peragor: molor.	males.
käyttelen, -ytellä. / käytellän, -eldää.	*frequ. idem.*	
käyminen, -iſen.	ambulatio.	gångande.
* käymys, -yxen.	*idem.*	
* käwellys, -yxen.	ambulatio.	gång, ſpatzering.
* käyſkendelemys, -yxen.	*idem.*	
käyndö, -ön.	inceſſus.	gång.
käyndöpaicka, -can.	ambulacrum.	gång, gångſtälle.
käytös, -öxen.	geſtus.	åtbörd.
* käweliä, -än.	ambulator.	gångare.
käyttäjä, -än.	molitor: rem peragens.	then ſom malar: uträttar.
käyttäminen, -iſen.	molendi actus, molitura.	malande.
käyttelemys, -yxen.	peractio.	lagning.
käymätöin, -mättömän.	non incedens.	ſom intet går.
käyttämätöin, -mättömän.	non molitus.	omalen.
käypäläinen, -iſen.	mendicus.	tiggare.
Käyrä, -än.	curvus.	krokot.
käyräſelkä, -ljän.	gibber.	krokryggig.
Kecka, -can.	recurvus.	baklutad, oppnäſig.
Keco, -eon.	fœni acervus, meta.	höö- eller halm-ſtack.
Kehä, -än.	domus ligneæ rudimentum: glomeratio fili texendi.	ſtom.
kehin, -iä.	glomero.	nyſtar på bräde, eller ſtor (barck.
Kehkiä, -än.	facilis evolutu.	lös.
kehkin, -iä.	facile evolvor, explicor.	går opp, riſwes opp.
kehkenen, -hjetä.	*idem.*	
kehitän, -hittää.	evolvo, explico.	riſwer opp.
kehitetän, -ettää.	evolvor.	riſwes opp.

kehitys,

kehitys, -yxen, i. kehittäminen, -isen.	evolutio, segregatio.	opprifwande.
Kehlo, -on.	mulctrale, vas lacteum.	miölkstäfwa.
Kehoitan, -oittaa.	incito, irrito: dilato.	upmuntrar, retar: utbreder.
kehoitetan, -ettaa.	incitor: dilator.	upmuntras, retas: utbredes.
kehoittelen, -itella. / kehoitellan, -ldaa.	*frequ. idem.*	
kehoitus, -xen.	incitatio, irritamentum.	opmuntring, retelse.
kehoittaja, -jan.	irritator: explicator.	opmuntrare: utbredare.
kehoittamatoin, -attoman.	non irritatus: non dilatatus.	orett: outbredd.
Kehno, -on.	verecundus: tardus.	blyg: senfärdig.
kehnous, -uden.	verecundia: tarditas.	blygsel: senfärdighet.
* kehnosti.	verecunde: tarde.	blygsamt: trögt.
Kehrän, -ätä.	neo.	spinner.
* kehrin.	*idem.*	
kehrätän, -ättää.	neor.	spinnes.
kehräys, -yxen.	netum.	spåna.
kehräjä, -än.	nendo laborans.	spinnare, spinnerska.
item:	locusta marina.	spånkäring.
kehräminen, -isen.	actus nendi.	spinnande.
kehrämätöin, -tömän.	non netus.	ospunnen.
kehräpää, -än.	spondylus.	snoll.
kehräwarsi, -ren.	fusus.	ten, slända.
item:	canna cruris minor, fibula.	lilla benpipan.
* kehräsluu, -uun.	talus.	footknyl.
Kehtan, -hdata.	sustineo, non erubesco.	täckes, blygs intet.
Kehto, -don.	cunæ; sponda.	wagga; liten säng.
Kehun, -hua.	jacto, glorior.	skryter, berömmer.
kehuminen, -isen.	jactatio, gloriatio.	skryt, berömmelse.
* kehumus, -xen.	*idem.*	
kehuja, -jan.	jactator, thraso.	storskrytare.
Keicun, -ckua.	huc illuc moveor.	gunga.
* keicka, -an.	recurvus, sursum curvatus.	krökt uppåth.
* keicotan, -ttaa.	recurvo, sursum curvo.	kröker opp.
keicuttelen, -utella.	salto levi pede.	hoppar lätt.
* Keidasnewa, -an.	palus cui aqua subest.	hängdy.

Keihäs, ſ. ån.	lancea.	ſpiut.
keihänlehti, ſ. hden.	ſagitta.	piilört.
Keimiä, ſ. ån.	ſpeciem pulchritudinis præ ſe ferens.	ſom will ſynas wara wacker.
Keinun, ſ. ua.	oſcillo jactor.	gungar, *paſſ.*
keinutan, ſ. uttaa.	agito oſcillum.	gungar, *act.*
keinutetan.	oſcillo libror.	gungas.
keinu, ſ. un.	oſcillum.	gunga.
keinuminen, ſ. iſen.	libratio *paſſiva.*	gungning.
keinuttaminen, ſ. iſen.	agitatio *activa.*	gungande.
keinuttaja, ſ. jan.	librator, agitationem promovens.	gungare.
* Keino, ſ. on.	inſidiæ, techna.	anſlag.
Keiſari, ſ. in.	imperator, cæſar.	keiſare.
Keitän, ſ. ttää.	elixo, coquo.	kokar.
keitetän, ſ. ttää.	elixor.	kokas.
keitos, ſ. ren.	coctio.	kokning.
keitto, ſ. iton.	quantum ſemel coqui-	ett kook.
keittäminen, ſ. iſen.	coquendi actus. (tur.	kokande.
keittäjä, ſ. ån.	cocus, coquus.	kåck.
keittämätön, ſ. ättömän.	incoctus.	okokad.
keitti, ſ. itin, l. keitikäs, ſ. ån	cocta rapa.	helkokad roſwa.
Kekäle, ſ. en.	titio, torris.	brand.
Kekri, ſ. in, *l.* köyri, ſ. in.	cerealia.	glädie måltid öfwer års
Kela, ſ. an.	cui funiculus involvitur.	* ſwep. (wårten.
kelaan, ſ. ta.	conglomero funem.	weſwar rep, eller ſnöre.
Keli, ſ. in.	vecturæ hiemalis aptitu-	åke-föhre.
kelcka, ſ. lcan.	parva traha. (do.	liten ſläda, kälcka.
Kelkä, ſ. ån.	germinatio abietis.	tallſtrunt.
Kellari, ſ. in.	cella.	källare.
* Kelda, ſ. lan.	luteus color.	gåhl färg.
item:	ſabina.	ſkål.
kellainen, ſ. iſen.	luteus.	gåhl.
kellawa, ſ. an.	*idem.*	
keldaan, ſ. llata.	luteum colorem induco.	färgar gålt.
kelläſtun, ſ. ua.	luteum colorem attraho	blijwer gåhl, gålnar.
keldacucka, ſ. iſen.	flos cæruleus.	gåhl blomma.
keldalindu, ſ. nun.	luteola, galgulus.	gröning.
keldaſirckuinen.	parus.	grönſiſka.

Kelda-

keldatauti, -din.	aurigo.	gåhlsot.
keldataudinwarsi.	sabina sylvestris.	hjämna.
keldatautinen, -isen.	ictericus.	gåhlsiuk.
Kello, -on.	campana.	klåcka.
kellun, -ua.	pendulus moveor.	hånger rörlig.
Kelo, *vide* keula.		
Kelpo, -lwon.	idoneus.	dugelig.
kelpan, -wata.	utilis, idoneus sum.	doger, är nyttig.
kelwollinen, -isen.	idoneus, utilis.	dogelig, nyttig, wärdig.
kelwollisus, -den.	utilitas.	dugelighet, nytta.
kelwotoin, -ottoman.	inutilis.	odugelig, owärdig.
kelwottomus, -den.	inutilitas.	odugelighet.
kelwollisesti.	utiliter.	med nytta, wärdeligen.
kelwottomasti.	inutiliter.	utan fromma: owärdeligen.
Keltti, -ldin.	caro tenuis ilia claudens.	slaksida.
kelle.	*idem.*	
Kelles, -elden.	asserculus ab extremitate trabis excisus.	bakplåt.
Kemppi, -bin.	egregius.	ansenlig; stor; mächtig.
Keu? kenen?	quis? cujus? *inter.*	hwem? hwems?
kengä, -kenengä?	quis?	hwilken?
Kengä, -än.	calceus.	skoo.
kengin, -iä, *l.* kengitän, -ittää.	calceo; calceos induo: soleas suffigo.	tager skoor på mig: slår skoor under.
kengitetän, -ettää.	calceis, soleis ornor.	skoos.
kengitys, -xen.	calceatus.	skoende.
kengittäjä, -än.	qui calceos subdit.	som skoor.
kengillinen, -isen.	calceos habens.	then som har skoor.
kengätöin, -ättömän.	destitutus calceis; discalceatus.	utan skoor.
kengittämätöin, -ättömän.	cui calcei *l.* soleæ non sunt datæ.	then som ei har fått skoor.
kengäraja, -an.	calceus pertritus.	gammal utsliten skoo.
* kengäseppä, -epän.	calceolarius, sutor.	skomakare.
* Kenno, -on.	apum cella.	bijens honingstunna.
* Keno, -on.	erectus.	rak.
kenocaula, -an.	extento collo incedens.	rakhals.
kenocas, -an, *l.* kenopää, -ään.	homo erecto capite.	som sätter näsan i wädret.

Kepo, ſwon.	callidus, aſtutus.	illſlug, liſtig.
*Keralla.	cum.	med.
Kerå, ſån.	glomus.	nyſta.
kerin, ſriå.	glomero.	nyſtar.
keritån, ſittåå.	glomeror.	nyſtas.
keritån, ſittåå.	explico.	utreder.
keritetån, ſettåå.	explicor.	utredes.
kerityns, ſxen.	fæces, fermentum.	jäſt.
* keriå, ſån, l. kerkiå, ſån.	evolutus.	redig.
kerinpun, ſuun.	inſtrumentum glome-	nyſttrå, nyſtſot.
kerinnacka, ſcan.	*idem.* (randi.	nyſtſot.
keränaluinen, ſiſen.	cui glomus inducitur.	nyſtbarck.
* keriå, ſån.	glomerans.	then ſom nyſtar.
* kerkiåſti.	explicate.	redigt.
keriminen, ſiſen.	glomeratio.	nyſtande.
kerimåtöin, ſåttömån.	non glomeratus.	onyſtad.
Keritzen, ſitå.	tondeo.	klipper.
keritån, ſittåå.	tondeor.	klippes.
keritziå, ſån.	tonſor.	klippare.
keritzemåtöin, ſåttömån.	intonſus.	oklipt.
keritzeminen, ſiſen.	tonſura.	klippning.
* kero, ſon.	tonſus.	ſom har afklipt hår.
Kerjån, ſtå.	mendico.	tigger.
kerjåelen, ſellå.	*frequ. idem.*	
kerjåläinen, ſſen.	mendicus.	tiggare.
kerjåjå, ſån.	*idem.*	
kerju, ſun, l. kerjåys, ſxen	mendicitas.	tiggeriſ.
Kerkeån, ſjetå.	pertingo, pervenio.	hinner.
* keritån, ſittåå.	urgeo.	ſkyndar på.
kerkiåſti.	cito.	ſkyndſamligen.
*Kernaſti.	libenter.	gärna.
Kerpo, ſon.	manipulus frondis.	löf-kårſwa.
kerppu, ſxpun.	*idem.*	
Kerta, caxi, colme, ꝛc. ſkertaa.	ſemel, bis, ter.	en- twå- tre-, ꝛc. gångor.
kertaan, ſerrata.	duplico: itero.	twinnar: giör annan gång.
kerratan, ſttaa.	iteror: duplicor.	fördubblas.
kertaus, ſuxen.	iteratio: duplicatio.	fördubbling.

kerton,

kerton, ſtoa.	itero.	giör annan gång, oprepar.
kerroitan, ſoittaa.	iteror.	oprepas; giöres annan
kertamatoin, ſattoman.	non duplicatus.	otwinnad. (gång.
ſkertainen, ſſen.	-plex.	ſfaldig.
kertaminen, ſſen.	iteratio, duplicatio.	oprepande, fördubbſande.
Kerſcan, ſata.	jacto, glorior.	ſkryter, ſkräpper, berömmer mig.
kerſcaelen, ſlla.	*frequ. idem.*	
kerſcaus, ſxen.	jactatio; gloriatio.	ſkryt; berömmelſe.
kerſcaja, ſan.	jactator.	ſkrytare.
kerſcamatoin, ſattoman.	illaudatus, inglorius.	oberömd.
Kerſtucki, ſkin.	linteum præpendens.	förkläde.
Keſä, ſän.	æſtas.	ſommar.
keſäinen, ſſen.	æſtivus.	ſommar tillhörig.
keſäcuu, ſuun.	junius.	midſommars månad.
* keſään, ſtä.	aro.	träder i åkren.
* keſando, ſnon, *l.* keſäpeldo, ſlon.	arvum, vervactum.	trädes åker.
* Keſärijhi, ſhen.	area trituræ.	loga.
Keſi, ſden.	cuticula extima.	hinnan på huden.
kettiſtän, ſſtää.	excorio.	flår.
* Keſoi, ſon.	revalia.	råwel.
Keſki, ſen, *l.* *keſcus, ſxen.	medium; medietas.	mit uti; mellan rummet.
* keſken.	non tempeſtive.	i otid.
keſkitze.	per medium.	mit igenom.
keſkimäinen, ſſen.	medius.	medlerſt.
keſkimäinenſormi.	digitus medius, impudicus.	långfingret.
* keſkinen, ſſen.	*idem.*	
keſkiwijcko, ſcon.	dies mercurii.	odensdag.
keſkeneräinen, ſſen.	abortus.	mißbörd, otidig född.
keſcoinen, ſſen.	*idem.*	
keſcuſtelen, ſlla.	confero cum aliis.	rådgiår.
keſcuſtellan, ſtaa.	confertur cum aliis.	rådgiöres.
keſcuſtus, ſxen.	conſultatio.	rådgiörande.
keſcuſtaminen, ſſen.	*idem.*	
* keſkikerrainen, ſſen.	mediocris.	medelmåttig.
* keſkikerraiſus, ſden.	mediocritas.	medelmåttighet.
keſkikerraiſeſti.	mediocriter.	medelmåttigt.
Keſtän, ſſtää.	valeo; perduro.	orckar, förmår; hårdar ut.

keſtutan, ſutta.	corroboro, vires addo.	geer krafter.
keſtämätöin, ſättömän.	non perdurans.	ſom intet härdar ut.
Keſu, ſun.	cicur.	tam.
keſutan, ſuttaa.	edomo, manſuefacio.	tämiar.
Ketara, ſan.	columellæ trahas ſoleis ſuis connectentes.	ſiättra under ſlädan.
ketaraluu, ſuun.	malleolus pedis.	fotknyl.
Keto, ſdon.	campus: terra inculta.	linda: marck.
* kedotun, ſttua.	inculta linquor.	faller i linda.
Ketto, ſton.	ferrum chalybe carens.	järn ſom intet ſtål hart ſig.
Kettu, ſetun.	vulpes.	räf.
ketunhändä, ſnän.	equiſetum; alopecuroides.	ſkäfte; räfſtumpa.
kettumainen, ſſen.	vulpinus.	räfachtig.
* ketuncoucku, ſucun.	dolus.	räfſtrek.
Keuhcu, ſun.	pulmo.	lunga.
Keula, ſan.	prora: puppis: carina.	ſtamm: kööl.
eſi-keula, ſan, *vide* eſi.		
perä-keula, ſan, v. perä.		
Kewä, ſän.	ver.	währ.
kewäinen, ſſen.	vernus.	währ tillhörig.
kewätyn, ſttyä.	vere emacior.	bliſwer wähртagen.
* kewätti, ſätin.	macer vere.	wärnämd, wärniſk.
Kewiä, ſän.	levis: facilis.	lätt.
kewitän, ſittää.	levo, relevo, facile effi-	lättar.
kewitetän, ſettää.	allevor. (cio.	lättas.
kewenen, ſtä.	levis fio.	blijr lätt.
kewitys, ſxen.	levamentum.	lättande.
keweys, ſxen.	levitas.	lätthet.
* kewiäſti.	facile.	lätteligen.
kewittäjä, ſjän.	leve faciens.	ſom lättar.
kewittämätöin, ſättömän.	levaminis expers.	olättad.
Kexi, ſin.	pertica, contus.	bårling.
kexin, ſiä.	animadverto, video: percontor.	utſorſkar.
kexitän, ſittää.	conto quæror.	kännes efter.
Kickeri, ſin, l. kickerä, ſän.	facile volubilis.	ranck.
Kickara, ſan.	fimus equinus.	håſtäple.
Kicotan, ſttaa.	clamo inſtar picæ.	ſkrattar ſom en ſkata.

kicotus,

kicotus, ſ. xen.	picæ clamor: riſus importunus.	ſkateſkratt.
kicottaminen, ſ. iſen.	*idem.*	
kicottaja, ſ. jan.	importune clamans, & ridens.	ſom ſkäller och ſkrattar otidigt.
Kiduримet, *pl.*	branchiæ piſcium.	fiſkgeel.
kiduret, ſ. uſten.	*contracte. idem.*	
Kiedon, ſ. toa.	irretio: vincio.	ſnärjer: binder.
kiedotan, ſ. ottaa.	illaqueor: vincior.	ſnärjes: bindes.
kietominen, ſ. iſen.	actus vinciendi, irretiendi.	ſnärjande.
kiedotus, ſ. uxen.	*idem.*	
Kiehun, ſ. hua.	coquendo ebullio.	kokas; ſiuder.
kiehutan, ſ. uttaa.	coquo.	kokar.
kiehuminen, ſ. iſen.	coctio *paſſiva.*	kokning, ſiudande.
kiehumatoin, ſ. attoman.	incoctus.	intet ſuden.
kiehutus, ſ. uxen.	coctio *activa.*	kokande.
Kieli, ſ. len.	lingua: fides.	tunga: mål: ſträng.
kielewä, ſ. wän.	loquax.	talig.
kielos, ſ. on.	*idem.*	
kieletöin, ſ. ettömän.	mutus, elinguis.	utan tunga, mållös.
kielittelen, ſ. ellä.	calumnior; blandior.	ſqwalrar; ſmickrar.
kielikello, ſ. on.	blatero.	ſqwaller bytta.
* kielilackari, ſ. rin.	calumniator.	beliugare.
kieldäpiexän, ſ. ſtä.	blatero, garrio.	ſqwalrar.
* kielempiexämys, ſ. xen.	vaniloquentia; loquacitas.	blattrande.
kielellinen, ſ. iſen.	viliſſimum frumenti.	framſäd, framkaſt.
Kiellän, ſ. ldää.	nego.	nekar, förwägrar, förbiuder.
kieldän, ſ. lttää.	negor.	förnekes. (der.
kieldelen, ſ. ellellä. / kiellellän, ſ. ldää.	*frequ. idem.*	
kieldämys, ſ. xen.	negatio; prohibitio.	förbud; förnekelſe.
kieldo, ſ. on.	*idem.*	
kieldäjä, ſ. jän.	negans.	ſom nekar, förbiuder.
kieldämätöin, ſ. män.	non prohibitus.	onekt.
Kiecko, ſ. on.	trochus.	triſſa.
Kiemartelen, ſ. xella.	contorqueo me inſtar ſerpentis.	kröker mig ſom en orm.
Kieman, ſ. ata.	ſenio flagello: ſurripio.	ſlår med piſka: tager oförmärckt.

kiemai-

kiemaiſen, ſta.	ſubito ferio.	ſlår ett haſtigt ſlag.
kiemaus, ſuxen.	ictus flagelli.	haſtigt ſlag.
Kierin, ſriä.	volvor; volvo me.	rullar; wältras.
kierrän, ſrtää.	circumago: circumeo: torqueo.	går omkring: wrider: twinnar.
kierretän, ſettää.	contorqueor.	wrijdes.
kiertän.	*idem contracte.*	
kierteien, ſrellä. kierrellän, ſldää.	*frequ. idem.*	
kieriſkelen, ſellä.	voluto memet.	wältrar mig.
kieritän, ſittää.	volvo: volvi facio.	wältrar.
kieritetän, ſettää.	volvor.	bliſwer wältrad.
kieritteien, ſellä.	voluto.	wältrar.
kieritellän, ſldää.	volutor *frequ.*	wältras.
kiero, ſon.	tortus.	wriden.
kieru, ſun.	rota.	hiul.
kiertäminen, ſiſen.	contorſio.	twinnande.
kiertämätöin, ſttömän.	non contortus.	otwinnad.
kiertäjä, ſjän.	qui torquet, volvit.	ſom wrijder, twinnar.
kieritkä, ſcan.	orbis: trochus.	triſa.
kiera, ſan.	minimum quod circumvolvi queat *l.* amiciri.	tråd; ända; ſlippa; minſta traſa.
kieruruoho, ſhon.	alyſſon, *l.* echioides.	ſnårje gräs.
kierto, ſrron.	circuitus.	omgång.
* Kiewas, ſwan.	callidus, aſtutus.	behändig, liſtig.
* kiewaſtelen, ſella.	aſtu utor.	ſmickrar: liſtar uth.
Kihiſen, ſiſtä.	ſtrido inſtar aquæ bulſtridor.	låter ſom ſiudande.
kihinä, ſnän.	clientis.	hwåſande; gniſlande.
Kihla, ſlan.	ſponſalia: munera ſponſi.	trolåfning, fåſtning: fåſtningz gåfwor.
kihlan, ſata.	deſpondeo.	trolåfwar.
kihlatan, ſattaa.	deſpondeor.	trolåfwas.
kihlaus, ſuxen.	actus deſpondendi.	trolåfning.
kihlamatoin, ſattoman.	non deſponſatus.	oförlåfwad.
* kihlaiſet, ſsten.	ſponſalia.	trolåfning.
kihlacunda, ſnan.	territorium.	härad.
Kihnan, ſata.	ſcabo me: lente perago.	ſkubbar: giör trögt.
kihnaus, ſuxen.	ſcabendi actus: lentitudo	ſkubbning: tröghet.

Kihtelys, -yxen.	*quadrogena, seu* XL.	timber.
Kijcanwalkia, -an.	ignis elicitus ex collisione lignorum.	eld som gnijdes utur trå.
Kijcun, -ckua.	huc illuc moveor, *ut nola l. cunæ.*	röres af och till.
kijcutan, -uttaa.	moveo cunas.	waggar.
kijcutetan, -ettaa.	moveor.	waggas; gungas.
kijcuttelen, -utella. } kijcutellan, -ldaa. }	*frequ. idem.*	
kijcuttaja, -an.	cunas movens.	waggare.
kijcutus, -uxen.	motio cunarum.	waggande.
Kijllån, -ldåå.	splendeo, fulgeo.	skijner, lyser, glantsar.
kijldelen, -llellå.	mico.	glimmar, prålar.
kijldåwåinen, -sen.	splendidus.	skijnande, glantsande.
kijldåmåtöin, -öttömån.	splendore carens.	som intet skijn.
kijldåwåsti.	splendide.	glantsande.
kijldo, -llon.	splendor.	glantz, skeen.
kijlun, -ua.	lascive oculis mico.	seer med kåta ögon.
kijluttelen, -utella.	*frequ. idem.*	
kijlin.	lascivio.	kåttias.
kijlu, -un.	lascivia.	kåttia.
kijliåinen, -sen.	œstrum.	bröms.
kijlusilmå, -mån.	lascivos habens oculos.	kåt ögd.
* kijlallans on, olla.	lascivit *canis.*	år löpsk.
Kijma, -man.	lascivia bestiarum.	lektid.
* kijmaan, -ta.	lascivio.	år löpsk.
* kijmainen, -sen.	lascivus.	löpsk.
Kijnni.	firme: in carcere.	fast: i fångelse.
kijnnitån, -ittåå.	firmo, compingo.	fåster, slår fast.
kijnnitetån, -ettåå.	firmor, solidor.	fåstes.
kijnnitys, -yxen.	firmatio.	fåstande.
kijndiåsti.	firme, solide, tenaciter.	fast, starkt.
kijnnittåjå, -jån.	firmator.	som giör fast.
kijndiå, -iån.	tenax.	fast; som håller fast wid.
kijnnittåmåtöin, -åttömån.	non firmatus.	intet fåst.
kijnnyn, -dyå.	firmor: coalesco.	blifwer fast: fåstes wid.
Kijpen, -wetå.	manibus pedibusque enitor, scando.	klifwer.

kijwetån.	*imperſ. paſſ.* ſcanditur.	klifwes.
kijpeten, -wellå. } kijwellån, -eldåå. }	*frequ. idem.*	
kijpeminen, -iſen.	ſurſum niſus, ſcanſio.	klifwande.
*Kijras, -ran.	vehemens.	håfftig.
kijrastuli, -len.	purgatorium.	ſkårſeld.
*Kijre, -ren.	vertex.	hiåße.
kijrenraco, -aon.	ſutura lambdoidea.	winckel-ſöm.
kijrentawuſta, -an.	os baſillare.	nackeben.
kijrenniſå, -ån.	proceſſus mammillaris.	tinningbenetz andra utſkått.
Kijru, -un.	feſtinatio.	brådſka, haſt.
kijruhdan, -htaa.	propero, feſtino.	haſtar, ſkyndar.
kijruhdetan, -ettaa.	propere urgeor.	haſtes, ſkyndes.
kijruſti.	propere, feſtinanter.	haſteliga.
Kijſcottelen, -otella.	pandiculor.	råcker mig.
kijſcoitus, -uxen.	diſtentio membrorum.	råckning.
Kijſki, -in. kijſkinen, -iſen.	perca minor.	girß.
Kijſta, -an.	certamen: curſus.	tåflande; kapp.
kijſtelen, -ellå.	curſu certo.	kåppas, med lopp eller kiö-
kijſtellån, -ldåå.	curſu certatur, *imp. paſſ.*	man kåppas. (rande.
kijſtån, -ſtåå.	minor.	hotar.
Kijtån, -ttåå.	gratias ago: laudo.	tackar: berömmer.
kijtetån, -ettåå.	laudor.	tackas: berömmes.
kijttelen, -itellå. } kijtellån, -ldåå. }	*frequ. idem.*	
kijtos, -xen.	gratiarum actio: laus.	tack: beröm.
kijtollinen, -iſen.	gratus.	tackſam.
kijtolliſus, -uden.	gratus animus.	tackſamhet.
kijtolliſeſti.	grate.	tackſamligen.
kijttåmåttöin, åttömån.	ingratus.	otackſam.
* kijttåmåttömys, -den.	animus ingratus.	otackſamhet.
kijtåmåttömåſti.	ingrate.	otackſamliga.
kijtosuhri, -rin.	oblatio pacificorum.	tack-offer.
kijtospåiwå, -wån.	dies gratiarum actionis: ſupplicatio.	tackſåijelſe-dag.
* kijtoswirſi, -ren.	hymnus.	loffång.
Kijwas, -wan.	zelotes, æmulus, æmulator.	nijtiſk, nijtålſkande.
kijwaus, -den.	æmulatio; zelus.	nijt; ifwer.

kijwoit-

kijwoittelen, ſ. itella.	zelo, æmulor.	år nijtiſk.
kijwoitus, ſ. uxen.	æmulatio.	nijt.
kijwaſti.	zelo, æmulando.	med nijt; iſrigt.
kijwaus ſ. uhri, ſ. rin.	oblatio zelotypi.	miſtancke offer.
* kijwaſtun, ſ. ua.	exardeſco.	förifrar mig.
Kiliſen, ſ. ſtä.	tinnio *inſtar æris.*	klingar.
kiliſtän, ſ. iſtää.	tinnire facio.	låter klinga.
kiliſtetän, ſ. ettää.	ut tinniam curor.	låtes klinga.
kilinä, ſ. nän.	tinnitus.	klang, klingande.
Kiljun, ſ. jua.	rugio; clamo, vociferor.	ſkrijker; ryter, ropar.
kiljuna, ſ. nan.	rugitus; clamor.	rytande; ſkrij, rop.
kiljutan, ſ. uttaa.	vociferari facio.	brifwer at ſkrija.
kiljutetan, ſ. ettaa.	ut clamem cogor.	twingas at ſkrija.
kiljuſkelen, ſ. ella.	*freqn.* vociferor.	ſkrijker.
Killun, ſ. ua.	pendeo.	hånger.
Kilo, ſ. on.	auſteritas aceti.	ſyra, ſurnad.
kilappi, ſ. pin.	acidus.	ſuur, ampper.
* kilapoitzen, ſ. ta.	aceſco.	blifr ſuur.
Kilpi, ſ. wen.	ſcutum.	ſkiöld.
kilwetöin, ſ. ettömän.	ſcuto carens.	ſom ei har ſkiöld.
kilpiö, ſ. ön.	nymphæa.	ſiöblad.
* kilpilinna, ſ. nan.	munimentum.	ſkants, befäſt ort.
Kilpa, ſ. wan.	certatio, æmulatio.	täfling, täflande.
kilwoitrelen, ſ. itella.	certo.	täflas.
kilwoitus, ſ. uxen.	certamen.	täflande.
kilwoittelemus, ſ. uxen.	*idem.*	
kilwan.	certatim.	med täflande.
kilwoittelia, ſ. ian.	æmulator.	täflare.
Kiltri, ſ. din.	egregius.	gill.
Kimalainen, ſ. ſen.	apis; fucus.	bij; miödhumle.
* Kimiä, ſ. än.	argute ſonans.	giällande, liudande.
* kiminä, ſ. än.	ſonus argutus.	klang.
kimaus, ſ. uxen.	ſonus ex verbere.	ſmäll af ſlag.
kimahdan, ſ. htaa.	ſono ex flagro.	ſmäller.
kimailen, ſ. ailla.	doleo ex verbere.	ſwider af ſlag.
Kimmon, ſ. moa.	cum impetu feror, vi elaſtica reſilio.	ſpringer, ſtudſar opp.
Kimppu, ſ. hun.	faſcis; conjunctio.	knippa: ihop.
kimbuttain.	faſciatim.	knippewijs.

Kimura, ſ. ran.	curvus, rugoſus.	krokot; ſammanlupen.
kimuroitzen, ſ. ta.	inſtar ſerpentis me curtela aranex. (vo.	kröker mig i buchter.
Kina, ſ. nan.		dwärgznät.
Kin, *l.* gin.	*enclit.* etiam.	också.
* Kincka, ſ. ngan.	faſciculus corticis.	näfwer knippa, kläfwa.
kingo, ſ. on.	*idem.*	
Kinduri, ſ. rin.	ferarum inſidiæ.	willdiursfälla.
Kingeri, ſ. in.	conventus ad examen.	ſkrifthåll, läſemöte.
Kinnas, ſ. dan.	chirotheca villoſa.	ſkinn want.
* Kinos, ſ. ren.	acervus nivis.	ſnödrifwa.
* kinoſtan, ſ. ſtaa.	coacervo nives.	lagar drifwor.
Kinttu, ſ. dun.	poſteriora tarſi.	hål; haas.
Kiperå, ſ. rån.	curvus.	krokot.
kiperjäinen, ſ. iſen.	*idem.*	
kiperöitzen, ſ. itå.	contraho, contorqueo	kröker mig.
kiperöitån.	*imperf. paſſ.* (me.	krökes.
kiwerrån, ſ. rtåå.	rugo, convolvo, replico.	wijker ihop, wijker opp.
kiwerretån, ſ. ettåå.	rugor, convolvor *ab alio.*	wijkes.
kiwerryn, ſ. rtyå.	rugor, contorqueor.	ſkrynklas, wijkes.
kiwerrys, ſ. yren.	ruga, plica, curvatura.	wek.
kiwertämätöin, ſ. ättömän.	non replicatus.	oweken, okrökt.
Kipinå, ſ. nån.	ſcintilla: minimum *vi.*	gniſta: grand.
kipinöitzen, ſ. itå.	ſcintillo.	gniſtrar.
Kippan, ſ. ipata.	ſalio; curro.	ſpringer; hoppar.
kipacoitzen, ſ. ita.	*idem.*	
kipatan.	*imperf. paſſ.*	ſpringes.
kippaus, ſ. uxen.	curſus, ſaltus.	lopp, ſpräng, häppande.
kipacka, ſ. acan.	curſus & ſaltus laſcivus.	ſielfgwåldigt ſpringande.
Kippari, ſ. rin.	navarchus.	ſkeppare.
Kipu, ſ. iwun.	dolor, morbus.	ſiukdom, wärck, ſweda.
kipiä, ſ. ån.	æger.	ſiuk; ôm.
kipiäſti.	*adverb.* ægre.	med wärck och ſweda.
kiwiſtää.	*imperf.* dolet.	wärcker, ſwider.
kiwiſtele.	*idem.*	
* kiwullinen, ſ. iſen.	valetudinarius.	ſiuklig.
* kiwulloinen, ſ. iſen.	*idem.*	
kiwutoin, ſ. uttöman.	dolore carens.	utan ſweda: friſk, ſund.
Kircas, ſ. ckan.	clarus: ſplendidus.	klar: ſkinande.

kirckaus, ſuden.	claritas: ſplendor.	klarhet: ſkeen.
kirckaſti.	clare.	klarligen.
kircaſtan, ſtaa.	claro; clarum, ſplendidum facio.	giör klar, förklarar.
kircaſtetan, ettaa.	clarus efficior.	förklaras, giöres klar.
kircaſtun, ua.	clareo, clarus fio.	blifwer klar, förklarad.
kircaſtus, uxen.	claritatis adeptio & patefactio.	förklaring.
kirkaſtamatoin, attoman.	non auctus claritate.	oförklarad.
Kirko, rcon.	templum, ædes ſacra: eccleſia.	kyrckia: förſamling.
kircollinen, iſen.	templum inhabitans, *l.* adiens.	ſom är uti, eller går till kyrckia.
kirckoherra, ran.	paſtor.	kyrckioherde.
kirconmies, ehen.	eccleſiæ ſexvir.	ſexman.
kirconaita, *l.* kirckoaita, idan.	cœmeterium; atrium templi.	kyrckiowall; kyrckiogård.
Kiriſen, iſtä.	in dolore queror.	qwider.
kiriſtän, iſtää.	ſtrideo dentibus.	gniſlar med tändema.
item:	apprehenſo gutture ſuffoco.	ſtryper, ſtärcker.
kiriſtetän, ettää.	preſſo gutture ſuffocor.	ſtrypes, ſtärckes.
kiriſtelen, ellä. / kiriſtellän, eldää.	*frequ. idem.*	
kiriſtyn, tyä.	halitu deſtituor.	ſtorcknar.
kiriſtys, tyxen.	gutturis compreſſio.	ſtrypning.
item:	ſtridor.	gniſlan.
kirinä, nän.	quiritatio.	qwidande.
Kirja, jan.	liber: literæ.	bok: bref.
kirjallinen, iſen.	literatus: librum habens.	boksynt: ſom har bok.
kirjalliſeſti.	per literas.	genom bref: ſkrifteligen.
kirjatoin, attoman.	illiteratus: libro deſtitutus.	intet boklärd: ſom ingen bok äger.
kirjançoi, in.	blatta.	bokmal.
kirjoitan, ittaa.	ſcribo.	ſkrifwer.
kirjoitetan, ettaa.	ſcribor.	ſkrifwes.
kirjoittelen, itella. / kirjoitellan, eldaa.	*frequ. idem.*	
kirjoittaja, jan.	ſcriptor.	ſkrifware, ſom ſkrifwer.

kirjoitus, ſ. uxen.	ſcriptio; ſcriptura.	ſkrifwelſe; ſkrift.
kirjoittamatoin, ſ. attoman.	non ſcriptus.	oſkrefwen.
kirjawa, ſ. an.	verſicolor.	broket.
kirju, ſ. jun.	taurus verſicolor.	broket oxe.
kirjas, ſ. xen.	vacca varii coloris.	broket ko.
Kirman, ſ. ata.	ludo.	leker.
kirmaus, ſ. uxen.	ludus.	lek.
Kirnu, ſ. nun,	vas in quo butyrum coagulatur.	kärna.
kirnun, ſ. nua.	butyrum coagulo.	kärnar.
kirnutan, ſ. uttaa.	*paſſ.*	kärnas.
kirnuja, ſ. jan.	qui butyrum exprimit.	ſom kärnar.
kirnuminen, ſ. iſen.	preſſio lactis.	kärnande.
kirnumatoin, ſ. attoman.	non preſſum *lac.*	okärnad.
kirnupiimä, ſ. än.	lac preſſum.	kärnmiölck.
Kiroa, ſ. roa, *l.* ota.	maledico, exſecror.	ſwärjer, förbannar.
kirotan, ſ. ottaa.	maledicor.	förbannas.
kiroilen, ſ. oilla. kiroillan, ſ. oildaa.	*frequ. idem.*	
kiroilia, ſ. ian.	maledicus, qui exſecratur.	ebebuk, ſtörſwärjare.
kiromatoin, ſ. attoman.	non maledictus.	inter förbannad.
kirous, ſ. uxen.	maledictum, exſecratio.	förbannelſe, ſwordom
kiroileminen, ſ. ſen.	maledictio.	ſwärjande, förbanna
kiraiſen, ſ. iſta.	vociferor.	ſkrijar, ſkrijker.
kiraiſtus, ſ. uxen.	vociferatio.	ſkrij, ſkrän.
Kirppa, ſ. rpan.	fervidus, iracundus, impatiens.	ſnarſticken.
kirpas, & kirpinen.	*idem.*	
Kirppu, ſ. rpun.	pulex.	loppa.
kirpuinen, ſ. iſen.	ſcatens pulicibus.	full med loppar.
item:	impatiens, moroſus.	otälig, knorrig.
Kirra, ſ. an.	gavia.	tärna.
Kirri, ſ. in.	impatiens; querulus.	otälig.
* kirreys, ſ. yden.	impatientia.	otälighet.
Kirſcun, ſ. ua.	frendeo, ſtrideo dentibus.	ilſkas, biter ſamman
kirſcutan, ſ. uttaa, & kirſcuttelen, ſ. utella.	*idem.*	(dern
kirſcuna, ſ. an.	irati fremitus.	arghet gniſlan.
kirſcuttaminen, ſ. iſen.	*idem.*	

kirſ:uttaja, ſ jan.	frendens ira.	ſom ilſkas, och biter tån-
Kirſi, ſ rren.	gelu in terra.	kiåla. (derna.
kirſituorſtai, ſ in.	pridie feſti paſſionis dni.	ſkärtorsdag.
kirſiſuerſa, ſ an.	anatis ſpecies.	ijsand.
Kirſu, ſ un.	ciſta.	kiſta.
Kirwelen, ſ ellä.	doleo ex vulnere.	ſårad ſwider.
kirwiſtelen, ſ ellä.	*idem.*	
kirwendelen, ſ nellä.	*idem.*	
Kirwes, ſ wen.	ſecuris.	yxe.
kirwetöin, ſ ettömän.	ſecurim non habens.	ſom är utan yxe.
Kirwinen, ſ iſen.	alauda.	lärckia.
kiuru, ſ un.	*idem.*	
Kirwoitan, ſ ittaa.	libero.	löſer utur hand, förleſſar; utreder, hielper.
kirwoitetan, ſ ettaa.	liberor.	löſes; utredes, hielpes.
kirwoittelen, ſ itella. } kirwoitellan, ſ eldaa. }	*frequ. idem.*	
kirwoittaja, ſ an.	liberator.	hielpare.
kirwoittamatoin, ſ attoman.	non liberatus.	ohulpen, olöſt.
kirwoitus, ſ uxen.	liberatio, levatio.	hielp, lindring, förlöſning.
Kiſco, ſ on.	placenta ex ſanguine ſuper cortice toſta.	blodkaka på näſwer.
Kiſco, ſ on.	ferrum oblongum & tenue.	järnſkälla; beſlag.
kiſcon, ſ oa.	evello: detraho.	utrycker: drager af.
kiſcoitan, ſ ittaa.	evellor: detrahor.	utryckes: drages af.
item:	ferro munio.	beſlår med järn.
kiſcoitetan, ſ ettaa.	ferreis laminis munior.	beſlås.
kiſcominen, ſ iſen.	evulſio: detractio.	utryckiande: afdragande.
kiſcoja, ſ jan.	evellens: detrahens.	ſom utrycker: afdrager.
kiſcottaja, ſ jan.	ferro muniens.	ſom beſlår; beſlagare.
kiſcottaminen, ſ iſen.	ferro muniendi actus.	beſläende.
kiſcotoin, ſ ottoman.	non ferratus.	ſom har ingen järnſkälla.
kiſcomatoin, ſ attoman.	non evulſus *l.* detractus.	intet utryckt eller afdragen.
kiſcottamatoin, ſ attoman.	non ferratus.	obeſlagen.
Kißa, ſ an.	felis.	katt.
kißamainen, ſ iſen.	feli ſimilis.	kattlijk.

kißan-

Kißankäpäld, ſän.	gnaphium.	kattfötter.
Kißanminttu, ſndun.	clinopodium.	wirfweldoſta.
Kißu, ſun.	laſcivia; fœtor ex laſcivia.	kättia; kättlucht, från lucht.
Kißuinen, ſiſen.	laſcivus; fœtens laſcivia.	kät; från.
Kißan, ſata.	laſcivio, ſum petulans.	kättias, raſar.
Kißatan.	*imperſ. paſſ.* petulanter agitur.	ſtimmas, raſas.
Kißaus, ſuren.	certatio laſciva, luctatio.	ſtimm, ras, bråttande.
Kita, ſdan.	rictus, fauces.	gaap, käffta.
Kitacapula, ſan.	cochlear, *vox jocoſa.*	ſked.
Kitcun, ſua.	huc illuc movendo ſtri-	gniſlar.
Kitkiän, ſiä.	excerpo zizania. (do.	utpläckar ogräs.
Kitu, ſdun.	ægritudo prolixa: quiritatio.	pläga, pijna, qval: qwida.
Kidun, ſtua.	diu crucior; ex dolore queror.	plägas länge; qwider.
Kidutan, ſuttaa.	crucio ad clamorem usque.	pijnar; låter qwida.
Kidutetan, ſettaa.	cruciatibus ad querimoniam adigor.	plägas i qwida.
Kidutus, ſuren.	cruciatus.	plägande.
Kiduttaja, ſan.	afflictor.	plägare.
Kitiſen, ſiſtä.	quirito præ dolore.	qwider ömkeligen.
Kitiſtän, ſiſtää.	duriter contrecto.	knijper, handterar hårdt.
Kituna, ſan.	dolor prolixus.	qval.
Kiucku, ſucun.	fervor iræ, iracundia.	wredes grymhet, raſande.
Kiuckuinen, ſiſen.	rabidus ira: oſor.	wred: hatſk, hatefull, arg.
Kiucuitzen, ſita.	ira fremo.	raſar i wrede.
Kiucutzia, ſan.	malignus, ira fremens.	arg, ſom raſar i oudſka.
Kiucutzeminen, ſiſen.	iracundia, malignitas.	arghetz raſerij.
Kiulu, ſun.	*vaſis genus.*	ſtåfwa.
Kiuru, ſun, *vide* kirwinen.		
* Kiuſa, ſan.	irritamentum, irritatio.	harm, förtret.
Kiuſan, ſata.	tento: irrito.	fråſtar: förtretar.
Kiuſatan, ſattaa.	tentor: irritor.	fråſtas: förtretas.
Kiuſaelen, ſella. Kiuſaellan, ſeldaa.	*frequ. idem.*	
Kiuſaus, ſuren.	tentatio.	fråſtelſe.

Kiuſaja,

kiuſaja, =jan.	tentator.	fråſtare.
kiuſamatoin, =attoman.	non tentatus.	ofråſtad.
Kiuwas, =ucan.	ſtrues lapidum, *ſeu* murus cui focus ſubeſt.	badſtugu ugn.
Kiwi, =wen.	lapis.	ſten.
kiwiſtö, =ön.	locus lapidoſus.	ſtenig ort.
kiwicko, =icon.	*idem.*	
kiwiraunio, =on.	acervus lapidum.	ſtenhög.
kiwirouckio, =on.	*idem.*	
kiwinen, =iſen.	lapideus: lapidoſus.	af ſten: ſtenig.
kiwitöin, =ittömän.	careus lapidibus.	utan ſten.
kiwitän, =ittää.	lapido, lapidibus peto.	ſtenar.
kiwitetän, =ettää.	lapidor.	ſtenas.
kiwittelen, =itellä. / kiwitellän, =eldää.	*frequ. idem.*	
kiwittäjä, =än.	lapidator.	ſom ſtenar.
kiwitys, =yxen.	lapidatio.	ſtenande.
kiwennuoliainen, =ſen.	*piſciculus aculeatus.*	ſtenſpigg.
kiwiſpiira, =an.	ſtomachus *ſeu* ingluvies (avium.	ö'mage.
kiwitauti, =udin.	calculus.	ſtenſiuka.
kiwitaudinſiemen, =enen.	lithoſpermon.	pärlegräs.
Knyytingi, =in.	opus reticulatum linetuſſis. (um.	ſpetz, knytning.
Köhä, =än.	tuſſio, ſcreo.	hoſta.
köhiſen, =iſtä.	ſcreatus.	hoſtar, raklar.
köhinä, =än.	ſcreator.	rakling.
köhiſiä, =än.	pulſo.	raklare.
Köhmin, =iä.	pulſor.	ſtöter.
köhmitän, =ittää.	alliſio ex lapſu.	ſtötes.
köhmäys, =yxen.	ruſticitas.	ſtöt.
* köhmyys, =yden.	tardus; ruſticus *moribus.*	bondachtig grofhet.
köhmeli, =in.	floccus: porrigo.	ſenfärdig; bondachtig.
Köhnä, =än.	floccum habens: porrigine infectus.	fnas.
köhnäinen, =ſen.	ſcabo: inſtar ſuis moveo.	fnaſig.
köhnin, =iä.	*imperſ. paſſ.*	ſkubbar: bökar.
köhnitän.	ex aluta veſtis.	ſkubbas; bökes.
Kölderi, =in.	tardus.	kölder.
Köndys, =nnyn.		trög; plump.

Kööpeli, -in.	spectrum.	spöke.
Kößi.	*inusit. sed hinc*	
kößinens.	in veste plena cubitus.	liggiande fullklädd.
Köyhä, -än.	pauper, egenus.	fattig, arm.
köyhyys, -yden.	paupertas.	fattigdom.
köyhästi.	parce; paupere modo.	fattigt, ninggt.
köyhdyn, -htyä.	pauper fio.	blifwer fattig.
köyhdytän, -yttää.	paupero, pauperem facio.	giör fattig.
Köykäinen, -isen.	levis.	lätt.
köykytän, -yttää.	leviter incedo.	går lätt.
köykyttelen, -ytellä.	*frequ. idem.*	
köykyttäjä.	leviter incedens.	som går lätt.
köykäisesti.	leviter.	lätt, lätteligen.
Köyri, -in, -körrä, -än.	spectrum.	spöke.
Köyry, -yn.	convivium anniversarium rusticorum.	inbärgning; gästabud.
Köysi, -yden.	funis.	rep, lijna.
köytän, -yttää.	ligo fune.	binder med rep.
köytetän, -ettää.	ligor.	bindes med rep.
köyttelen, -ytellä. } köytellän, -eldää. }	*frequ. idem.*	
köyttäjä, -än.	vinciens.	som binder.
köyttäminen, -isen.	colligatio.	bindande.
köyttämätöin, -ättömän.	non ligatus.	obunden.
Kropsin, -ia.	verbero, ferio, cædo.	basar, slår.
kropsitan, -ittaa.	cædor, verberor.	basas, slås.
kropsutan, -uttaa.	verbero innocue.	basar att det intet giör ondt: badar.
kropsutetan, -ettaa.	sine dolore verberor.	basas på skämt; badas.
kropsuttelen, -utella. } kropsutellan, -eldaa. }	*frequ. idem.*	
kropsuttaja, -an.	leviter verberans.	som badar; slår skämtewijs.
kropsiminen, -isen.	verberatio.	basande, slående.
kropsuttaminen, -isen.	innocua verberatio.	badande, smått slag.
Kryydi, -in.	aroma.	krydder.
kryyditän, -ittää.	condio aromatibus.	kryddar.
kryyditetän, -ettää.	aromatibus condior.	kryddas.
kryydittäminen, -isen.	aromatum additio.	kryddande.

kryydi-

kryydimaa.	hortus.	kryddgård.
Kryyni, -in.	crimnum: lens.	gryyn.
Kyäs, -ken.	mergitum compositio.	sädes skyl.
kyästän, -stää.	compono manipulos.	giör skyl.
kyästetän, -ettää.	per manipulos colligor.	skylas.
kyästäjä, -än.	collector mergitum.	som giör skyl.
kyästäminen, -isen.	manipulorum compositio.	skylgiörande.
kyästämätöin, -ättömän.	cujus manipuli non coaptati.	där ingen skyl är giord.
Kyckyinen, -isen.	status reclinati & tanquam sedentis.	sittiande på hålarna.
kykistän, -stää.	deprimo, comprimo.	trycker en att sittia på hålarna.
kykistetän, -ettää.	deprimor.	tryckes på hålarna.
kykistäjä, -än.	deprimens.	som trycker ned.
kykistäminen, -isen.	depressio.	nedtryckande på hålarna.
Kyhkyinen, -isen.	palumbes, columba.	dufwa.
kyhkyläinen, -isen.	*idem.*	
Kykenen, -yetä.	valeo.	förmår.
Kylä, -än.	villa, vicus.	byy.
kyläcunda, -nnan.	pagus, tractus villarum.	bymål, bylag.
kyläskylä, -än.	pagus major.	storby.
kyläinen, -isen.	frequens villis.	som har byar.
kylätöin, -ättömän.	villis carens.	utan byar.
kylällinen, -isen.	tribulis, ejusdem villæ.	af samma by; granne.
kylämnies, -ehen.	vicinus.	granne.
kylämraimo, -on.	vicina.	grannqwinna.
kylänlapsi, -en.	accensus, viator.	stadztiänare.
Kylki, -ljen.	latus.	sida.
kylkiluu, -un.	costa.	refben, sidoben.
kyljellinen, -isen.	laterarius, a latere.	som ligger eller sitter wid (ens sida.
Kyllä, -än.	satietas; satis.	fylnad; nog.
kyllyys, -yden.	satietas, abundantia.	fylnad, fullhet.
kyllyn, -ldyä.	satior.	får nog; blifwer nögd.
kyllännyn, -ndyä.	*idem.*	
* kyllästyn, -styä.	*idem.*	
kyldäisesti.	abundanter, plene.	fulleligen, till fullo.
kyllytän, -yttää.	satio, impleo.	fyller, geer nog.

Kylmå, ſ. ån.	frigidus: incultus.	kall: öde.
kylmyys.	frigus.	kiöld; kallſinnighet.
kylmåtöin, ſ. åttömån.	frigore carens.	utan kiöld.
kylmille.	in vaſtitatem.	till ödesmål.
kylmillå.	in vaſtitate.	i ödesmål.
kylmåån, ſ. åtå.	exhalo, ſpargo frigus.	kyler.
kylmennyn, ſ. ndyå.	frigeſco.	blijr kall, kolnar.
kylmetyn, ſ. ettyå.	gelaſco.	fryſer till.
kylmiſtyn, ſ. iſtyå.	frigeſco *moraliter.*	blijr kallſinnig.
kylmennån, ſ. ndåå.	frigere facio.	giör kalt, låter blij kalt.
kylmetån, ſ. ettåå.	perfrigeſco *alius ope.*	giöres kall.
kylmetån, ſ. mettåå.	gelaſcere facio.	låter fryſa till.
kylmetetån, ſ. metettåå.	frigore conſtringor.	låtes fryſa ſtel.
kylmiſtån, ſ. iſtåå.	frigus animo injicio.	giör kallſinnig.
Kylwån, ſ. åå, l. åt.	ſero, ſemino.	ſåår.
kylwåtån, ſ. åttåå.	ſeror, ſeminor.	ſåås.
kylwö, ſ. ön.	ſementis.	ſående: ſådestid.
kylwåjå, ſ. ån.	ſeminator.	ſådesman.
kylwåmåtöin, ſ. åttömån.	non ſatus.	oſådd.
kylwömitta, ſ. itan.	vas ſatorium.	ſådeswacka.
Kylwen, ſ. lpeå.	utor balneo, *more fennico.*	badar med qwaſt.
kylwetån, ſ. ettåå.	balneo foveor.	badas.
kylpelen, ſ. lwellå.	*frequ.* balneo utor.	badar.
kylpy, ſ. yn, & kylpeminen.	balnei uſus.	bad, badande.
kylpiå, ſ. ån.	balneator.	badare.
Kymårå, ſ. ån.	incurvatus.	krokiutad.
kymårrån, ſ. rtåå.	incurvo.	kröker, giör lutande.
kymårryn, ſ. rtyå.	incurveſco.	blijr lutande, krokot.
kymårrys, ſ. yxen.	curvatio.	lutande.
Kymi, ſ. in.	fluvius, *præcipue* kym-	flod, elf; kymmene elf.
Kymmenen.	decem. (menſis.	tijo.
kymmencunda.	numerus denarius.	tijotal.
kymmenes, ſ. enennen.	decimus.	hwar tijonde, den tijonde.
kymmeneret, ſ. eſten.	decimæ.	tijonde.
kymmeneſti.	decies.	tijogångor.
kymmeninen, ſ. iſen.	decemplex.	tijofaldig.
Kynå, ſ. ån.	penna, pluma.	penna, fiäder.

kynålim

kynälindu, ſ. nnun.	*avicula ſpecies.*	ett ſlag ſmå fogel.
* kynin, ſ. id.	plumas extraho.	plockar ut fiädrar.
kynitän.	*imperſ paſſ.* plumæ extrahuntur.	plockas.
kynitän, ſ. ittää.	plumas curo extrahi.	låter utryckia fiädrar.
kynätöin, ſ. ättömän.	implumis.	utan fiädrar.
Kynnän, ſ. ndää.	aro.	plöijer.
kynnerän, ſ. ettää.	aror.	plöijes.
kyndö, ſ. nnön.	aratio.	plögning.
kyndäminen, ſ. iſen.	*idem.*	
* kyndöpeldo, ſ. llon.	arvum.	trädes åker.
* kyndömaa, ſ. an.	ſylva arata.	plögd ſwed.
kyndäjä, ſ. än.	arator.	plöijare.
kyndämätöin, ſ. ättömän.	inaratus.	oplögd.
kyndölindu, ſ. nnun.	galbula.	winſpof.
kyndöraſtas, ſ. an.	turdi *ſpecies.*	biörktraſt.
Kynnys, ſ. yxen.	limen.	tröſkel.
kynnyxetöin, ſ. ettömän.	liminis expers.	utan tröſkel.
Kynſi, ſ. nnen.	unguis.	nagel, klo.
kynſinen, ſ. iſen.	unguiculus.	liten nagel, klo.
kynſin, ſ. id.	unguibus ſcabo, lanio.	ſkrapar, klöſer med naglar.
kynſitän, ſ. ittää.	ſcabor, laceror.	ſkrapas, klöſes. (na.
kynſiminen, ſ. iſen.	actus ſcabendi.	ſkrapande med naglarna.
kynſitöin, ſ. ittömän.	ungues non habens.	ſom ei har naglar, klor.
kynſillinen, ſ. iſen.	pleuritis.	ſtyng.
kynſilliſenruoho, ſ. on.	tanacetum.	renfana.
kynſilaucka, ſ. ucan.	allium.	hwitlök.
kynnenruoho, ſ. on.	androſace.	ſiönafwel, kartnagels gräs.
Kynttilä, l. kynttylä, ſ. än.	candela.	lius.
kynttilänſydän, ſ. ämen.	ellychnium.	liusweka.
kynttilänjalca, ſ. lan.	candelabrum.	liuſaſtake.
kynttilännijſtimet, ſ. inden.	*plur.* emunctorium.	liusſax.
kynttilänpäiwä, ſ. än.	feſtum purificationis.	kynderſmäſſa.
Kyöpeli, ſ. in.	ſpectrum.	ſpöke.
Kypärä, ſ. än.	pilei *genus.*	möſſa.
Kypſi, ſ. en.	coctus: maturus.	wäl kokad, ſtekt, gräddad: mogen.

kypſän, ⸗ſetä.	coquo: maturo.	kokar, ſteker: gör mogen.
kypſetän, ⸗ſettää.	coquor: matureſcere curor.	kokas: gör s mogen.
kypſyn, ⸗yä.	matureſco: coctus fio.	mognas: blifr kokad, ſtekt.
kypſy, ⸗yn.	concoctio.	kokande; mognande.
kypſäminen, ⸗iſen.	coctio *activa.*	kokning, ſtekande.
kypſäjä, ⸗än.	coctor, *maxime panum.*	ſom gräddar, ſteker.
kypſytöin, ⸗yttömän.	imnaturus; crudus.	omogen; rå.
kypſämätöin, ⸗ättömän	crudus; non coctus.	rå; okokad, oſtekt.
Kyrſä, ⸗än.	placenta panis craſſior.	hälka, a.
kyrſäinen, ⸗iſen.	placentula.	liten hälka.
* kyrſin, ⸗iä.	conficio placentas.	bakar hälbröd.
Kytky, ⸗yn.	clauſtrum pecoris collo circumdatum, numella.	klafwa.
kytken, ⸗eä, l. kytkyn, ⸗yä.	numella ligo.	klafwar boſkap.
kytketin, ⸗t. kytkytän.	numella ligor.	klafwas.
Kytö, ⸗dän.	quod latenter ardet.	hemlig eld.
kyten, ⸗eä.	foveo in me ignem.	brinner hemligen.
kyttän, ⸗ytätä.	ceſpitem uro.	bränner torf till ſidbe.
* kydetän, ⸗öttää.	*idem.*	
kytätän, ⸗ättää.	uror.	brännes under torfwen.
kytömaa, ⸗an.	terra uſta ſementi.	torf⸗brände⸗mark.
* kytönewa, ⸗an.	uſta palus.	brännkärr.
Kyty, ⸗dyn.	mariti frater.	mans broder.
Kyykärme, ⸗en.	vipera.	huggorm.
Kyylyn, ⸗yä.	nauſeo.	wämiar.
kyyliminen, ⸗iſen.	nauſea.	wämiande.
Kyynärä, ⸗än.	ulna.	aln.
kyynäräpuu, ⸗un.	menſura ulnæ.	alnſticka.
kyynäräpää, ⸗än.	cubitus.	armbåge.
kyynäräluu, ⸗un.	brachii ſocile majus, (ulna	ſtörre armpipa.
Kyynele, ⸗en.	lacryma.	tår, gråt.
kyynelenlehti, ⸗hden.	ros ſolis.	ſolbagg.
Kyynyſilmä, ⸗än.	ſemiclauſis oculis.	ſom har halfböna ögon.
Kyyry, ⸗yn.	inclinatus, pronus.	lutande, krokig.
kyyryſelkä, ⸗ään.	dorſum curvum.	krokryggig.
kyyriſtän, ⸗iſtää.	inclino, incurvo.	kröker ned.
kyyriſtetän, ⸗eſtää.	incurvor.	krökes ned.
kyyriſyn, ⸗yä.	contrahor, curvus fio.	blifr krokig.

L.

Laaca, ſan, l. laakia, *frem*: (ſan.
Laahan, ſata, l. laahin, ſia.
laahatan, ſattaa.
laahaiſen, ſailla.
laahaillan, ſildaa.
laahaus, ſuren.
laahaminen, ſiſen.
laahaja, ſan.
laahamatoin, ſ attoſman.
laahamattomus, ſuden.
Laaja, ſan.
Laari, ſin.
Laattia, ſan.
Laaticka, ſtican.
Laatu, ſdun.
laatuinen, ſiſen.
laadutoin, ſuttoman.
Laawitza, ſan.
Laaxi, lahden.
laaxo, ſon.
Lacaiſen, ſiſta.
lacaiſtan, ſiſtaa.
lacaiſia, ſan.
lacaiſeminen, ſiſen.
lacaiſtus, ſuren.
lacaiſematoin, ſ attoſman.
Lacana, ſan.
Lacaſtun, ſua.
lacaſtuminen, ſiſen.
Lacka, ſcan.
Lacka, ſcan.
lackan, ſcata.

lævis, æquus.
humilis: declivis.
terendo lævigo: verro.
polior, fricando lævor.
frequ. idem.
politura, tritus.
idem.
poliens, lævigans.
impolitus, non lævus.
polituræ defectus.
amplus.
cumera: frumenti repoſitorium.
pavimentum.
ciſtula.
mos, geſtus; indoles.
bona vel mala indolis.
morum expers.
ſella longa.
ſinus maris.
vallis.
verro ſcopis.
verror, purgor ſcopis.
verreas.
actus verrendi.
idem. item purgamenta.
ſcopis non purgatus.
lodix.
marceſco.
mæreor.
ſimus bovinus.
cera ſigillaris.
obſigno cera.

ſlät, jämn.
låg: ſlätt.
giör ſlätt; ſopar.
giöres ſlätt; poleras.
jämnande, polerande.
ſom giör ſlätt; polerare.
opolerad.
ojämnhet.
wid.
lår, binge.
golf.
ſkrijn, läda.
ſed, åtbörd; lynne.
ſom har lynne.
ſedelös.
lång ſtol.
wijk.
dal.
ſopar.
ſopas.
ſopare, ſom ſopar.
ſopande.
ſopor.
oſopad.
lakan.
förwiſnar.
förwiſnande.
boſkaps träck.
lack.
lackar, förſeglar.

lacatan,

lacatan, ſ attaa.	obſignor.	lackas, förſeglas.
lackaminen, ſ iſen.	ſignatura.	lackande.
Lacki, ſ akin.	pileus.	hatt.
lakitoin, ſ ittoman.	expers pilei.	ſom ei har hatt.
lacka, ſ can.	tectum ſuper feneſtris, & portis, & tuguriis.	tak öfwer koijor: ſkiul öfwer fänſter och portar.
Lackan, ſ acata.	deſino, ceſſo.	håller opp, wånder af.
lacatan, ſ attaa.	*imperſ. paſſ.*	hålles opp.
lacatan, ſ attaa.	ceſſare facio.	ſtillar, låter hålla opp.
lacatetan, ſ ettaa.	ceſſare cogor.	ſtillas.
lackamatoin, ſ attoman.	non deſinens.	ſom intet håller opp, ſtadigt warande.
lackamattomaſti.	perpetuo, ſine fine.	utan återwända.
lackaminen, ſ iſen.	ceſſatio.	ophörande.
* lackamus, ſ uxen.	*idem.*	
Laco, ſ aen.	dejectio ſegetis.	ſädens nedſlag.
Ladan, ſ ata.	onero bombardam.	laddar.
ladatan, ſ attaa.	oneror.	laddas.
ladaminen, ſ iſen.	paratio bombardæ.	laddande.
ladingi, ſ in.	quod bombardæ intruditur.	ladning.
ladamatoin, ſ attoman.	non onerata bombarda.	oladd.
ladaja, ſ an.	onerans bombardam.	laddare, konſtapel.
Laden, ſ toa.	ordino unum ſuper aliud.	radar på hwart annat.
ladotan, ſ ottaa.	ordine imponor.	radas uppå.
latelen, ſ della. } ladellan, ſ deldaa. }	*fr. idem. it.* narro, *fere inepta.* narratur.	ſlabbrar. ſlabbras.
lade, ſ aten.	ſtrues ordinata.	rad, wedrad.
latominen, ſ iſen.	aggeſtio ordinata.	radande.
latomus, ſ uxen.	*idem.*	
latoja, ſ an.	ordinator ſtruis.	radare.
latomatoin, ſ attoman.	non ordinatus.	oradad.
Ladwa, ſ an.	cacumen arboris, & herbæ.	topp på trä eller gräs.
ladwallinen, ſ iſen.	cacuminatus.	ſom har topp.
ladwatoin, ſ attoman.	deſtitutus cacumine.	ſom är utan topp.
[illegible], *vide* laki.	tectum.	
[illegible], l. lahcocunda, annan.	ſecta.	partii.

Lahja,

Lahja, ⁄an.	donum.	gåfwa, ſkänck.
lahjan, ⁄ata.	dono.	begåfwar, förärer, ſkänck-
lahjoitan, ⁄ittaa.	*idem.*	(ker.
lahjoitetan, ⁄ettaa.	donor.	ſkänckes, förares.
lahjoittelen, ⁄itella. }	*frequ. idem.*	
lahjoitellan, ⁄eldaa. }		
* lahjoittaja, ⁄an.	dator.	gifware, ſom förärer.
lahjoittamatoin, ⁄attoman.	non donatus.	obegåfwad.
lahjoittaminen, ⁄iſen.	donatio.	begåfwande.
Lahna, ⁄an.	cyprinus latus.	braxen.
Laho, ⁄on.	putris arbor.	ruten, rutit trä.
lahoan, ⁄ota.	putreſco, *de arbore dicitur.*	rutnar.
lahoitan, ⁄ittaa.	putrefacio.	låter rutna.
lahaſtun, ⁄ua.	marceſco, *dicitur de herbis.*	förwiſnar.
lahaſtus, ⁄uxen.	marcor.	förwiſning.
Lahtia, ⁄an.	ſubhumidus.	wåtſkig, wåtachtig.
lahdun, ⁄htua.	humeſco, humorem attraho.	wåtſkas.
item:	quieſco, ceſſo.	ſtillar mig.
lahdutan, ⁄uttaa.	humecto.	wåtſkar, wåter.
item:	ceſſare facio.	ſtillar.
lahdutetan, ⁄ettaa.	humector.	giöres wåt, wåtes.
item:	quieſcere curor.	ſtillas.
lahtuma, ⁄an, & lahtuminen, ⁄iſen.	humectatio: ceſſatio.	wåtſkande: ſtillande.
* Lahto, ⁄hdon.	laqueus.	ſlacka, ſnara.
Lai, ⁄in.	genus.	ſlag.
⁄laimen, ⁄iſen.	-generis, -indolis.	⁄ſlags, ⁄artad.
Laidun, ⁄itumen.	paſcua.	betesmarck.
Laiha, ⁄an.	macer.	mager.
laihuus, ⁄uden.	macies.	magerhet.
laihdun, ⁄htua.	macreſco.	blijr mager.
laihiſtun, ⁄ua.	*idem.*	
laihdutan, ⁄uttaa.	emacro, macrum reddo.	giör mager.
Laino, ⁄on.	ſeges.	ſtåndande ſåd.
laihoinen, ⁄iſen.	ſegete gaudens.	ſom har ſåd.
laihotoin, ⁄ottoman.	ſegete carens.	ſom ei har ſåd.
Lainai, ⁄en.	tranquillitas maris.	lugn på ſiön.

laimin.	in vanum, fruſtra.	förſumligt; fåfångt.
laimin lyön, ⸗ödä.	negligo.	förſummar, förachtar.
laimiſca, ⸗can.	aliquid aquæ ſuper terra ex pluvia vel egeſtione.	watupuß, watuſlaga.
laimiſtun, ⸗ua.	evaporo.	ſläpper andan, förſkälnar.
Laina, ⸗an.	mutuatio: commodatum.	lån.
lainan, ⸗ata.	commodo, mutuo.	lånar, geer till låns.
lainatan, ⸗attaa.	commodor, mutuor.	lånes.
lainaja, ⸗an.	qui dat mutuum.	lånare, ſom geer till låns.
lainamatoin, ⸗attoman.	non commodatus.	olånt.
Laine, ⸗en.	fluctus, unda.	ſwall, wåg, bölja.
lainehdin, ⸗htia.	fluctuo.	ſwallar.
* lainoan, ⸗ota.	glutio.	ſwåljer.
* lainous, ⸗uxen.	hauſtus.	dryck; ſwåljande.
Laipio, ⸗on.	pars tecti interior.	inre tak i bod och badſtugu.
Lairo, ⸗on.	ruptura glaciei.	wråk, råk.
Laiſca, ⸗can.	piger, negligens, otioſus.	laat, förſumlig, trög.
laiſcuus, ⸗uden.	pigritia.	lättia, förſumlighet.
laiſcaſti.	negligenter, otioſe.	laateligen, trögt.
laiſcuttelen, ⸗utella.	pigror, otior.	lättias.
laiſcutellan, ⸗eldaa.	*imp. paſſ.* otio incumbitur.	man lättias.
laiſcuttelemus, ⸗uxen.	otiandi libido.	lättia.
Laiſto, ⸗on.	ſegmentum ligni *vel* aſſeris.	ſpilra, ſpielcka.
laiſtoan, ⸗ota.	ſegmentum facio.	ſpielckar af.
Laita, ⸗idan.	via navigantium.	led.
Laita, ⸗dan.	latus navis: ſcandula vaſis.	bord eller ſidbräde; kimba.
* laidotan, ⸗ottaa.	aſſerem, *l.* ſcandulam	lägger inn kimba eller ſidoſed, art. (bord.
Laita, ⸗dan.	mos; indoles. (apto.	
⸗laitainen, ⸗iſen.	mores habens.	ſom har ſådana ſeder, art.
laita, ⸗	bonus, egregius.	braf, beſkedelig.
ut: laitamies; laitaaſe.	egregius vir; bonum inſtrumentum.	beſkedelig karl: godt redſkap.
laitan, ⸗ittaa.	apto; ordino: vitupero.	lagar: laſtar.
laitetan, ⸗ettaa.	aptor; ordinor: vitupe-	lagas: laſtas.
laittelen, ⸗itella. laitellan, ⸗eldaa.	*frequ. idem.* (ror.	

laitos,

laitos, ſ. oxen. ordinatio: vituperatio. lagning: laſt, laſtande.
laittaja, ſ. an. ordinator; corrector: vituperator. ſom lagar: laſtare.
* laittamus, ſ. uxen. vituperatio. laſtande.
laittamatoin, ſ. attoman. non reparatus: non vituperandus. olagad: oſtraffelig.
Laitio, ſ. on. pluteus trahæ: traha. ſäte i bondſlådan: ſläda.
*Laituri, ſ. in. ponticulus. ſpång.
Laiwa, ſ. an. navis maximi generis. ſkepp.
laiwamies, ſ. ehen. nauta. båtzman; ſkepzman.
Laki, laen. tectum interius: cranium. innan tak: huſwudſkål.
laetoin, ſ. ettoman. interius tectum non habens. utan inre tak.
lakeinen, ſ. iſen. foramen in tecto fumo *idem.* (extrahendo. hål i taket att draga ut röken.
* lakihinen, ſ. iſen.
lakicuola, ſ. an. puſtulæ in palato. blemmor i gomen.
Laki, lain. lex. lag.
laillinen, ſ. iſen. legitimus. laglig.
* lailliſeſti. legitime. lagligen.
laitoin, ſ. ittoman. exlex, iniquus, legirupa. olaglig.
* laittomus, ſ. uden. iniquitas. olaglighet, orätträdighet.
* laittomaſti. inique. olagligen.
Lakia, ſ. an. manſuetus; cicur: planus. from; tam: ſlät.
lakeus, ſ. uden. manſuetudo: planities. fromhet; tamhet: ſlätt.
lakiaſti. manſuete. ſachtmodeliga.
*Lakin, ſ. ckia. lambo, ligurio. läppiar.
lackelen, ſ. akella. *frequ.* ligurio. läppiar ſmåningom.
lackiminen, ſ. iſen. liguritio. läppiande.
Lallu, ſ. un. vile quid humi jacens: ſtercus. träck.
lallutelen, ſ. utella. ſegniter & viliſſime me ſideratus. (gero. bär mig gement åt.
Lama, ſ. an. lam, ofärdig. * nedtrampad.
lamaan, ſ. ata. corrumpo aliquod membrum. giör lam, ofärdig. * nedertrampar.
Lammas, ſ. mban. ovis. fåår.
lamburi, ſ. in. opilio, paſtor. fåraherde.
Lammi, ſ. en. lacus minimus. liten inſiö, träſk.

[illegible]	[illegible]	[illegible]
[illegible]	[illegible]	[illegible]
[illegible]	[illegible]	[illegible]

* lapſainen, ⸗iſen.	puerulus, puella.	litet barn.
lapſucainen, ⸗iſen.	*idem.*	
* lapſipuoli, ⸗en.	privignus, privigna.	ſtyfbarn.
lapſillinen, ⸗iſen.	puerilis.	barnſlig.
lapſilliſeſti.	pueriliter.	barnſligen.
lapſilliſuus, ⸗uden.	puerilitas.	barnſlighet.
lapſitoin, ⸗ittoman.	orbus liberis.	barnlös.
lapſittomus, ⸗uden.	liberorum orbitas.	barnlöshet.
lapſencota, ⸗dan.	ſecundinæ.	efterbörd.
* laſtenämmä, ⸗än.	obſtetrix.	barnmoderſka, jordegumma.
Laputan, ⸗uttaa.	minutim edo; mando	äter ſmått; ſom en hare.
laputtelen, ⸗utella.	*fr. idem.* (inſtar leporis.	
laputus, ⸗uxen.	eſus minutus, leporinus.	ſmått ätande; harelikt.
* Laſcan, ⸗ata.	*certus ſuendi modus apud ſutores.*	laſkar.
laſcatan, ⸗attaa.	ſuor ſutoria arte.	laſkas.
laſcaminen, ⸗iſen.	ſutura calcearii.	laſkning.
* laſcaus, ⸗uxen.	*idem.*	
Laſken, ⸗ea.	pono; emitto; dimitto; garrio; occido: pono calculos.	ſätter; ſläpper; ſänder; ſlabbrar; gär ned: räknar öfwer.
laſketan, ⸗ettaa.	ponor: mittor: numeror.	ſättes: ſläppes: räknas.
laſkelen, ⸗ella. laſkellan, ⸗idaa.	*frequ. idem.*	
laſketan, ⸗ettaa.	jacio.	kaſtar.
laſketetan, ⸗ettaa.	jacior.	kaſtas.
laſkettelen, ⸗etella. laſketellan, ⸗eldaa.	*frequ.* jacto. jactor.	kaſtar offta ſmåningom. kaſtas.
laſkeun, *l.* laſkemnun, ⸗ndua.	deſido.	ſätter mig. (ſom nytt hus.)
laſkeminen, ⸗iſen.	poſitio: dimiſſio: occaſus: calculus.	nedſättiande: ſläppande: nedgång: räknande.
laſcu, ⸗un.	garritus: occaſus: calculus.	ſlabber: nedgång: räkning.
laſkematoin, ⸗attoman.	non deſidens.	ſom intet ſätter ſig.
Laſtan, ⸗ata.	vitupero; contemno.	laſtar; förachtar.
laſtatan, ⸗attaa.	vituperor; contemnor.	laſtas; förachtas.
laſtaja, ⸗jan.	vituperator; contemtor.	laſtare; förachtare.

laste, -en.	vituperatio; contemtus.	lastande; föracht.
lastamatoin, -attoman.	non vituperandus; non contemnendus.	olastande; intet föracht lig.
lastetoin, -ettoman.	*idem.*	
Lastenämmä, *vide* lapsi.		
Lasti, -in,	onus navibus imposi-	last, ladning.
lastan, -ata.	onero navem. (tum.	lastar.
lastatan, -attaa.	oneror.	lastas.
lastaminen, -isen.	oneris impositio.	lastande.
lastitoin, -ittoman.	non oneratus.	olastad, utan last.
Lastu, -un.	assula, segmentum ligni.	spån.
lastuinen, -isen.	plenus assulis.	spån-full.
lastucas, -ckan.	*idem.*	
lastuinen, -isen.	parvulum segmentum.	liten spån.
Lata, -dan.	instrumentum, arvum complanans.	sladd.
lataan, -data.	complano arvum.	sladdar.
latatan, -attaa.	complanor.	sladdas.
lataja, -an.	complanans.	som sladdar.
lataminen, -isen.	actio complanantis.	sladdande.
latamatoin, -attoman.	non complanatus.	osladdad.
Latkin, -ia.	lingo *instar canum.*	läppiar som en hund.
latkiminen, -isen.	linctus.	läppiande.
Lato, -don.	conditorium pabuli.	lada.
latoinen, -isen.	parvum fœnile.	liten lada.
ladotoin, -ottoman.	conditorio destitutus.	som ingen lada äger.
Latu, -dun.	vestigium soleæ nivalis.	spår effter skidor.
Latuscainen, -isen.	tenuatus.	tunn.
latisco, -con.	vas latum.	bredt kärl, fat.
Laucka, -can.	porrum; allium: salsugo.	lök: laka.
laucatoin, -attoman.	salsugine carens.	utan laka.
Laucku, -ucun.	saccus pelliceus.	skinnsäck, wätsäck.
aliis:	foramen, apertura quæ-	häl, öpning.
*Laucu.	declivis (vis.	slutt, låg stupt.
laucuilen, -illa.	alis in aëre pendeo.	swäfwar.
*Lauhdun, -htua.	remitto me.	rånar tilbaka, lindrar mū
lauwon, -oa.	*bombardam vel* arcum ex-	loßar, skiuter.
laucaisen, *l.* lauwaisen, -ista.	(plodo, remitto. *idem.*	

lauken, ſweta.	remittor, explodor.	loßes, ſkiutes af.
lauwaſtan, ſaſtaa.	*idem.*	
lauwennun, ſndua.	remitto memet.	loßes af mig ſielf.
laucaiſematoin, ſattoman.	non exploſus.	oloßad.
Laulan, ſata.	cano.	ſiunger.
lauletan, ſetta.	canor.	ſiunges.
laulailen, ſilla.	cantito.	ſiunger ſmått, håller på att ſiunga.
lauleſkelen, ſella.	*idem.*	
laulu, ſun.	cantus.	ſång, wiſa.
laulaja, ſan.	cantor.	ſångare.
laulaminen, ſiſen.	cantatio.	ſiungande.
laulamatoin, ſattoman.	non cantatus.	oſungen.
Lauma, ſan.	grex.	hiord.
* laumattain.	gregatim.	hopetals.
Laupias, ſan.	miſericors, benignus.	barmhertig, mild.
laupius, ſuden.	miſericordia, benignitas.	barmhertighet, mildhet.
laupiaſti.	benigne.	barmherteliga, mildt.
Lauſun, ſua.	eloquor, edico.	nämner, ſäijer ut.
lauſutan, ſuttaa.	edicor.	nämnes, ſäijes ut.
lauſuja, ſan.	qui effatur.	ſom ſäijer fram.
lauſumus, ſuxen.	dictio, effatum.	framſäijande.
lauſuminen, ſiſen.	*idem.*	
lauſumatoin, ſattoman.	non dictus; ineffabilis.	oſagd; oſäijelig.
Lauta, ſuban.	aſſer; ſedile.	bråde; ſäte.
lautainen, ſiſen.	ex aſſere factus.	af bråde.
lautoinen.	aſſerculus: orbis, quadra.	litet bråde: tallrick.
* lautamies, ſehen.	aſſeſſor judicii ruralis.	tolfman, nämdeman.
lautta, ſutan.	ratis.	flåtta.
lauttaan, ſutata.	rate trajicio.	flåttar öfwer.
lautaſuorſa, ſan.	anas major.	and.
Lauwandai, ſin.	dies ſaturni.	lögerdag.
lauwandainen, ſiſen.	diei ſaturni.	ſom hörer till lördagen.
Lawia, ſan.	amplus, latus.	wid, bred.
lawiaſti.	ample, late.	widt, bredt.
Lawin, ſimen.	numella.	klafwa.
Lawo, ſon.	pegma, tabulatum.	lafwa.
Lääkäri, ſin.	medicus.	läkare.
lääkitys, ſyxen.	medicamen.	läkedom.

lääkitzen, ſ itä.	medeor.	läker.
lääkitän, ſ ittää.	medicina curor.	läkes.
lääkäröitzen, ſ itä.	medicinam exerceo.	öfwar läkare konſten.
Lääni, ſ in.	regio, provincia.	lähn.
Läätti, ſ ätin.	ſuile.	ſwijnhus.
Lääwä, ſ än.	bovile.	fähus.
Läckäri, ſ in.	congius, *vas liquidorum.*	läckare.
Lähde, ſ hten.	fons, puteus.	kiälla, brunn.
lähteinen, ſ iſen.	fontibus ſcatens.	full med kiällor.
lähdetöin, ſ ettömän.	expers fontis.	utan kiälla.
lähtenſilmä, ſ än.	ſcaturigo fontis.	kiälls ådra: ſpräng.
Lähden, ſ hteä.	abeo; proficiſcor.	går bort; reſer bort.
lähetän, ſ ettää.	mitto.	ſänder, ſkickar.
lähetetän, ſ ettää.	mittor.	ſändes.
lähettelen, ſ etellä. / lähetellän, ſ eldää.	*frequ. idem.* miſſito. / miſſitor.	ſänder / ſändes } offta.
lähettäjä, ſ än.	mittens.	ſom ſänder.
lähetys, ſ yxen.	miſſio, miſſus.	ſändning.
lähetyskirja, ſ an.	epiſtola.	bref.
lähettäminen, ſ iſen.	miſſio.	ſändande.
* lähtö, ſ hdön.	abitus.	bortgång.
lähdendö, ſ mön.	*idem.*	
lähtemätöin, ſ ättömän.	non abiens.	ſom ei far bort.
läxiän, ſ men.	prædio abdicatus.	inhyſing.
lähtemä, ſ än.	junix.	qwiga.
Lähe.	*inuſit.* propinquitas.	närhet. *hinc.*
lähelle, *l.* lähes.	prope, *ad locum.*	när.
lähellä, *l.* läheſä, *l.* läſnä.	prope, *in loco.*	när.
läheſtä, *l.* läſtä.	ex propinquo.	när ifrån.
* lähin, ſ immän.	proximus.	närmaſt.
lähimmäinen, ſ iſen.	proximus.	näſte.
lähenen, ſ etä.	appropinquo.	nalkas, kommer när.
läheſtyn, ſ yä.	*idem.*	
läheſtytän, ſ yttää.	*imperſ. paſſ.* accedit ur.	man nalkas.
läheſtyminen, ſ iſen.	appropinquatio.	nalkande.
läheſtymätöin, ſ ättömän.	non appropinquans.	ſom ei kommer när.
Läjä, ſ än.	acervus.	hop; droſa.

läjäinen,

läjämen, ſ. iſen.	parvus acervus.	liten hop.
läjään, ſ. ätä.	congero.	lägger i hop.
läjätän, ſ. ättää.	congeror.	läggeſ i hop.
läjäelen, ſ. ellä. läjäellän, ſ. eldää.	*frequ. idem.*	
läjätöin, ſ. ättömän.	ſine acervo.	utan hop, hög, broſſa.
Läkähdyn, ſ. htyä.	halitu deſtituor.	ſtorknar.
läkähdän, ſ. htää.	ſpiritum intercipio.	låter ſtorkna, ſtärcker, ſtry-
* läkähytän, ſ. yttää.	*idem.*	per.
läkähytetän, ſ. ettää.	halitu privor.	ſtärckes, ſtrypes.
läkähyttäminen, ſ. iſen.	oppreſſio halitus.	ſtrypande.
läkähtymys, ſ. yxen.	halitus privatio.	ſtorknande.
Lämmin, ſ. mbymän.	calor: calidus.	wårma: warm.
lämbymys, ſ. yden.	calor.	wårma.
lämbymä, ſ. än.	*idem.*	
lämbymäiſet, ſ. iſten.	*pl.* panis calens.	warmt bröd.
lämbeen, ſ. mmetä.	caleo, caleſco.	blijr warm.
lämminnyn, ſ. ndyä.	*idem.*	
lämmitän, ſ. ittää.	calefacio.	giör warm, wårmer.
lämmitetän, ſ. ettää.	calefio, *alius vpe.*	giöres warm, wårmes.
lämmittelen, ſ. itellä.	calefacio me.	wårmer mig.
lämmitellän, ſ. eldää.	*imperſ. paſſ.*	man wårmer ſig.
lämmitys, ſ. yxen.	calefactum edulium.	warm mat: öl och bröd.
lämmittäminen, ſ. iſen.	calefactio.	wårmande.
lämmitteleminen, iſen.	calefactio *ſui.*	wårmande.
* lämmintauti, ſ. udin.	febris ardens.	bråmſiuka.
Ländymys, ſ. yxen.	vas patulum humile.	miölkbuncke.
Länſi, ſ. nnen.	occidens.	wåſter.
länſituuli, ſ. len.	zephyrus, favonius.	wåſtanwäder.
* länſipohjanmaa, ſ. an.	botnia occidentalis.	wåſterbotn.
ländinen, ſ. iſen.	vergens ad occidentem.	ſom är åt wåſter.
länttää.	*imperſ.* veſperaſcit.	lider till ſolens nedgång.
Läpi, ſ. wen.	foramen.	hål.
* läpinen, ſ. iſen.	foratus, cavernoſus.	hålig.
läwillinen, ſ. iſen.	*idem.*	
läwitöin, ſ. ittömän.	expers foraminum.	intet hålig.
läpitzen, *l.* läpitze.	per; trans.	igenom.
läpimitten.	per; capitulatim.	igenom; genomlöpandes.
läpikäytävä, ſ. än.	porta atrii ante templum	wäkuhus.

låwiſtån, ſiſtåd.	perforo; terebro.	bårar; giör hål.
låwiſtetån, ſettåd.	perforor, terebror.	båras, giöres hål.
låwiſtelen, ſelld. / låwiſtellån, ſeldåd.	*frequ. idem.*	
låwiſtys, ſyren.	perforatio, terebratio.	bårande.
låwiſtåminen, & låwiſteleminen.	*idem.*	
låwiſtåjd, ån.	perforans, terebrans.	ſom giör hål, bårare.
låwiſtåmåtöm, åttömån.	non terebratus, non perforatus.	obårad.
Lårwenå, ſån.	tormentilla.	bledört.
Låſnå, *vide* låhe.		
Lårv, ſyn.	lectio memoriæ manreprehenſio. (danda.	läxa.
item:		läxa, bannor.
lårvtån, ſtåd.	increpo, reprehendo.	läxar opp, bannar.
lårvtetån, ettåd.	increpor.	läxes opp, blir bannad.
lårvtys, tyren.	objurgatio, reprehenſio.	opplärande, bannande.
lårvtetåd, ån.	reprehenſor, objurgator.	ſom bannar.
Låvkyn, ſckyd.	*dicitur de liquidis,* agitor.	ſqwalppas.
låvkytån, ſtåd.	jacto, agito.	ſqwalppar.
låvkytetån, ettåd.	jactor, agitor.	blir ſqwalppad.
låvkyrys, tyren.	agitatio, jactatus.	ſqwalppande.
låvkytetåd, ån.	agitans.	ſom ſqwalppar.
låvkymåtöm, åttömån.	non jactatus.	ſom intet ſqwalppas.
Fvke, tyren.	æſtus; fervor æſtivus.	heta, ſtarck wärme.
Fvhvgumd, ån.	lascivos habens oculos.	fiſkögd.
Fvhund, ån.	vacca.	ko.
fvhundinnen, ſiſen.	parva vacca.	liten ko.
item:	vaccinus.	koachtig; ko tillhörig.
fvhundtöm, ſåttömån.	non habens vaccas.	ſom har ingen ko.
fvhundkieli, ſen.	folium lilii convallium.	bockeblad.
fvhundkieken cucka.	lilium convallium.	maiſtilier.
fehmånſieni, ſen.	fungus boum.	koſwamp.
Fehmus, ſuren.	tilia.	lind.
Fehti, ſhden.	frons; folium.	löf; blad.
fehto, ſhdon.	ramus frondens.	löfqwiſt.
fehtå, ſån.	*idem.*	
fehtinen, ſiſen.	frondoſus.	löfrik.

* lehte-

* lehtewå, ⸗ån.	*idem.*	
lehtilindu, ⸗nnun.	regulus.	tåtting.
* lehtimaja, ⸗an.	tabernaculum ex fron-	löfhydda.
lehtimato, ⸗don.	melolontha. (dibus.	löfmatk.
lehditöin, ⸗ittömän.	inſrons, fronde carens.	utan löf.
lehditän.	fronde orno.	löfwar.
* lehdotan, ⸗ottaa.	*idem.*	
lehditetän, ⸗ettää.	fronde ornor.	löfwes.
Leickan, ⸗icata.	ſeco, ſcindo: meto.	ſkär: ſkär ſäd.
leicatan, ⸗attaa.	ſcindor: metor.	ſkäres.
leickelen, ⸗ikellä. leikellän, ⸗eldää.	*frequ. idem.*	
* leicku, ⸗icun.	ſciſſura.	ſkåra.
leickaus, ⸗uxen.	ſciſſio, ſectio.	ſkårande.
leickaminen, ⸗iſen.	*idem.*	
leickaja, ⸗an.	ſcindens: meſſor.	ſom ſkär: ſkördeman.
leickajat, ⸗jain.	*pl.* dentes inciſores, ri-	framtänder.
leickamatoin, ⸗attoman.	(ſores, quaterii. non ſciſſus: non demes-	oſkuren.
Leicki, ⸗ikin.	ludus: jocus. (ſus.	lek: ſkämt.
* leickinen, ⸗iſen.	jocoſus.	ſkämtefull.
* leikillinen, ⸗iſen.	*idem.*	
* leickilawo, ⸗on.	theatrum.	ſkådeplats.
* leikinteco, ⸗gon.	jocus.	ſkämt.
leikinpaicka, ⸗ican.	locus ludo deſtinatus.	lekeplats.
leikitzen, ⸗itä.	ludo.	leker.
leikitän, ⸗ittää.	*imperſ. paſſ.* luditur.	lekes.
leicarit, ⸗itten.	*pl.* ludiones.	lekarer.
Leijon, *l.* leijona, ⸗an.	leo.	lejon.
Leili, ⸗lin.	uter ligneus.	lägel, träſlaſka.
Leiman, ⸗ata.	coruſco; fulguro.	gifwer haſtigt ſkeen; lium-
leimahdan, ⸗htaa.	*idem.*	(gar.
leimahtelen, ⸗hdella.	*frequ. idem.*	
leimaus, ⸗uxen.	ſplendor ſubitaneus: ful-	haſtigt ſkeen; liungande.
Leipä, ⸗iwän.	panis. (gur.	bröd.
leipäinen, ⸗iſen.	parvus panis.	litet bröd.
leiwällinen, ⸗iſen.	panem habens.	ſom har bröd: förmögen.
leiwätöin, ⸗ättömän.	pane carens: expers of-	brödlös.
leiwin, ⸗ipimen.	pala. (ficii.	kakſpade.

leiwoin, ſ ipomen.	mactra.	degtråg.
leiwon, ſ poa.	panes conficio.	bakar.
leiwotan, ſ ottaa.	in panes redigor.	bakas.
leipomus, ſ uxen.	panificium, piſtura.	bakning, bakande.
leipoja, ſ jan.	piſtor.	bakare.
leipomatoin, ſ attoman.	non factus in panes.	obakad.
* leipäweli, ſ ljän.	convictor; conſervus.	bordkamrat; medtiänare.
Leiri, ſ in.	caſtra.	läger.
Leitzan, ſ etta.	comitor: monſtro viam.	ledſagar: wiſar wägen.
leitzatan, ſ attaa.	ductor: in viam ducor.	ledſagas: wägwiſes.
leitzama, ſ an.	munus comitandi: viæ monſtratio.	ledſagande: wägwiſande.
leitzaja, ſ an.	dux & comes viæ.	ledſagare.
Leiwiſkä, ſ än.	pondo 20 librarum: talentum.	lispund: pund.
* leiwiskäitzen, ſ itä.	per pondo divido.	wäger pundtals.
Leiwoinen, ſ iſen.	alauda.	lärcka.
Lellun, ſ ua.	cedo prementi *inſtar telæ*	gungar ſom bängby.
Lembo, ſ on.	dæmon. (*l. pellis.*	ſatan.
Lemmänlehti, ſ hden.	ſpira decuſſata.	kringlat kors-blad.
Lemme, ſ en.	benignitas, gratia.	gunſt, ynneſt, nåd.
lembiä, ſ än.	benignus, benevolus.	gunſtig, nådig.
* lembeſti.	benigne.	gunſtigt.
Lemu, ſ un.	fragrantia, odor ſuavis.	god och ſöt lucht.
* lemaus, ſ uxen.	*idem.*	
lemajan, ſ mata.	fragro, ſuavem odorem	luchtar ſöt.
lemahdan, ſ htaa.	*idem.* (ſpargo.	
Lengo, ſ on.	arbor deflexa.	nedbögt trä.
Lennän, ſ ndää, *l.* etä.	volo.	flyger.
letän.	*imperf. paſſ.*	flyges, man flyger.
lendelen, ſ nnellä. } lennellän, ſ eldää. }	*frequ. idem.*	
lennelkelen, ſ ellä.	volito.	flyger ſmått.
lennätän, ſ ätää.	cogo volare.	lagar att flyga: flyndar på.
lennätetän, ſ ettää.	cogor volare.	driſwes till flyga eller flyn-
lendo, ſ nnon.	volatus.	flygande, flygt. (da ſig.
lennätys, ſ yxen.	feſtinatio *actiua.*	pådriſwande, flyndſamhet.
letto, ſ eton.	ſcopulus in mari.	dåld klippa i ſiön.
item:	telum magicum, plaga ſubitanea.	trollſkott, ſlått.

lendo-

lendokärme, ſ. en.	ſerpens alatus.	flygande orm.
lenningäinen, ſ. iſen.	*muſcæ genus.*	myckelpiga, wijſpiga.
Lenſiä, ſ. än.	tepidus.	lium, warmachtig.
lenſiäſti.	tepide.	något wärmt, liumt.
Leppä, ſ. epän.	cruor.	blod.
item:	alnus nigra.	alträ, alder, al.
* lepiſtö, ſ. ön.	ſylva alno conſita.	alſkog.
* leppäinen, ſ. iſen.	alneus, ex alno factus.	af al.
leppälindu, ſ. nnun.	rubecula.	rödſtiärt.
leppäterttu, ſ. rtun.	*idem.*	
leppätiro, ſ. on.	*muſcæ genus.*	wijſpiga.
Lepo, ſ. won.	quies, requies.	ro, hwila.
lewollinen, ſ. iſen.	tranquillus, quietus.	ſtilla, rolig.
lewolliſeſti.	quiete, tranquille.	ſtilla, roliga.
lewolliſus, ſ. uden.	tranquillitas.	ſtillhet, ro.
leworoin, ſ. ottoman.	inquietus.	orolig.
lewottomus, ſ. uden.	inquies, inquietudo.	orolighet.
lewottomaſti.	inquiete.	oroligen.
lepopäiwä, ſ. än.	dies feriatus, ſabbathum	hwilodag.
lepocammio, ſ. on.	cubile; ſepulcrum.	hwilokammar; graf.
lewän, ſ. ätä.	quieſco.	hwilar.
lewäilen, ſ. illä.	*frequ. idem.*	
lewätän, ſ. ättää.	ſino quieſcere.	låter hwila.
lewätetän, ſ. ettää.	ſinor quieſcere.	låtes hwila.
lewätetän, ſ. ätellä.	quietem capto.	hwilar mig.
	hinc forte	
Lepyn, ſ. eppyä.	iram ſedo; reconcilior.	blifr blidkad igen.
lepytän, ſ. yttää.	fiſto iram *alterius*, reconcilio.	blidkar.
lepytetän, ſ. ettää.	demulceor, reconcilior.	blidkas, förſonas.
lepytäjä, ſ. än.	reconciliator, iram ſedans.	förſonare.
lepytys, ſ. yren.	reconciliatio, averſio iræ	förſoning.
lepyllinen, ſ. iſen.	facilis reconciliatu.	förſonlig, mild.
leppiäs, ſ. än.	mitis, benignus.	nådig, mild.
lepylliſys, ſ. yden.	benignitas.	mildhet.
leppeys, ſ. yden.	*idem.*	
lepyiſeſti.	benigne.	mildeligen.
leppymätöin, ſ. ättömän	difficilis conciliatu.	omild, oförſonlig.

Leſki, ⁊en.	viduus, vidua.	ånkling, ånckia.
leſkimies, ⁊ehen.	viduus.	ånkling.
leſkiwaimo, ⁊on.	vidua.	ånckia.
leſkenlehti, ⁊hden.	tuſſilago.	håſthof.
Leſti, ⁊in.	duodecim *tonna.*	låſt, tolf tunnor.
Leſti, ⁊in.	modulus calcei.	ſkoläſt.
*Letto, ⁊eton.	locus paludoſus ex ſcatabeſco. (turiginibus.	dy, källſly.
* letyn, ⁊ettyä.		förſwinner, tränas bort.
Leuca, ⁊uwan.	mentum.	hake.
leucaluu, ⁊uun.	maxilla inferior.	nedre käfft.
leucapieli, ⁊en.	*idem.*	
leucailen, ⁊illa.	jocor.	ſkämtar.
Lewä, ⁊ån.	alga *in reti.*	ſiögräs i noten.
Lewiä, ⁊ån.	latus, amplus.	bred, wijd.
leweys, ⁊yden.	latitudo.	bredd, widd.
* lewiäſti.	late, ample.	bredt.
lewin, *l.* lewiän.	dilator, extendor.	blijr bred, wijd.
lewenen, *l.* lewennyn, ⁊ndyä.	*idem.*	
lewitän, ⁊ittää.	dilato, extendo.	breder ut, widgar.
lewitetän, ⁊ettää.	dilator, extendor.	utbredes, widgas.
lewittelen, ⁊itellä. lewitellän, ⁊eldää.	*frequ. idem.*	
lewitys, ⁊yxen.	amplificatio.	utwidgande, utbredande.
lewitäjä, ⁊än.	amplificator.	ſom utbreder, widgar.
lewittämätöin, ⁊ättömän.	non dilatatus.	obredd, owidgad.
lewiänlehdinkello, ⁊on.	trachelium.	halsgräs.
Liberſticku, ⁊icun.	liguſticum.	libeſticka.
Lica, ⁊an.	cœnum.	träck, orenlighet.
licainen, ⁊iſen.	cœnoſus.	oren.
Licoan, ⁊iota.	emollior in aqua.	blötes i watn.
lioitan, ⁊ittaa.	emollio aqua.	watulägger, blöter i watn.
lioitetan, ⁊ettaa.	emollior aqua.	watulägges, opblötes.
lioittelen, ⁊itella. lioitellan, ⁊eldaa.	*frequ. idem.*	
lico, ⁊ion.	aqua qua emollitur.	watn ſom något blötes uti.
licocala, ⁊an.	piſcis lixivio emollitus.	blöt fiſk, lutlagd fiſk.
licomatoin, ⁊attoman.	mollitu difficilis.	ſom ei blijr blöt.

lioitta-

lioittamatoin, ꝛ atto-man.	non mollitus.	oblött.
Lieca, ꝛian.	ligatura in paſtu; funis.	tiuder.
* liatan, ꝛata.	ligo ad paſtum.	tiudrar.
Liecki, ꝛekin.	flamma.	låga.
liekitzen, ꝛitä.	flammam ſpargo.	lågar.
lieckiö, ꝛön.	furia.	gaſt, ſpöke.
Lieco, ꝛon.	lignum humore tumi-	watubulen ſtock, trä.
Liehun, ꝛua.	vento moveor. (dum.	flächtas af wåder.
liehan, ꝛata.	folle ignem çieo.	bläſer opp eld med puſt.
liehoitan, ꝛittaa.	anhelo.	puſtar, fläſer.
liehacoitzen, ꝛita.	adulor.	ſmickrar; hycklar.
* liehacoitzia, ꝛan.	adulator.	ſmickrare.
* liehacoitzeminen, ꝛiſen.	adulatio.	ſmickrerij, ſmickrande.
lichacoitzemus, ꝛuxen.	*idem.*	
Lieuren, ꝛenen.	prima lana agni.	lambull.
item:	nubes alba & rarior.	tunt moln.
liennyn, ꝛndyä.	nubilo.	molnar tunt.
Liemi, ꝛen.	juſculum.	ſoppa, ſåd.
liemetöin, ꝛettömän.	juſculo carens.	utan ſåd eller ſoppa.
Liepiä, ꝛän.	tempeſtas mitior.	blidt wåder.
Lieru, ꝛun.	blandiens; joculator.	ſmickrare; ſmärolig, puß-
lierutan, ꝛuttaa.	blandior; joculor.	fiåſar; ſmickrar. (luſtig.
lieruttelen, ꝛutella.	*idem.*	ſmickrar, fiåſar.
Lieſi, ꝛeden.	locus quo extrahuntur e fornace prunæ.	ugnsgruſwa.
item:	margo foci.	ſpijshåll.
lieſca, ꝛan.	*idem. item* flamma e fornace exæſtuans.	ugnslåga.
lieſcan, ꝛata.	flammam ſpargo.	lågar.
* Lieto, ꝛdon.	terra arenoſa.	ſandachtig jord, moo.
* liedyn, ꝛetyä.	in limo detineor.	faſtnar i gyttian.
Liewä, *l.* liewiä, ꝛän.	ſolutus.	lös, löstwinnad.
liewäſti.	ſolute.	löſt.
liewitän, ꝛittää.	ſolvo; allevo; exonero.	löſer; lindrar.
liewitetän, ꝛettää.	ſolvor; allevor; exoneror.	löſes; lindras.
liewityꝭ, ꝛyxen.	levamen, allevatio.	lindring, lättande.
Lieve, ꝛepen.	fimbria.	klädefåll.
lieſtän, ꝛſtää.	fimbriam aſſuo.	fållar.

Liha, -an.	caro.	kiöt.
lihainen, -isen.	carneus.	af kiöt.
lihallinen, -isen.	carnalis.	kiötslig.
lihallisus, -uden.	carnalitas.	kiötslighet.
lihallisesti.	carnaliter.	kiötsligen.
lihoan, -oita.	pinguesco.	blur feet.
lihoitan, -oittaa.	pinguefacio, sagino.	göder, giör feet.
lihoitetan, -ettaa.	saginor, pinguefio.	gödes.
lihawa, -an.	pinguis.	feet.
lihawus, -uden.	pinguedo.	fetma.
lihoittamatoin, -attoman.	non pinguefactus.	ogödd.
Lihti, -hdin.	navigium medii generis.	skuta.
Lijca, -jan.	superfluum: tumor.	öfwerflöd: wäxt.
lijan.	abundanter, valde.	öfwermättan.
lijaisesti.	*idem.*	
lijallinen, -isen.	superfluus.	öfwerflödig.
lijaten.	præsertim, præcipue.	besynnerligen, till öfwerflöd.
lijatengin.	*idem.*	
lijaxun, -ua.	superfluum esse reor.	tycker wara förmycket.
lijaxutan, -uttaa.	superfluus judicor.	hälles för öfwerflödig.
lijkenen, -ijetä.	superfluus sum.	är till öfwerloppz.
* lijat hiuxet.	coma ascititia, calien-	peruk.
Lijcke, *inusit. inde* lijckellä.	in motu. (drum.	i rörelse.
lijcun, -ckua.	mobilis sum, moveor.	röres, är rörlig.
lijcutan, -uttaa.	moveo.	rörer.
lijcutetan, -ettaa.	moveor.	röres.
lijcuttelen, -utella.	moto.	rörer småningom eller off-
lijcutellan, -eldaa.	moveor sensim.	röres smått, offta. (ta.
lijcuttaja, -jan.	motor.	som rörer.
lijckuwainen, -isen.	mobilis.	rörlig, ostadig.
lijckumatoin, -attoman.	immobilis.	orörlig.
lijcutus, -uxen.	motio.	rörande. *act.*
lijckuminen, -isen.	motus.	rörelse. *pass.*
lijcundo, -nnon.	motus vitalis.	lifachtig rörelse.
lijcuttamatoin, -attoman.	immotus.	orörd.
Lijckiö, -ön.	succidia.	swijnsida, skincka.

Liima,

Lijma, -an.	gluten.	lijm.
lijmaan, -ata.	glutino.	lijmar.
lijmatan, -attaa.	glutinor.	lijmas.
lijmannun, -ndua.	concresco glutine.	sammanlijmes.
lijmaus, -uxen.	glutinatio.	lijmning, lijmande.
lijmaja, -an.	glutinator.	lijmare.
lijmamatoin, -attoman.	non glutinatus.	olijmad.
Lijna, -an.	linteum; linum.	lärfft; lijn.
lijnainen, -isen.	lineus: linteolum.	af lijn: liten duk.
Lijpaisin, -imen.	clavus quo exploditur	tryckpinna på en båga.
Lijru, -un.	gavia. (arcus.	tårna.
Lijsca, -an.	lactes piscium.	fiskmiölcka.
item:	coctu, *l.* tusu solutus.	sönderkokat eller stött.
Lijsta, -an.	segmentum ligni.	spielcka, stor spån.
lijstan, -ata.	segmenta facio.	spielckar.
Lijtän, -ijttää.	conjungo apte, compono.	fogar tillsamman.
lijtetän, -ettää.	apte conjungor, com-	foges tillsamman.
lijttelen, -itellä. } lijtellän, -eldää. }	*frequ. idem.* (ponor.	
lijtos, -oxen.	junctura, compositio.	sammanfogning.
lijte, -ijtten.	compositio domus lig-	timra; wäggsåta.
lijtto, -ijton.	fœdus. (neæ.	förbund.
lijttoweli, -ljän.	fœderatus.	förbundzbroder.
Lijte, -ijtten.	lubrica declivitas viæ.	wägslängia.
Lijwa, -an.	limus.	slem.
* lijwastun, -ua.	in lubrico cœno titubo.	snafwar, slinttar, halckar.
* lijwastelen, -ella.	*idem.*	snafwar.
* lijpan, -ijpata.	*idem.*	
* lijppaus, -uxen.	locus lubricus.	stielpställe.
Liki.	propinquitas, prope.	när, när in till.
likenen, -etä.	appropinquo.	nalckas, kommer när.
likistän, -stää.	comprimo.	trycker ihop; packar.
likistetän, -ettää.	comprimor.	tryckes ihop; packas.
likistelen, -ellä. } likistellän, -eldää. }	*frequ. idem.*	
likistyn, -yä.	possum comprimi.	kan ihoptryckas; packas.
likistys, -yxen.	compressio.	tryckning; packning.
likistämätöin, -ättömän	non pressus.	okramad, opackad.

likimmäinen, -isen.	proximus.	närmaste.
likimäin, likimäärin.	proxime.	när, nästan.
Lillucka, -ucan.	morum molle.	blött bär.
item:	folium nymphææ.	flöblad.
Limasca, -can.	muscus in aquis.	grön och flemmig [illegible]
Limpsiän, -ämen.	silex.	flintta.
Limppu, -mbun.	panis crassus.	limppa.
Linda, -nan.	pulmentarium, puls.	mos.
Lindicka, -can.	bacca vitis repentis.	jungfrubär, glasbär.
Lindu, -mun.	ales, avis.	fogel.
linduinen, -isen.	avicula: corculum.	liten fogel: [illegible]
lindumies, -ehen.	auceps.	fogelfängiare, [illegible]
linducodonmies, -ehen.	pumilio, nanus.	dwärg.
linduhaucka, -ucan.	falco.	falck.
linnunherne, -en.	astragaloides.	fogelärt.
linnunrata, -dan.	galaxia.	wintergata.
Linna, -an.	arx, munimentum.	flott, borg, fäste.
* linnanwanhin, -himman.	præfectus arcis.	flottherre, [illegible]
Lingo, -on.	funda.	fliunga.
lingon, & lingoan, -ota.	fundito, funda mitto.	fliungar.
* lingottelen, -otella.	*frequ. idem.*	
lingottaminen, -isen.	jaculatio ex funda.	fliungande.
lingottaja, -an.	funditor.	fliungare.
Lipacka, -can.	limus lubricus.	hal flem.
lipacainen, -isen.	lubricus.	flemmig, flipprig.
Lipiä, -än.	lixivium.	lut.
Lipilaari, -in.	garrulus, nugator.	sqwalrare.
Lippanen, -sen.	cistula.	wacka.
* Lippo, -ipon.	funda: sacculus.	häf, fiskhäf: pung.
lipon, -oa.	funda piscor.	häfwar, fiskar med [illegible]
item:	ligurio.	läppiar.
lipominen, -isen.	piscatura ope fundæ.	häfwande.
item:	liguritio.	läppiande.
Lipon, -ota.	eo, festino.	går, skyndar.
Lippu, -ipun.	vexillum, signum militare.	fahna, baneer.
lipuncandaja, -an.	signifer.	fändrick, som bär [illegible]
lipun, -ippua.	vento moveor.	fläktar i wädret.
[illegible]an, -uttaa, & [illegible]	*idem.*	
[illegible]uttelen, -utella.		

Liſå, ſ. ån.	augmentum; plus.	tillökning; mera.
liſåån, ſ. åtå.	augeo.	öker, lägger till, förmerar.
liſåtån, ſ. åtåd.	augeor.	ökes, lägges till, förmeras.
liſåelen, ſ. ellå. liſåellån, ſ. åelså.	*frequ. idem.*	
liſännyn, ſ. ndyt.	augeſco, accreſco.	blifr mera, lager till.
liſåtys, ſ. yxen.	auctio.	tillökning.
liſåminen, ſ. iſen.	*idem.*	
* liſändymys, ſ. yxen.	accretio.	förökning.
liſåjå, ſ. ån.	augens, auctificus.	förökare.
liſåmåtöin, ſ. åttömån.	non auctus.	oförökt.
Liſtin, ſ. å.	defero rapicia.	ſkår blad af roſwor.
liſtiminen, ſ. iſen.	rapiciorum deſectio.	roſbladens afſkärande.
Liſu, ſ. un.	piſcis nondum adultus.	fiſkunge.
Litcon, ſ. oa.	facile devoro, gluio.	ſl..kar haſtigt.
litcaiſen, ſ. iſta.	*idem.*	
Lito, ſ. don.	congeries, cumulus.	hop, hög.
* litoan, ſ. oa.	congero.	lägger i hop.
Litu, ſ. un, & litucka, ſ. can.	le, umen immaturum.	omogen ärtſkid.
Litiſtån, ſ. åi.	premo, comprimo.	kramar ihop, ſönder; kry,
litiſtetån, ſ. ettåå.	comprimor.	kramas tillſamman. Oſter,
litiſtåminen, ſ. iſen.	preſſio.	kryſtande.
litiſtys, ſ. yxen.	*idem.*	
litiſtåjå, ſ. ån.	comprimens.	ſom kryſter, kramar.
litiſtåmåtöin, ſ. åttömån.	non compreſſus.	okramad, okryſtad.
Liucas, ſ. ckan.	lubricus: feſtinus.	hal: ſnabb.
liucun, ſ. ua, l. liuſtin, ſ. ia.	lubrico glaciei utor.	ſkrimmer.
liucaſtun, ſ. ua.	in lubrico titubo.	halckar.
liucaſtelen, ſ. ella.	*idem.*	
liucautan, ſ. uttaa.	caſum minor.	halckar haſtigt.
liuckaſti.	cito, feſtine.	haſtigt, fort.
Liuhen, ſ. ata.	laniando partem aufero.	riſwer, ſluter ett ſtycke ifrå.
liuhaiſen, ſ. iſta.	*idem.*	
Liuhdon, ſ. htoa.	circum me ferio.	ſlår omkring mig.
Liuhun, ſ. ua.	vento moveor.	ſkaddrar i wädret.
liuhutus, ſ. uxen.	agitatio a vento.	ſkaddrande i wädret.
Liuken, ſ. ea.	ſolvor.	förſalnar.
Liuſca, ſ. an.	particula.	ſtycke; ſlik.
liuſcon, ſ. oa.	in particulas ſcindo.	ſkär eller riſwer i ſtycken.

Liuſu, ſun.	declivis,	ſom bär utföre.
liuſun, ſua.	declivitate deferor.	ſkrinner utföre.
Liwahdan, ſhtaa.	inſtar fulguris tranſeo.	flyger fram om.
liwautan, ſuttaa.	ſubito pereo.	far haſtigt ſin kos.
Liwaſtun, ſua.	labi conor in lubrico.	halckar.
liwiſtun, ſyå, & liwiſtelen, ſellå.	*idem.*	
Loca, ſloan.	cœnum.	träck.
locainen, ſiſen.	cœnoſus.	träckot, oreen.
loatoin, ſattoman.	ſine cœno.	utan träck.
* locaan, ſoata.	inquino cœno.	träckar, orenar.
locacun, ſun.	october.	ſlachtmånad.
*Locki, ſokin.	lupus.	warg.
item:	mergus.	måſe.
Lohco, ſon.	pars vaſis fictilis; *item* rapæ ſciſſæ	lerſkrälle: ſtycke af en ſkuren roſwa.
lohcaiſen, ſiſta.	defringo partem.	bryter, ſkär ſtycke utaf.
lohwaiſtan, ſiſtaa.	defringor.	brytes, ſkäres ſtycke ifrån.
lohcaiken, ſilla.	*freqv. act.*	bryter ifrån.
lohwaiſtus, ſuxen.	defractio partis.	ſtyckes afſöndrande.
Lohdun, ſhtua.	mitigor; ſolatium reci-	blijr hugſwalad, hugnas.
lohdutan, ſuttaa.	conſolor. (pio.	hugſwalar, hugnar.
lohdutetan, ſettaa.	ſolatio fruor.	hugſwalas, hugnas.
lohdutkelen, ſutella. } lohdutellan, ſeldaa. }	*freqv. idem.*	
lohdutus, ſuxen.	ſolatium, conſolatio.	hugſwalelſe, hugnad.
lohduttaja, ſan.	conſolator, paracletus.	hugſwalare.
lohdullinen, ſiſen.	ſolatii plenus.	hugnelig.
lohdulliſeſti.	conſolatorio modo.	hugneligen.
lohduttamatoin, ſattoman.	inconſolabilis.	ſom intet läter ſig hugſwala.
Lohi, ſhen.	ſalmo, eſox.	lax.
lohikärme, ſen.	draco.	drake.
lohikärmenruoho, ſon.	draconculus.	draguun.
Loi, ſin.	ignavus, otioſus.	lat, lätting.
loismies, ſehen.	otioſus: inquilinus.	lätting: inhyſing.
Loima, ſan.	terra arenoſa.	ſandmo.
Loimi, ſen.	ſtamen telæ: ſtragulum equinum,	opränning i wäf: häſttäcke; gement täcke.

* loimillinen, =iſen.	ſtragulum habens.	ſom har täcke.
* loimitoin, =ittoman.	ſtragulo carens.	utan täcke.
Loicko, =icon.	hauſtrum.	öſekar af näfwer, näfwer riſwa.
Loiro, =on.	ſabulum, ſaburra.	alf, groſſand, ſtengrus.
Loiſtan, =ſtaa.	luceo, fulgeo.	lyſer.
loiſto, =on.	lux, lumen, fulgor.	ſtarkt liuſ.
* loiſte, =en.	*idem.*	
Loitto, =iton.	declivis; declivitas.	ſlutt.
Loitzin, =ia.	incanto, magia utor.	trällar.
loitzia, =an.	veneficus, magus.	trällkarl, ſpåman.
Lokero, =on.	cavernula in ſaxo.	hål eller grop i ſten.
Lolli, =in.	impolitus, inutilis.	lymmel.
Loma, =an.	fiſſura; antrum.	ſpringia; bergſkreſwa.
lomo, =on.	depreſſus ex pulſu locus.	bula. *de vaſe dicitur.*
lomoinen, =iſen.	ictu, *l.* pulſu cavernoſus.	bulig.
* lommen, =eta.	pulſu cavernoſum facio.	giör bulig.
* lommiſtun, =ua.	cavernoſus fio.	får bula, blijr bulig.
Loncko, =ngon.	coxa.	höfft.
item:	pendulum prolixum.	hängiande ſnijpot.
lonckoparta, =rran.	promiſſam habens barbam, longobardus.	ſom har långt pijpſkägg.
* loinckoluu, =un.	coxendix.	ro, höfftesbeen.
longasluu, =un.	*idem.*	
Loppu, =opun.	finis: extremitas; terminus.	ände.
loppi, =opin.	angulus mathematicus.	kantt, hörn.
=loppinen, =iſen.	angulos habens-.	=kanttig, hörnig.
lopen.	finaliter.	ſluteligen.
lopun, =oppua.	deſino: finem habeo.	ändas: blijr all.
lopetan, =ettaa.	finio: perimo.	ändar; giör ſlut uppå: dråper.
lopetetan, =ettaa.	finior: perimor.	ändas; dråpes.
lopettaja, =an.	finem imponens: perimens.	ſom giör ända uppå; dråper.
lopetus, =uxen.	terminatio: cædes.	ändande: dråp.
loppuwainen, =iſen.	finitus.	ändelig, ſom har en ända.
loppuwaiſeſti.	finite.	ändeligen, ſluteligen.
loppumatoin, =ttoman.	infinitus.	oändelig.

loppumattomus, -uden.	infinitas.	oändelighet.
loppumattomaſti.	infinite.	oändeligen.
lopriainen, -iſen.	feſtum epiphaniæ.	trettondedagen.
* Loritan, -ittaa.	garrio.	ta'ar i wädret.
item:	rixoſe querulor.	knotas.
lorittelen, -itella.	*frequ. idem.*	
* loritus, -uren.	garrulitas, garrulitas.	ſafängt tal, prat: knotande.
loritaja, l. loritteliia, -an.	garrulus.	ſqwalrare.
Loſtan, -ata.	garrio.	pladrar.
Loſcun, -nu.	ex humore ſtrido.	ſlaſkar, ſom wät ſko.
loſ-uminen, -iſen.	ſonus ex humore.	ſlaſkande.
Lotkia, -itta.	ignavus, homo nauc.	wräkling.
Lotteri, -en.	minor exta ſylva.	litet ſwedieby gge.
Louras, -uksen.	angulus interior.	hörn, wrå.
lourin, -urin.	*idem*	
Loukan, -uden.	pullo; tange durius: ſaepallior: lauior. (cio.	ſköter; ſåras.
loukaan, -aſta.	offendor.	ſtöres: ſåras.
loukkaamus, -uden.	offenſio, alliſio, pulſatio.	blir illa ſtöter, ſkadder.
loukkaus, -uren.		ſtöt.
loukkamatoin, -atoman.	inoffenſus, non alliſus.	oſtadd, oſtött.
Lous: Louhi, -uen.	inſtrumentum frangendi lini: & capiendarum ferarum.	lijnbräka: diurfälla.
loucutan, -uttaa.	frango linum.	bräkar lijn.
loucutetan, -ettaa.	linum frangitur.	bräkas.
loucutus, -uren.	actus frangendi linum.	bräkande.
loucuttaminen, -iſen.	*idem.*	
loucuttaja, -an.	qui linum frangit.	ſom bräkar lijn:
loucuttamatoin, -atoman.	non fractum linum.	obräkadt lijn.
Louhin, -ia.	partem decerpo.	riſwer ett ſtycke, bijter af, ſliter iſrån.
louhitan, -ittaa.	decerpor.	riſwes, bijtes af, ſlites iſrån
louhina, -an.	partis direptio.	ſtyckes afriſwande, bijtande.
louhiminen, -iſen.	*idem.*	(de.
[illegible], -an.	auſter, auſtralis plaga.	ſunnan; ſöder.
[illegible]	africus; occaſus brumalis.	wäſtſunnan.

alle

aliis rectius:	libonotus: proxima a meridie plaga.	sudsudwäst.
item:	quiespecoris meridiana.	boskapens middag; hwila.
Louwe, -en.	mergus major.	stor fiskmåse.
Lowi, -en.	defectus *in corpore solido.*	grop, hål: bula, skråma.
lowillinen, -isen.	cavernosus.	gropig, hålig, bulig.
lowitoin, -ittoman.	non cavernosus.	utan grop och hål.
lowistan, -istaa.	cavernulas facio.	giör bulor, gröper.
lowistaminen, -isen.	cavernularum impactio.	gröpers giörande.
Löhkä, *aliis* löyhkä, -än.	fœtor: vapor.	stanck, obehaglig lucht: dunst.
löyhkän, -ätä.	fœteo.	luchtar illa.
löyhkyn, -yä.	*idem.*	
Lölli, -in.	tardus, inutilis.	senfärdig, onyttig, lymmel.
löllimäinen, -isen.	*idem.*	
löllittelen, -itellä.	segniter me gero.	lymlas.
Lötkyn, -yä.	flexilis sum.	är smidig; swichtar.
lötkytän, -yttää.	flexile moveo.	swichtar, giör swichtande.
lötkytys, -yxen.	agitatio ejus quod flexile est.	swichtande, *act.*
lötkyminen, -isen.	flexibilitas.	swichtande, *pass.*
lötkymätöin, -ättömän.	inflexibilis.	intet swichtande.
lötky, -yn.	scutica.	karbas.
Lötö, -ön.	ignavia marcens.	lätting, wräkling.
Löydän, -ytä.	invenio, reperio.	finner.
löytän, -yttää.	invenior.	finnes.
löydyn, -ytyä.	sum inventu facilis.	kan finnas.
löytäjä, -än.	inventor.	påfinnare.
löytämätöin, -ättömän.	non repertus, non inventus.	ofunnen.
löytylapsi, -en.	infans expositicius.	hittebarn.
Löyhä, -än.	solutus.	lös.
löyhästi.	solute.	löst.
löyhdyn, -htyä.	dissolvor; remitto me.	blijr lös.
löyhitän, -ittää.	solvo.	löser, giör löst.
löyhyn, -yä.	solutus moveor, vento flector.	fladrar.
löyhytän, -yttää.	ventum cieo.	flächtar.
Löyly, -yn.	vapor calidus.	bad; imm, änga.
Lua, *l.* luwa, -an.	area seu pavimentum tritura.	loga.

Luckan,

Luckan, -ucata.	reprehendo, objurgo.	knotas på.
Luckari, -in.	ædituus.	klockare.
Lucku, -ucun.	sera.	lås.
lukitzen, -ita.	obsero: obsigno.	låser: förseglar.
lukin, -ckia.	*idem.*	
lukitan, -ittaa.	obseror: obsignor.	låses: förseglas.
lukitzeminen, -isen.	obseratio: obsignatio.	låsande: beseglande.
luckimatoin, -attoman.	non obseratus: non obsignatus.	oläst: oförseglad.
lucullinen, -isen.	vas obseratum: seram habens.	som har lås.
lucutoin, -uttoman.	sera carens.	utan lås.
luckuruoho, -on.	lunaria.	låsegräs.
Lude, -ten.	cimex.	wägglus.
luticka, -ican.	*idem.*	
luteinen, -isen.	scatens cimicibus.	full med wägglöss.
Ludinmarja, -an.	bacca nigræ ribis.	tistron, swart wijnbär.
Luen, -kea.	lego: numero.	lås: räknar.
luetan, -ettaa.	legor: numeror.	låses: räknas.
luetan, -ettaa.	legere facio: examino.	låter låsa: förhörer.
luetetan, -ettaa.	ad legendum cogor: examinor.	förhöres.
lueskelen, -ella.	lectito: recenseo.	håller på att låsa: räknar
lueskellan, -eldaa.	legor: recenseor.	låses: opräknas. (opp.
luettelen, -etella.	numero: sæpius examino.	räknar opp: förhör offta.
luetellan, -eldaa.	numeror: examinor.	opräknas: förhöres.
lucu, -ugun.	lectio; caput: numerus.	läsning; capitel: tal, räkning.
lucualasken, -ea.	numero; rationes ineo.	räknar; håller räkenskap.
* lugunlaskemus, -uxen.	numeratio, positio calculi.	räkenskap.
lucuateen, -hdä.	rationem reddo.	giör redo, giör besked.
lugunteco, -gon.	rationis redditio.	redogiörelse.
* lucuapidän, -tää.	æstimo, curo.	achtar, tager i acht.
lugunpitämys, -yxen.	cura, observatio.	acht.
* lugunpitämätöin, -ättömän.	incuriosus, negligens.	oachtsam, owälig.
* lugunpitämättömys, -yden.	incuria, negligentia.	oachtsamhet.

lugun-

lugunpitämättomäſti.	incurioſe, negligenter.	vachtſamliga, owäligt.
lukia, ⁊an.	lector: numerator.	läſare, ſom läs: räknare.
lukeminen, ⁊iſen.	lectio.	läſande.
lueſkelemus, ⁊uxen.	lectio: recenſio.	offta läſande: opräknande.
luettelemus, ⁊uxen.	dinumeratio: examina-	opräknande: förhör.
luetus, ⁊uxen.	examen. (tio.	förhör, förhörande.
luettaminen, ⁊iſen.	*idem.*	
luettaja, ⁊an.	examen inſtituens.	ſom förhörer, låter läſa.
lukematoin, ⁊attoman.	non lectus: innumera-	oläſen: oräknelig.
luettamatoin, ⁊attoman.	(bilis. non examinatus.	oförhörd.
lukemattomus, ⁊uden.	innumerabilitas.	oräkneligheet.
lukemattomaſti.	innumerabiliter.	oräkneligen, utan tal.
Luha, ⁊an.	pectinis textoris com-	wäfſkedz kläſwa.
Luhi, ⁊in.	contuſus. (pactura.	ſönderbräkad.
Luhta, ⁊hdan.	pratum ſylveſtre.	ſkogz äng.
luhtaruoho, ⁊on.	carex.	ſtarr.
Luhti, ⁊hdin.	ſuperior contignatio.	loſſt.
Luicahdan, ⁊ahtaa.	inopinato proſilio.	fahr haſtigt fram.
Luico, ⁊on.	cygnus.	ſwan.
Luihcan, ⁊ata.	vociferor.	krijar, ropar.
luihcaelen, ⁊ella.	*frequ. idem.*	
luihcaus, ⁊uxen.	vociferatio.	ſkrij.
Luikuri, ⁊in.	tuba lignea.	luur.
Luiſean, ⁊ata.	certo.	nappas om, täſlas.
luiſke, ⁊en.	certamen.	täſlande, napptag.
Luiſu, ⁊un.	declivitas lubrica.	halcka utföre.
luiſun, ⁊ua.	feror declivi lubrico.	ſkrinner utföre.
* luiſtin, ⁊ia.	utor lubrico glaciei.	ſkrinner på ijs.
* luiſtelen, ⁊ella.	*idem.*	
luiſtin, ⁊imen.	ſolea ferrea vel oſſea.	ſkridſko, benlägga.
luiſtiminen, ⁊iſen.	curſus in lubrico.	ſkrinnande.
Luja, ⁊an.	firmus, conſtans.	faſt, ſtadig.
lujuus, ⁊uden.	firmitas, conſtantia.	faſthet, ſtadighet.
lujaſti.	firmiter, ſtrenue.	ſträngeligen, alfwarſamli-
* lujitan, ⁊ittaa.	firmo.	ſtärcker, fäſter. (gen.
lujitetan, ⁊ettaa.	firmor.	ſtärckes, fäſtes.
* lujitus, ⁊uxen.	confirmatio.	fäſtande, ſtärckande.
Lumbio, ⁊on, l. lumme, ⁊en.	verticillum.	ſland.

[illegible]	[illegible]	ſmiö.
[illegible]	[illegible]	full med ſmiö.
[illegible]	[illegible]	[illegible], wäſtrar i ſmiö.
[illegible]	[illegible]	ſmöwädder.
[illegible]	[illegible]	[illegible]
[illegible]	[illegible]	ſmedtång.
[illegible]	[illegible]	[illegible]
[illegible]	[illegible]	[illegible]
[illegible]	[illegible]	[illegible]

item:	ſemuncia.	lod i wicht.
Luola, ≈an.	antrum, caverna, ſpecus.	grop, kula.
Luoma, ≈an.	tractus retis.	warp, notdrächt.
Luonna.	apud.	hos.
luoxi.	ad.	till.
luoſta.	de.	ifrån. *deducta ab inuſitato* luo, propinquitatem *denotante.*
Luon, ≈oda.	creo.	ſkapar.
luodan, ≈otaa.	creor.	ſkapas.
luoja, ≈an.	creator.	ſkapare.
luominen, ≈iſen.	creatio.	ſkapelſe.
luomatoin, ≈attoman.	increatus.	oſkapad.
luodut.	*pl* res creatæ, creatura.	ſkapade ting.
luotu, ≈odun.	fatum; fatalis.	öde; af öde.
luoma, ≈an.	ſignum connatum.	födelſemärcke.
Luondo, ≈nnon.	natura; indoles.	natur; kynne, art.
luondocappale, ≈en.	creatura.	creatur, thet ſom ſkapadt
luonollinen, ≈iſen.	naturalis.	naturlig. (är.
luonollisus, ≈uden.	naturalitas.	naturlighet.
luonollisesti.	naturaliter.	naturligen.
luonnotoin, ≈ottoman.	non naturalis, præternaturalis.	onaturlig.
luonottomus, ≈uden.	averſio naturæ.	onaturlighet.
luonottomasti.	præter naturam.	onaturligen.
luonitzen, ≈ita.	naturam induo; aptus fio.	ſämies; tiänar till.
luonicas, ≈ckan.	aptus.	tiänlig, ſämlig.
luondolähde, ≈teen.	fons, ſcaturigo.	källa, ſpringekälla.
luondooppi, ≈opin.	ingenium.	naturligt begrep.
Luon, ≈oda.	abortio; abortum facio.	föder mißfödſel; kaſtar.
luodan, ≈otaa.	abortivus ſum.	mißfödes; kaſtas.
luoma, ≈an.	abortus.	mißbörd: otidig födſel.
luodencannettu, ≈etun.	infans ſuppoſititius.	byting.
Luon, ≈oda.	telam adorno.	oprånner wäf.
luodan, ≈otaa.	tela inſtruitur.	oprännes.
luotan, ≈ottaa.	telam inſtrui curo.	låter oprånna wäf.
luotetan, ≈eitua.	tela adornari curatur.	låtes oprännas.
Luon.	aquam ejicio: fodiendo aperio.	öſer ut watn: gräfwer opp.

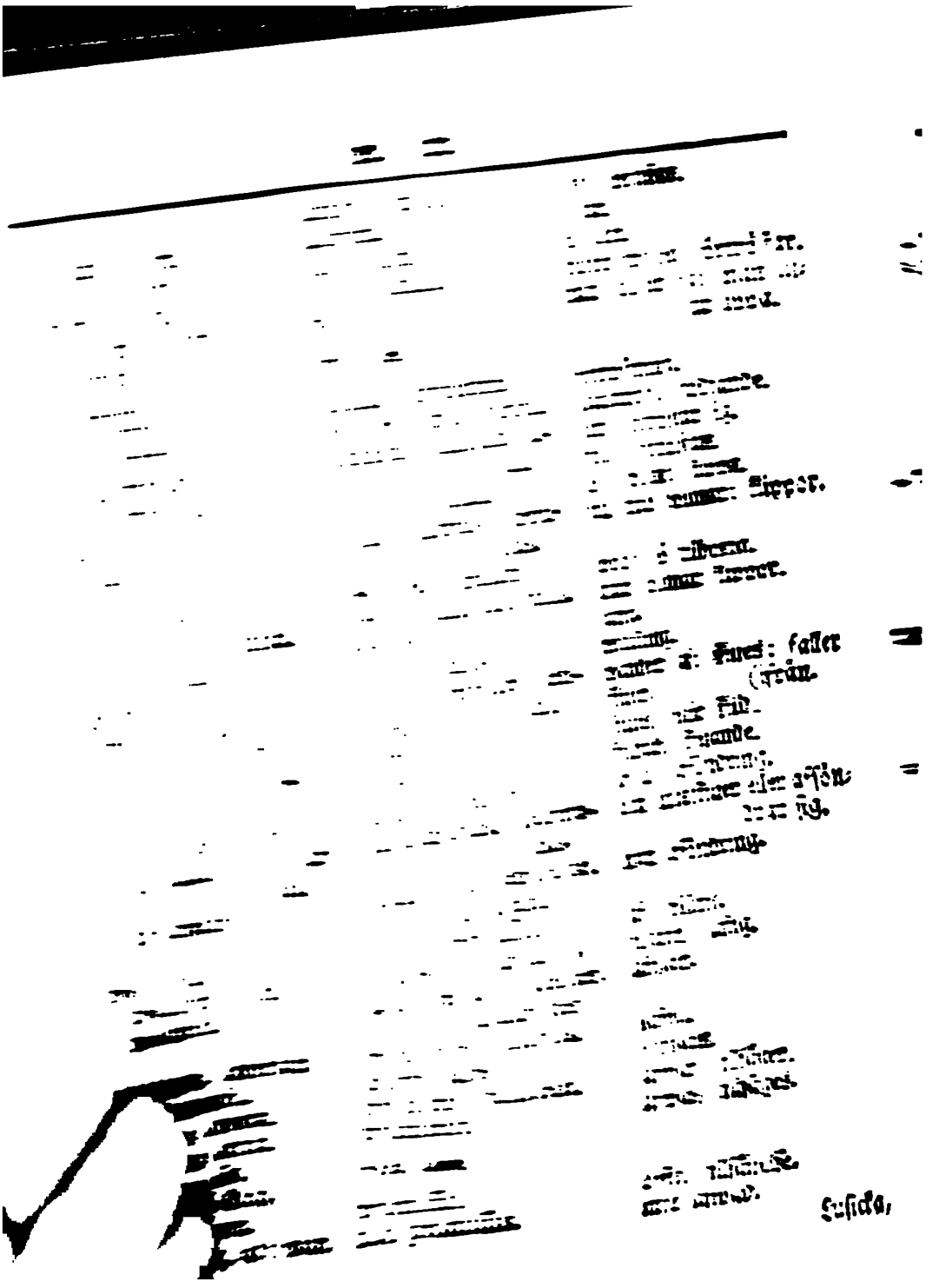

Luſicka, ⸗ican.	cochlear.	ſked.
luſickainen, ⸗iſen.	parvum cochleare.	liten ſked.
luſicoitzen, ⸗ita.	cochleari edo.	äter med ſked.
luſicoitan, ⸗ittaa.	*imp. paſſ.*	ätes med ſked.
luſicoitzeminen, ⸗iſen.	uſus cochlearis.	ätande med ſked.
luſickaruoho, ⸗on.	cochlearia.	ſkedgräs.
Luſte, ⸗en.	lolium.	ſwingel.
luſteinen, ⸗iſen.	lolio refertus.	full med ſwingel.
luſtetoin, ⸗ettoman.	lolio carens.	utan ſwingel.
Lutiſen, ⸗iſta.	tremo, contremiſco.	darrar, bäfwar.
lutiſtan, ⸗iſtaa.	premo.	trycker, kramar.
lutiſtetan, ⸗ettaa.	premor.	kramas, tryckes.
Luu, ⸗un.	os.	been.
luinen, ⸗iſen.	oſſeus: os habens.	af been: benig.
luutoin, ⸗uttoman.	carens oſſibus.	utan been.
luuſiſpi, ⸗wen.	*inſecti genus.*	
Luucko, ⸗ucon.	flammeum, cucullus.	hånglufwa, karpus.
Luucu, ⸗un.	valva.	luuka.
Luulen, ⸗ulla.	opinor, puto.	menar, håller före.
luullan, ⸗uldaa.	putor, cenſeor.	menes, hålles före.
luuleſkelen, ⸗ella. luuleſkellan, ⸗eldaa.	*frequ. idem.*	
luulo, ⸗on.	opinio.	mening.
luulia, ⸗an.	qui opinatur, exiſtima-	ſom menar.
Luuta, ⸗udan.	ſcopæ. (tor.	ſopqwaſt.
Lyckän, ⸗ykätä.	pello, trudo: indo.	ſtöter, ſkiuter: ſkiuter in.
lykätän, ⸗ättää.	pellor, trudor.	ſtötes, ſkiutes.
lyckelen, ⸗ykellä. lykellän, ⸗eldää.	*frequ. idem.*	
lyckäys, ⸗yxen.	pulſus: ſuggeſtio.	ſtötande: ingifwelſe.
lyckäminen, ⸗iſen.	pulſus.	ſkiutande.
lyckämätöin, ⸗ättömän.	non pulſus.	oſtött, oſkuten.
lyckäjä, ⸗än.	qui pellit.	ſom ſtöter, ſkiuter.
Lycky, ⸗ykyn.	fortuna, ſors.	lycka.
lykyllinen, ⸗iſen.	felix.	lyckelig.
lykylliſeſti.	proſpere.	lyckeligen.
lykytöin, ⸗yttömän.	infelix.	olyckelig.
lykyttömäſti.	infeliciter.	olyckeligen.
Lyhde, ⸗hden.	faſciculus *culmi l. ſcirpi.*	halm eller rö kärfwa.

Mätäs, ≈åttan.	altior ceſpes, tuber.	tufwa.
* mättäinen, ≈iſen.	tuberoſus, tuberibus plenus.	full med tufwor.
Mätän, ≈tätä.	cumulatim do.	geer ymnigt.
mätätän, ≈tättää.	conferor.	giſwes.
mättäminen, ≈iſen.	collatio uber.	giſwande.
Mäti, ≈din.	ova piſcium.	råmm.
mätinen, ≈iſen.	plenus ovis.	råminfull.
mäditön, ≈ittömän.	ovis carens.	utan råmm.
*Mäyrä, ≈ään.	melis.	gråſſwin.
Mäyſkin, *vide* mauſkin.		
Mäyſtin, ≈imen.	vinculum ſoleæ nivalis.	band på ſkidor.
Me, meidän.	nos.	wij.
Mecko, ≈kon.	linea toga latior.	öfwerräck af lärfft.
Mehiläinen, ≈iſen.	apis.	bij.
Mehtola, ≈an.	domicilium ſylveſtre ſeſuccus. (rarum.	hijde, willdiurs bo. ſafft.
mehun, ≈ua.	ſucco diffluo.	ſafft rinner.
mehewä, ≈ään.	ſuccolus, ſucci plenus,	ſafftig.
mehewäſti.	abundanter.	öfwerflödigt.
Mela, ≈an.	remus brevior & latior.	ſtyråre.
melaan, ≈ata.	brevi remo utor.	brukar ſtyråren.
* meloja, ≈an.	remex; gubernator.	roddare; ſtyrman.
* melamies, ≈chen.	naviculæ gubernator.	ſtyrman.
melaminen, ≈iſen.	remigatio.	roende.
Melkiä, ≈än.	aliquantus.	tämlig.
melkiän.	aliquantum, ſatis.	tämligen.
melkiäſti.	*idem.*	
*Mellaſtan, ≈aa.	tumultuor.	bullrar, larmar.
mellaſtetan, ≈ettaa.	*imp. paſſ.*	bullras, larmas.
* mellaſtus, ≈uxen.	tumultuatio, tumultus.	buller, larm.
Melun, ≈ua.	pugno.	ſtrider, ſlås.
melutan.	*imp. paſſ.*	ſtrides.
meluminen, ≈iſen.	pugnæ certamen.	ſtrid, ſlagzmål.
Menen, ≈ennä.	eo, vado, abeo.	går, faar, går bort.
mennän.	*imp. paſſ.* itur.	gås.
menetän, ≈ettää.	mitto: gero me.	ſkickar: ſkickar mig.
* menehdyn, ≈htyä.	patior deliquium.	beſwimmar; miſter kra
menehys, ≈yxen.	deliquium, lipothymia.	beſwimning. (ften.

menо, ⸗on.	abitus: tumultus: geſtus.	gång: owåſende: leſnad.
menoapidän, ⸗itää.	tumultuor.	håller owåſende.
menetys, ⸗yxen.	geſtus.	åthåſwor, opförande.
Meneſtyn, ⸗yä.	vigeo, proficio.	triſwes, lyckas.
meneſtytän, ⸗yttää.	*paſſ. imperſ.*	man triſwes, lyckas.
meneſtytän, ⸗yttää.	do vigorem, profectus.	låter triſwas, lyckas.
meneſtys, ⸗yxen.	vigor, profectus.	treſnad, lycka.
meneſtyminen, ⸗iſen.	*idem.*	
Menningäiſet.	manes.	döbas ſiälar, jordſpöken.
Mera, ⸗an, märä, ⸗än.	equa.	mår, ſtod.
Mercki, ⸗rkin.	ſignum.	tekn, märcke.
merkitzen, ⸗itä.	ſigno.	teknar, märcker.
merkitän, ⸗ittää.	ſignor.	teknas, märckes.
merkillinen, ⸗iſen.	notabilis, inſignis.	märckelig.
merkilliſys, ⸗yden.	celebritas.	märckelighet.
merkilliſeſti.	egregie, præcipue.	märckeligen.
merkitöin, ⸗ittömän.	ſigno carens: non celebre.	omärkt: intet märckelig.
Meri, ⸗ren.	mare. (ber.	ſiö.
item:	meridies, auſter.	ſöder, ſunnan.
merellinen, ⸗iſen.	maritimus.	ſiö tillhörig.
meriinen, ⸗iſen.	*idem. item* auſtralis.	lutande till ſöder.
merilänſi, ⸗nnen.	africus.	ſudſudwäſt.
merimaa, ⸗an.	terra maritima.	ſiöort.
merimies, ⸗ehen.	nauta.	ſiöman.
* mericaija, ⸗an.	mergus.	trut.
*-merihärkä, ⸗rjän.	onocrotalus.	rördrom.
* meriſica, ⸗ian.	ſus marinus.	hafſwijn.
meriteeri, ⸗ren.	tetrao aquaticus.	ſiöorre.
Merta, ⸗rran.	ex vimine naſſa; ſaccus	mierda; kontt.
mertainen, ⸗iſen.	*dimin.* (reticulatus.	
merratoin, ⸗attoman.	viminea naſſa, ſaccoca-	utan mierda eller kontt.
Meſi, ⸗eden.	mel. (rens.	honing, miöd.
meſinen, ⸗iſen.	mellens.	ſöt ſom honing.
meſiäinen, ⸗iſen.	apis.	bij.
medenwaha, ⸗an.	cera.	wax.
meſikämmen, ⸗enen.	mellitæ manus; *appellatio urſi.*	biörn, ſötfot, gullfot.
meſimarja, ⸗an.	bacca rubi humilis.	åkerbär.
Meſlingi, ⸗in.	puſtulæ, variolæ.	måſling.

Meßingi, ⸗in.	orichalcum.	mäßing.
meßinginen, ⸗iſen.	ex orichalco.	af mäßing.
Meßu, ⸗un.	*miſſa.*	mäßa.
meßun, ⸗ua, *l.* uta.	*miſſam* cano.	mäßar.
meßutan, ⸗uttaa.	*imp. paſſ. miſſa*, canitur.	mäßas.
meßuja, ⸗an.	cantor *miſſæ.*	mäßare.
meßupappi, ⸗in.	*miſſam* canens.	mäßpräſt.
meßuminen, ⸗iſen.	*miſſæ* cantus.	mäßande.
* meßucaſucka, ⸗ucan.	*caſale.*	mäßhaka.
meßuhaca, ⸗aan.	*idem.*	
meßupaita, ⸗dan.	indufium *miſſale* lineum.	mäßſkiorta.
Meſtaan, ⸗ata.	judicatum perimo.	afrättar, förgör.
meſtatan, ⸗attaa.	occidor reus.	afrättas.
meſtaus, ⸗uxen.	cædes facinoroſi.	afrättande.
meſtaminen, ⸗iſen.	*idem.*	
meſtarmanni, ⸗in.	lictor, carnifex.	bödel, ſkarprättare.
Meſtari, ⸗in.	magiſter, *præcipue inter artifices.*	måſtare.
Meteli, ⸗in.	tumultus; ſeditio.	buller, upror.
* meteliöitzen, ⸗itzi.	tumultuor: ſeditionem cio.	bulrar: giör upror.
* meteliöitziä, ⸗än.	tumultuator: rebellis.	uproriſk: bulrare.
Metzä, ⸗än.	ſilva.	ſkog.
metziſtö, ⸗ön.	lucus.	lund.
metzälö, ⸗ön.	ſylveſtris regio.	ſkogz land.
metzäinen, ⸗iſen.	ſylveſter.	ſkog tillhörig.
metzäs, ⸗äxen.	urogallus.	tiäder.
metzo, ⸗on.	*idem.*	
metzinen, ⸗iſen.	columba, palumbes.	ſkogz dufwa.
* metziſtyn, ⸗yä.	ſylveſco.	ſkogslöper.
* metzämies, ⸗ehen.	venator.	ſkytt, jägare.
metzäneläin, ⸗imen.	fera.	ſkogz diur, willbräd.
* metzänraawas, ⸗an.	*idem.*	
* metzänetus, ⸗uxen.	*idem.*	
metzähärkä, ⸗rjän.	bos ſylveſtris.	willoxe.
* metzäcauris, ⸗in.	capreolus.	råbock.
metzäwuohi, ⸗hen.	caprea.	råget.
metzäſica, ⸗an.	aper: melis.	willſwijn: gråffwijn.
metzähanhi, ⸗hen.	anſer ferus.	willgås.

metzä-

metzåcana, -an.	gallina sylvestris.	skogzhöna, rupa.
metzåraſtas, -an.	turdus.	traſt.
metzåwarpuinen, -iſen.	paſſer ſylvicola.	tätting.
metzånämmånkengå, -ån.	verbaſcum.	konungzlius.
metzånhumala, -an.	lupulus ſylveſtris.	ſkogzhumle.
metzåmirrami, -in.	origanum.	gemen doſta.
Mi, min.	*inuſit.* quis?	hwilken.
mikå, mingå?	quis? *de rebus dicitur.*	hwilken? hwad.
* miten, *l.* mitengå?	quid?	hwad.
mitåmax.	forte, forſan.	kanſke, törhända.
Miecka, -ecan.	gladius, enſis.	ſwärd, wärja, pamp, plijt.
mieckamies, -ehen.	gladium geſtans.	ſom bär ſwärd.
miecatoin, -attoman.	gladium non habens.	utan wärja.
* miecancahwa, -an.	manubrium gladii.	wärjefäſte.
mieckaiſet. *inuſit. hinc* mieckaiſille, mieckaiſilla.	digladiandum, digladiando.	på en plijt, på en wärja.
Mieli, -en.	mens; animus: voluntas.	ſinne; förnufft: wilja.
mieluinen, -iſen.	placens.	behagelig.
mielellinen, -iſen.	lubens, ſpontaneus.	willig.
mielelliſeſti.	ſponte, libenter.	willigt.
mieletöin, -ettömän.	demens.	urſinnig, fåkunnig.
* mielettömys, -yden.	dementia.	urſinnighet, fåkunnighet.
mielettömåſti.	dementer.	oförnufftigt, fåkunnigt.
mielin, -iå.	decerno, propono.	årnar, ſätter mig före.
miellån, -ldåå.	delibero.	betåncker mig.
miellyn, -ldyå.	aſſentio.	bifaller.
mieliſtyn, -yå.	approbo.	låter behaga mig.
mieliſuoſio, -on.	gratia, voluptas.	fägnad, wälbehag.
* mielicarwaus, -uden.	ægritudo animi.	harm, förtret.
mielinkielin.	blandiendo, ad nutum.	ſmickrachteligen.
* mielinkielinen, -iſen.	adulator.	ſmickrachtig.
* mielipuoli, -en.	inſanus.	urſinnig, galen.
mieliteke.	lubet.	har luſt till något.
* mielenteco, -egon.	concupiſcentia.	lyſtnad.
* mieliwalda, -llan.	inſolentia.	ſielfzwåld.
* mieliwaldaiſus, -uden.	*idem.*	
* mieliwaldainen, -iſen.	inſolens, impotens.	ſielfzwåldig.
Mies, -ehen.	vir: maritus.	mann.

,=on.	sterilis *vacca*, taura.	gall.
t,=en, & mainio,=on.	rumor, fama.	hym, rykte.
initzen, =ita.	mentionem facio.	nämner, talar om.
initan, =ittaa.	nominor.	nämnes om.
stan, =aa.	sapio: gusto.	smakar.
maistetan, =ettaa.	gustor.	smakes.
maistelen, =ella.	delibo, pitisso.	smakar smäningom, smuttar.
maistellan, =eldaa.	delibor.	smakes offta, smuttas.
maistun, =ua.	sapio.	har smak.
maisto, =on.	gustus.	smak.
maistaja, =an.	prægustator,	som smakar på.
maistaminen, =isen.	gustatus.	smakande.
maistamatoin, =attoman.	non gustatus.	osmakad.
maiscutan, =uttaa.	edo *instar suis* cum sonitu.	smackar.
maskin, =ia.	*idem.*	
maiscuttelen, & mascuttelen, =utella.	*frequ. idem.*	smackande.
maiscutus, l. mascutus, =uxen.	sonus suilli esus.	
maiscuttaminen, l. mascuttaminen, =isen.	*idem.*	som smackar.
maiscuttaja, l. mascuttaja, =an.	cum sono suillo edens.	miölk.
Maito, =don.	lac.	miölk tillhörig.
maitoinen, =isen.	lacteus.	
maidollinen, =isen.	*idem.*	grädda, flöte, fijl.
* maitilas, =an.	flos lactis.	diil upp, miölkmunn
* maitosuu, =un.	lactens.	miölcka i fisk.
maiti, =idin.	lactes *piscium.*	smörblomster.
maitiainen, =isen.	taraxacon.	räps.
Maiwa, =an.	*pisciculus quidam.*	koija: härberge.
Maia, =an.	tugurium: hospitium.	gäst.
majamies, =ehen.	hospes.	wärd.
[illegible]isändä, =nnän.	hospes.	utan hus, härb
[illegible]man.	carens tugurio, hospitio.	bäfwer.
	castor, fiber.	bäfwergäll.

Malca, ⸗lan.	trabs parva, tigillum.	takwed.
* malwon, ⸗oka.	tigna impono.	lägger takwed uppå.
malwoitus, ⸗uxen.	impoſitio tignorum.	takwedz pålägganде.
malwoittaminen, ⸗iſen.	*idem.*	
Maldan, ⸗ittaa.	ſuſtineo; non piget me; exſpecto.	nånnes; beſinnar mig; wänntar.
maldetan.	*imperf. paſſ.*	man nånnes.
* maltti, ⸗ldin.	conſideratio.	beſinnande.
* malttaminen, ⸗iſen.	*idem.*	
* malttamatoin, ⸗attoman.	inconſultus, inconſiderans.	haſtig, bråd.
malttamattomus, ⸗uden.	inconſiderantia.	obetänkſamhet, haſtighet.
malttamattomaſti.	inconſiderate.	obetänkſamligen, haſtigt.
Malja, ⸗an.	ſcutella: potatio in memoriam *vel* ſanitatem alicujus.	ſkål.
Malju, ⸗un.	annulus veſtibus connectendis.	malja, ring.
Mallas, ⸗ſban.	ptiſana, byne.	malt.
mallasruoho, ⸗on.	*herba quædam edulis.*	
Malmi, ⸗in.	metallum rude.	malm.
Mamma, ⸗an.	uber, mamma: mater.	ſpena, bröſt: mamma, moder.
Mammona, ⸗an.	mammona.	mammon.
Manaan, ⸗ata.	hortor: *adjuro, exorcizo.*	förmanar: beſwärjer.
manatan, ⸗attaa.	moneor: *adjuror.*	manas: beſwärjes.
manaus, ⸗uxen.	admonitio: *adjuratio*, exorciſmus.	förmaning: beſwärjande.
manaminen, ⸗iſen.	*idem.*	
manamatoin, ⸗attoman.	non monitus: non *adjuratus.*	omant: obeſwuren.
manaja, ⸗an.	*adjurator*, exorciſta.	beſwärjare.
Mandere, ⸗en.	terra continens, firma.	faſt land.
* Mando, ⸗unon.	ſuccus: atomus.	ſafft, muſt: bofft.
* mannollinen, ⸗iſen.	ſuccoſus.	ſafftig, muſtig.
Manna, ⸗an.	puellus.	manna, manſen.
Manſicka, ⸗can.	fraga.	ſmultron.
Mara, ⸗an.	incubus.	mare.
Maracatti, ⸗atin.	cercopithecus.	markatta.
Marcka, ⸗can.	octo orulæ, triens denarii	marck.

Marckina, -an.	nundinæ.	marknad.
Mare, -en.	exterior corii superficies.	narf.
Marhaminda, -nnan.	capistrum.	grima.
Marja, -an.	bacca.	bår.
marjainen, -isen.	bacciser, plenus baccis.	bårfull.
marjatoin, -attoman.	carens baccis.	utan bår.
Marianpahna, -an.	gallium.	mådre, sångha'm.
marianpuu, -un.	rhamnus catharticus.	tornhägg.
marianrusho, -on.	pes leonis.	kåpegräs.
* Markinnun, -ndua.	exhalo, evanesco.	går af mig, går i hop.
Marras, -tan.	fragilis proximus morti.	skör; feg.
martaus, -uxen.	ominis captatio.	anande.
Marrascuu.	november.	wintermånad.
Marsin, -ia.	*vox militaris*: proficiscor, (procedo.	marserar.
marsitan.	*pass. imp.*	marseres.
marsi, -in.	processio *militaris*.	mars, marserande.
Marsti, -in.	ictus.	hugg, stöt.
Masennun, -ndua.	mansuefio; maceror, domor.	blijr tam; spak.
masennan, -eta.	mansuefacio; macero; domo.	tämier; späker.
masennus, -uxen.	domitus; maceratio.	tämiande; späkiande.
masendamatoin, -attoman.	indomitus; non maceratus.	otamd: ospäkt.
Maskin.	*cum derivatis v. in* maistan.	
Masto, -on.	malus nauticus.	mast.
Matala, -an.	humilis, demissus.	låg.
matalus, -uden.	humilitas.	låghet.
* matalasti.	humiliter.	lågt.
* madallan, -ldaa.	humile facio, submitto.	giör låg.
Matara, -an.	lysimachia.	rebeckegräs.
Matca, -an.	iter: profectio.	wåg: resa.
matcamies, -ehen.	viator.	wågfarande, resande, dringima
mateustan, -staa.	iter facio.	reser, färdas.
matcustus, -uxen.	profectio.	resande.
matcustaminen, -isen.	*idem.*	
Matkin, -ia.	difficulter voro: aliorum verba repeto: diu eandem rem exaggero.	får intet neder: hå tuggar på alt thet [illegible]

matkiminen, ſiſen.	continua exprobratio.	ſtadigt gnag.
Mato, ſdon.	vermis; ſerpens.	mask; orm.
matoinen, ſiſen.	vermiculus.	liten mask.
madoinen, ſiſen.	verminoſus, plenus vermibus.	maſkefull.
* madin, ſtia.	repo, ſerpo.	kräker.
matelen, ſdella.	*idem.*	
mateleminen, ſiſen.	reptatio.	kräkande.
* matelewainen, ſiſen.	reptile.	kräkande.
madonlacki, ſuk in.	fungus in ſterquilinio naſcens.	ſwamp wäxande i dyng-högar.
Matrami, ſin.	matricaria.	matram.
Matto, ſaton.	ſtorea, ſtragulum ex vimine.	matta.
Maucku, ſucun.	ova piſcium cuticulæ ſuæ incluſa.	rämm i ſin hinna.
Mauſkin, ſia.	*idem cum* maſkin, &	maiſcutan, *vide in* maiſtan.
Maxa, ſan.	jecur, hepar.	leſwer.
maxatoin, ſatkoman.	jecinore deſtitutus.	utan leſwer.
maxancarwa, ſan.	color hepati ſimilis.	leſwerfärga: brunt.
* maxancarwainen, iſen.	hepatico colore tinctus.	leſwerfärgad; brun.
maxanohdacke, ſen.	cichoreum.	leſwertiſtel.
maxamackara.	tomacula, tomacina.	leſwerkorf.
Maxan, ſaa.	rependo; ſolvo debitum.	wedergäller; betalar.
maxetan, ſettaa.	rependor; ſolvor.	wedergälles; betales.
maxo, ſon.	redditio; ſolutio.	wedergälning; betalning.
maxaminen, ſiſen.	*idem.*	
* maxaja, ſan.	qui rependit; debitum ſolvens: ultor.	betalare; wedergällare.
maxamatoin, ſatto-man.	non redditus; non ſolutus.	obetalt.
Määhä, ſän.	alburnum, adeps arboris.	ſaſwa.
määhä, ſän.	*idem.*	
määhin, ſtä, & määhän, ſätä.	alburnum detraho.	ſaſwar.
määhiminen, & määhäminen, ſiſen.	alburni detractio.	ſaſwande.
Määhä, ſän.	*homo* tardus, piger.	trög, drömmare.
Määrä, ſän.	limes; terminus.	gräntz; mätt, mål.
määrän, ſätä.	determino.	ſätter wiſt före.

määrätän, ſ. ättää. — determinor. — ſättes wiſt före.
määrällinen, ſ. iſen. — finitus, terminum habens. — inſkränckt.
määrätöin, ſ. ättömän. — infinitus. — oinſkränckt, omäteli.
määrättömäſti. — infinite. — oändeligen, omäteligen.
määrämättöin, ſ. ättömän. — non definitus. — utan wiſt mål.
määrämättömäſti. — non definite, ſine determinatione. — utan föreſkrift.

Määrly, ſ. yn. — curvatus clavus ferreus. — märla.
Määrwyn, ſ. äkyä. — balo. — bräker.
määkyminen, ſ. iſen. — balatus. — bräkande.
määkynä, ſ. än. — *idem.*
Mähkin, ſ. iä. — tacite & *tanquam in tenebris* luctor. — brättas i tyſthet.
mähkinä, ſ. än. — tacitum certamen. — tyſt napplag.
mähkiminen, ſ. iſen. — *idem.*
umbimähkän. — *vide ſuo loco.*
Mähnä, ſ. än. — ova piſcium. — rämm.
Mäkärä, ſ. än. — genus culicis minutum. — ſmå mygg, knott.
Mäki, ſ. den. — collis, clivus, tumulus. — backe, kulle.
mäkinen, ſ. iſen. — clivoſus, collibus abundans. — backot.
mädetöin, ſ. ettömän. — expers collium. — utan backar.
mäkin, ſ. ickiä. — clamo ut colles reſonent. — ropar att backar gifwa genlud.
mäkimäs, ſ. än, *l.* mäkyri, ſ. in. — equus currens in declivi. — ſtenande häſt i backar.
* mäkiwyö, ſ. ön. — ſufflamen equis impoſitum, poſtilena. — hinderſtyg.
mäkiwaate, ſ. atten. — pulmonaria petræa. — ſtenmåſa.
mädenmakeus, ſ. uden. — polypodium. — ſtenſöta.
Mämmi, ſ. in. — puls ex ptiſana. — mos af rågmeel i wåſwer ſkeppor gräddat.
mämmiſuu, ſ. un. — balbutiens tanquam ore pulte pleno. — talande, ſom hade grädd mämma.
Mändä, ſ. mään. — bacillus quo butyrum coagulatur. — kärne ſ. tiril, kärnſtöte.
Mändy, ſ. myn. — abies. — tall.
mändyinen, ſ. iſen. — abiegnus. — af tall.
männiſtö, ſ. ön. — ſylva abiegna. — tallſkog.
Mängin, ſ. itä, *l.* iä. — pulſo ictibus continuis. — bultar på, höftar.

mångitån.	*imp. pass.*	bultas.
mångiminen, -isen.	pulsatio.	bultande.
Måntti, -ndin.	corium molle album.	månttläder.
månttån, -ndåtå.	corium album paro.	månttar.
månttåminen, -isen.	albi corii præparatio.	måntning.
månttåjå, -ån.	confector corii albi.	månttare.
Mårå, -ån.	equa.	mår, stod.
Måre, -en.	cibus ruminatus in ore (pecoris.	dröpie, idislan.
mårehdys, -yxen.	*idem.*	
mårehdin, -htiå.	rumino.	idislar, dröpiar.
mårehtiminen, -isen.	ruminatio.	idislande.
Mårkå, -rjån.	humidus, madidus.	wåt.
mårkyys, -yden.	humor.	wåtska.
mårånnån, -ndåå.	putrefacio.	låter rutna, röter.
måråtån, -åttåå.	putrefio.	låtes rutna, rötes.
mårånnyn, -ndyå.	putresco.	rutnar.
mårånnys, -yxen.	putredo.	röta.
mårkåpaå, -ån.	pustula.	wahrblemma.
Mårsy, -yn.	corbis mali nautici.	mårskorg.
Måski, -in.	humectata ptisana.	måsk.
måskån, -åtå.	humecto ptisanam.	måskar.
måskåtån, -åttåå.	ptisana humectatur.	måskes.
måskåminen, -isen.	ptisanæ asperfio.	måskning.
Måßån, -åtå.	lascive luctor.	bråttas sielfzwåldigt, stimmar.
måßåtån.	*imp. pass.*	man stimmar, bråttas.
måßåminen, -isen.	lucta lasciva.	ras, sielfzwåldigt stimm.
måßåys.	*idem.*	
Måtånen, -dåtå.	putresco.	rutnar.
mådånnån, -ndåå, l. mådåtån, -åttåå.	putrefacio.	röter, låter rutna.
mådåtetån, -ettåå.	putrefio.	rötes, låtes rutna.
mådånnyn, -ndyå.	putresco.	rutnar.
mådåtys, -yxen.	putrefactio.	rötande, rötning.
måtånemys, -yxen.	putredo.	förrotnelse.
måtåneminen, -isen.	*idem.*	
mådåndåmåtöin, -åttömån.	non putrefactus.	orött.
måtånemåtöin, -åttömån.	non putrefactus.	oruten.

Måtås,

Mätäs, ästän.	altior ceſpes, tuber.	tufwa.
* mätäinen, -iſen.	tuberoſus, tuberibus plenus.	full med tufwor.
Mätän, -ästä.	cumulatim do.	geer ymnigt.
mätästän, -ästää.	conferor.	giſtwes.
mätäämminen, -iſen.	collatio uber.	giſtwande.
Mäti, -din.	ova piſcium.	råmm.
mätinen, -iſen.	plenus ovis.	råminfull.
mädätön, -mättömän.	ovis carens.	utan råmm.
* Miero, -din.	melis.	gräſſwin.
Mäyhä, -mäyhän.		
Mäyhin, -mäyhinen.	vinculum ſoleæ nivalis.	band på ſkidor.
Me, meidän.	nos.	wij.
Meä, -deän.	lineî tegi latior.	öfwerräck af lärfft.
Meänimen, -iſen.	apis.	bij.
Mehtä, -din.	locuſtellium ſylveſtre ferens.	bijde, willdiurs bo.
Mehu, -du.	ſuccus. rarum.	ſafft.
mehun, -dun.	ſucco diſſino.	ſafft rinner.
mehuinen, -isen.	ſuccosus, ſucci plenus,	ſafftig.
mehuäſti.	abundanter.	öfwerflödigt.
Meloa, -din.	remus brevior & latior.	ſtyråre.
melaan, -dää.	brevi remo utor.	brukar ſtyråren.
* melooja, -din.	remex; gubernator.	roddare; ſtyrman.
* melomies, -ehen.	naviculæ gubernator.	ſtyrman.
melomainen, -iſen.	remigatio.	roende.
Melkein, -din.	aliquantus.	tämlig.
melkein.	aliquantum, ſatis.	tämligen.
melkeäſti.	*idem.*	
* Mellaſtaan, -aa.	tumultuor.	bullrar, larmar.
mellaſtetan, -ettaa.	*imp. paſſ.*	bullras, larmas.
* mellaſtus, -uxen.	tumultuatio, tumultus.	buller, larm.
Melua, -ua.	pugno.	ſtrider, ſlås.
melutan.	*imp. paſſ.*	ſtrides.
meluominen, -iſen.	pugnæ certamen.	ſtrid, ſlagzmål.
[illegible]men, -ennä.	eo, vado, abeo.	går, faar, går bort.
[illegible]mään.	*imp. paſſ.* itur.	gås.
[illegible]metän, -ettää.	mitto: gero me.	ſkickar: ſkickar mig.
[illegible]hdyn, -htyä.	patior deliquium.	beſwimmar; miſter kraffi
[illegible], -yxen.	deliquium, lipothymia.	beſwimming.

(ten-
mento,

meno, ſ. on.	abitus: tumultus: geſtus.	gång: owåſende: leſnad.
menoapidän, ſ. itää.	tumultuor.	håller owåſende.
menetys, ſ. yxen.	geſtus.	åthåſwor, opförande.
Meneſtyn, ſ. yä.	vigeo, proficio.	triſwes, lyckas.
meneſtytän, ſ. yttää.	*paſſ. imperſ.*	man triſwes, lyckas.
meneſtytän, ſ. yttää.	do vigorem, profectus.	låter triſwas, lyckas.
meneſtys, ſ. yxen.	vigor, profectus.	treſnad, lycka.
meneſtyminen, ſ. iſen.	*idem.*	
Menningäiſet.	manes.	döbas ſiälar, jordſpöken.
Mera, ſ. an, märä, ſ. än.	equa.	mår, ſtod.
Mercki, ſ. rkin.	ſignum.	tekn, märcke.
merkitzen, ſ. itä.	ſigno.	teknar, märcker.
merkitän, ſ. ittää.	ſignor.	teknas, märckes.
merkillinen, ſ. iſen.	notabilis, inſignis.	märckelig.
merkilliſys, ſ. yden.	celebritas.	märckelighet.
merkilliſeſti.	egregie, præcipue.	märckeligen.
merkitöin, ſ. ittömän.	ſigno carens: non celebre.	omärkt: intet märckelig.
Meri, ſ. ren.	mare. (ber.	ſiö.
item:	meridies, auſter.	ſöder, ſunnan.
merellinen, ſ. iſen.	maritimus.	ſiö tillhörig.
meriinen, ſ. iſen.	*idem. item* auſtralis.	lutande till ſöder.
merilänſi, ſ. inen.	africus.	ſudſudwäſt.
merimaa, ſ. an.	terra maritima.	ſiöort.
merimies, ſ. ehen.	nauta.	ſiöman.
* mericaija, ſ. an.	mergus.	trut.
*-merihärkä, ſ. rjän.	onocrotalus.	rördrom.
* meriſica, ſ. ian.	ſus marinus.	hafſwijn.
meriteeri, ſ. ren.	tetrao aquaticus.	ſiöorre.
Merta, ſ. rran.	ex vimine naſſa; ſaccus	mierda; kontt.
mertainen, ſ. iſen.	*dimin.* (reticulatus.	
merratoin, ſ. attoman.	viminea naſſa, ſaccocamel. (rens.	utan mierda eller kontt.
Meſi, ſ. eden.	mellens.	honing, miöd.
meſinen, ſ. iſen.	apis.	ſöt ſom honing.
meſiäinen, ſ. iſen.	cera.	bij.
medenwaha, ſ. an.	mellitæ manus; *appellatio urſi.*	wax.
meſikämmen, ſ. enen.	bacca rubi humilis.	biörn, ſötfot, gullfot.
meſimarja, ſ. an.	puſtulæ, variolæ.	åkerbär.
Meſlingi, ſ. in.		måſling.

Meßingi, ſ. in.	orichalcum.	mäßing.
meßinginen, ſ. iſen.	ex orichalco.	af mäßing.
Meßu, ſ. un.	*miſſa.*	mäßa.
meßun, ſ. ua, *l.* uta.	*miſſam* cano.	mäßar.
meßutan, ſ. uttaa.	*imp. paſſ. miſſa*, canitur.	mäßas.
meßuja, ſ. an.	cantor *miſſæ.*	mäßare.
meßupappi, ſ. in.	*miſſam* canens.	mäßpräſt.
meßuminen, ſ. iſen.	*miſſæ* cantus.	mäßande.
* meßucaſucka, ſ. ucan.	*caſale.*	mäßhaka.
meßuhaca, ſ. aan.	*idem.*	
meßupaita, ſ. dan.	indusium *miſſale* lineum.	mäßſkiorta.
Meſtaan, ſ. ata.	judicatum perimo.	afrättar, förgör.
meſtatan, ſ. attaa.	occidor reus.	afrättas.
meſtaus, ſ. uxen.	cædes facinoroſi.	afrättande.
meſtaminen, ſ. iſen.	*idem.*	
meſtarmanni, ſ. in.	lictor, carnifex.	bödel, ſkarprättare.
Meſtari, ſ. in.	magiſter, *præcipue inter artifices.*	måſtare.
Meteli, ſ. in.	tumultus; ſeditio.	buller, upror.
* meteliöitzen, ſ. itzi.	tumultuor: ſeditionem cio.	bulrar: giör upror.
* meteliöitziä, ſ. än.	tumultuator: rebellis.	uproriſk: bulrare.
Metzä, ſ. än.	ſilva.	ſkog.
metziſtö, ſ. ön.	lucus.	lund.
metzäla, ſ. ön.	ſylveſtris regio.	ſkogz land.
metzäinen, ſ. iſen.	ſylveſter.	ſkog tillhörig.
metzäs, ſ. äxen.	urogallus.	tiäder.
metzo, ſ. on.	*idem.*	
mettinen, ſ. iſen.	columba, palumbes.	ſkogz duſwa.
* metziſtyn, ſ. yä.	ſylveſco.	ſkogslöper.
* metzämies, ſ. ehen.	venator.	ſkytt, jägare.
metzäneläin, ſ. imen.	fera.	ſkogz diur, willbräd.
* metzänraawas, ſ. an.	*idem.*	
* metzänetus, ſ. uxen.	*idem.*	
metzähärkä, ſ. rjän.	bos ſylveſtris.	willoxe.
* metzäcauris, ſ. in.	capreolus.	råbock.
metzäwuohi, ſ. hen.	caprea.	råget.
metzäſica, ſ. an.	aper: melis.	willſwijn: gräffwijn.
metzähanhi, ſ. hen.	anſer ferus.	willgäs.

metzä=

metzåcana, ſan.	gallina ſylveſtris.	ſkogzhöna, rupa.
metzåraſtas, ſan.	turdus.	traſt.
metzåwarpuinen, ſiſen.	paſſer ſylvicola.	tätting.
metzånämmänkengå, ſån.	verbaſcum.	konungzlius.
metzånhumala, ſan.	lupulus ſylveſtris.	ſkogzhumle.
metzåmirrami, ſin.	origanum.	gemen doſta.
Mi, min.	*inuſit.* quis?	hwilken.
miкå, mingå?	quis? *de rebus dicitur.*	hwilken? hwad.
* miten, *l.* mitengå?	quid?	hwad.
mitåmax.	forte, forſan.	kanſke, törhända.
Miecka, ſecan.	gladius, enſis.	ſwärd, wärja, panny, plijt
mieckamies, ſehen.	gladium geſtans.	ſom bär ſwärd.
miecatoin, ſattoman.	gladium non habens.	utan wärja.
* miecancahwa, ſan.	manubrium gladii.	wärjeſåſte.
mieckaiſet. *inuſit. hinc* mieckaiſille, mieckaiſilla.	digladiandum, digladiando.	på en plijt, på en wärja.
Mieli, ſen.	mens; animus: voluntas.	ſinne; förnufft: wilja.
mieluinen, ſiſen.	placens.	behagelig.
mielellinen, ſiſen.	lubens, ſpontaneus.	willig.
mielelliſeſti.	ſponte, libenter.	willigt.
mieletöin, ſettömän.	demens.	urſinnig, fåkunnig.
* mielettömys, ſyden.	dementia.	urſinnighet, fåkunnighet.
mielettömäſti.	dementer.	oförnufftigt, fåkunnigt.
mielin, ſiä.	decerno, propono.	ärnar, ſätter mig före.
miellän, ſldåd.	delibero.	betåncker mig.
miellyn, ſldyå.	aſſentio.	biſaller.
mieliſtyn, ſyå.	approbo.	låter behaga mig.
mieliſuoſio, ſon.	gratia, voluptas.	fägnad, wälbehag.
* mielicarwaus, ſyden.	ægritudo animi.	harm, förtret.
mielinkielin.	blandiendo, ad nutum.	ſmickrachteligen.
* mielinkielinen, ſiſen.	adulator.	ſmickrachtig.
† mieliwuoli, ſen.	inſanus.	urſinnig, galen.
mieliteke.	lubet.	har luſt till något.
mielenteco, ſegon.	concupiſcentia.	lyſtnad.
mieliwalda, ſlan.	inſolentia.	ſielfſwåld.
mieliwaldaiſus, ſuden.	*idem.*	
mieliwaldainen, ſiſen.	inſolens, impotens.	ſielfſwåldig.
ies, ſehen.	vir: maritus.	man.

miehuus, -uden.	virilitas, fortitudo.	manlighet, tapperhet.
* miehewä, -än.	virilis, fortis.	manlig.
miehullinen, -isen.	*idem.*	
* miehullisus, -uden.	fortitudo.	manhafftighet.
miehullisesti.	viriliter, fortiter.	manhafftigt, tappert.
miehutoin, -uttoman.	non virilis.	intet manhafftig.
miehetöin, -ettömän.	viro carens.	utan man.
miehusta, -an.	amiculum.	lifwet på kläder: bål.
* miestappo, -apon.	homicidium.	mandråp.
miescunnainen, -isen.	adultns.	manwuxen.
miescunda, -nnan.	cohors	manskap.
* miespiha, -an.	area villæ.	mangård.
Mieto, -don.	tenuis *potus.*	swag, krafftlös.
Mijlu, -un.	fornax carbonaria.	kohlmijla.
mijluan, -ua.	fornacem carbonum adorno.	giör kohlmijla.
mijlutan.	*imp. pass.* fornax carbonaria adornatur.	mijla redes, brännes.
Millinen, -isen?	qualis?	hurudan?
* millisesti?	qualiter?	huruledes? hurulunda?
milloin?	quando?	när?
Minä, -nun.	ego.	jag.
Miniä, -än.	nurus.	sonhustru.
Minttu, -ndun.	mentha.	myntta.
Mirri.	vox blandiendi felibus.	mißen.
Mirrami, -in.	myrrha.	mirram.
Mitta, -itan.	mensura.	mått, mål.
mittan, -itata.	metior.	måter, måler.
mitatan, -tattaa.	mensura probor.	måtes, måles.
mittelen, -itellä. / mitellän, -teldää.	*frequ. idem.*	
mittaus, -uxen.	mensio.	mätning, mälning.
mittaminen, -isen.	*idem.*	
mittamatoin, -attoman.	immensus.	omåtelig.
mittamattomus, -uden.	immensitas.	omåtelighet.
mittaja, -an, *l.* mittari, -in.	mensor, dimensor.	mätare.
Mitzamaarja, *l.* mitzumaarja, -an.	dies johannis baptistæ.	midsommar.

Mocoma,

Mocoma, ⸗an.	talis.	ſådan.
Moiſio, ⸗on.	villa nobilis.	håf, herrgård.
*Moitin, ⸗ittia.	culpo: averſor.	raatar.
moititan, ⸗ittaa.	rejicior.	raatas.
* moittiminen, ⸗iſen.	improbatio.	raatande.
moittimatoin, ⸗attoman.	quod improbari nequit.	ſom ei kan raatas.
Molemmat, ⸗mbain.	ambo.	bägge; både twå.
*Moloxun, ⸗ua.	rejicio; deſpicio.	ratar; förſmår.
Moni, ⸗en.	multus.	mången.
mones?	quotus?	hwilken i talet.
moneſti.	ſæpe, ſæpenumero.	offta, många gångor.
monimainen, ⸗iſen.	varius.	mångahanda.
monencaldainen, ⸗iſen.	multimodus.	mångahanda, mångfaldig.
monenkertainen, ⸗iſen.	multiplex.	mångfaldig.
monenkertaiſeſti.	multifariam, multimoplerique. (dis.	mångfaldeligen. mången.
monicahta, ⸗hdan.		
Monna, ⸗an.	materfamilias: matrona.	husmoder: hederlig gumbrud. (ma.
Morſian, ⸗amen.	ſponſa.	
morſiushuone, ⸗en.	domus nuptialis.	brudehus.
morſiamen cruunu.	glaſtum.	guulfärgegräs.
Mortteli, ⸗in.	mortarium.	mortel.
Moucku, ⸗ucun.	Inteſtinum turdi *piſcis*.	ſiktarm.
Möcki, ⸗ökin.	caſula, tugurioluin.	kyffe.
Mökötän, ⸗öttää.	balo *ut capra*.	bråker.
mökötetän.	*imp. paſſ.*	bråkes.
mökötys, ⸗yxen.	vox *ſeu* balatus capræ.	bråkiande.
mökötäjä, ⸗än.	capra clamans.	ſom bråker.
*Möycky, ⸗kyn.	panis major.	ſtor kaka; limppa.
Möyhkä, ⸗än.	mollis eſu.	möör.
*Möyhin, ⸗hkiä.	ruo, laboro.	ſtökar, arbetar ſtarkt.
möyhkiminen, ⸗iſſen.	labor impiger.	alfwarſamt arbetande.
Möyrä, ⸗än.	mollis.	möör.
Muca, ⸗an.	qualitas, forma, modus.	egenſkap, ſkapnad, ſätt.
mucainen, ⸗iſen.	*hujus, l. ejus* modi.	lijk.
* mucaiſeſti.	*hoc, l. illo* modo.	lijkt; ⸗lunda.
mucama, ⸗an.	aliquis.	någon.
Muca.	heus; reſponde.	hör; ſwara.
Muhju, ⸗un, l. muju, ⸗un.	farrago; confuſum *quid*,	gröt och wälling.

muhjuinen, ⸗iſen.	mixtura conſtans: con-	blandat, mölja.
Muhkia, ⸗an.	faſtoſus. (ciſus.	ſom bröſtar ſig.
* Muikia, ⸗an.	aeidus, acer.	ſuur, ampper.
muikius, ⸗uden.	acor.	ſyra, amperhet.
* muikiſtun, ⸗ua.	aceſco.	ſuurnar, blijr ſuur.
Muicku, ⸗icun.	*piſciculus in tavaſtia frequentiſſimus. quibusdam.*	råpz.
Muiscaſen, ⸗ata.	oſculor proterve.	kyſſer dierfft.
muiſkelen, ⸗ella.	*frequ. idem.*	
muiſkellan, ⸗eldaa.	oſcula recipio.	blijr kyſt, kyſſes dierfft.
muiscaus, ⸗uxen.	oſculum protervum,	dierf kyß.
Muiſto, ⸗on.	memoria. (ſuavium.	minne; åminnelſe.
muiſtan, ⸗ſtaa.	recordor, reminiſcor.	minnes, kommer ihog.
muiſtetan, ⸗ettaa.	memoria teneor.	kommes ihog.
muiſtutan, ⸗uttaa.	in memoriam revoco.	påminner.
muiſtutetan, ⸗ettaa.	in memoriam revocor.	påminnes.
muiſtelen, ⸗ella.	ſæpius recordor.	påminner mig offta.
muiſtellan, ⸗eldaa.	ſæpius in memoriam incido.	kommer offta i hogen.
muiſtun, ⸗ua.	ſum recordatu facilis.	är i minne.
muiſtutus, ⸗uxen.	commemoratio.	påminnelſe.
* muiſtuttamus, ⸗uxen.	*idem.*	
muiſtamatoin, ⸗attoman.	immemor.	glömſk.
muiſtamattomus, ⸗uden.	memoria labilis.	glömſka.
muiſtoruoho, ⸗on.	ſerpillum.	backetimian.
Mujacka, ⸗acan.	maſſa tenuior.	degſyra.
Mulckaan, ⸗cata.	perverto, inverto.	wänder opp och ned, giör
mulcatan, ⸗attaa.	invertor.	wärlas om. (omwärling.
mulckailen, ⸗lcailla. } mulcaillan, ⸗ildaa. }	*frequ. idem.*	
mulckaus, ⸗uxen.	inverſio rerum.	ſtor omwärling.
mulckamatoin, ⸗attoman.	non inverſus.	orörd, intet ombytt.
Mulcku, ⸗lcun.	ſcrotum.	ſkråppa.
Mulda, ⸗llan.	terra, pulvis.	jord, mull.
muldainen, ⸗iſen.	pulverulentus.	mullig.
muldaan, ⸗llata.	terra operio.	mullar; täcker med jord.

mullatan, ſattaa. operior terra. mylles, jordas.
mullatoin, ſattoman. pulveris expets. utan mull.
muldaſeinä, ſän. vallum terrenum. jordwall, torfwall.
muldapääſkynen, iſen. hirundo in terra nidu- ſwala ſom giör bo i jorden.
Muliſtan, ſtaa. ſubverto. (lans. kaſtar eller bökar omkull.
muliſtetan, ſettaa. ſubvertor. kaſtas öfwerända.
muliſtelen, ſella. } *frequ. idem.*
muliſtellan, ſeldaa. }
muliſtus, ſuxen. everſio. öfwerända kaſtande.
muliſtamatoin, ſattoman. non everſus. ſom ei är kullkaſtad.
Mulliſtan. *cum iisdem derivatis, idem.*
mullin mallin. ordine plane inverſo. aldeles omkull, i oordning.
Mulli, ſin. juvencus. ſtut.
mullinen, ſiſen. juvenculus. liten ſtut.
mullicka, ſican. *idem.*
Mummu, ſun. mater familias. moder i gården.
Muna, ſan. ovum. ägg.
munanwalconen, ſiſen. albumen ovi. äggehwita.
munanruſcainen, ſiſen. vitellus. äggegäla.
munin, ſia. ova pario. wärper.
munitan, ſittaa. curo ut pariat ova. lagar att wärpa.
munuinen, ſiſen. teſticulus. ballſten.
munaſcuu, ſun. ren. niure.
munaſcuunherne, ſen. cicer rubrum majus. kijkärt.
Muori, ſin. mater. moder.
muorittelen, ſitella. matris nomine compel- kallar moder.
muoritellan, ſiteldaa. mater vocor. (lo. kallas moder.
muoritus, ſuxen. compellatio matris no- hedrande med moders
mine. namn.
Muoto, ſodon. ſpecies, forma; modus. ſkapnad; maner.
muotoinen, ſiſen. talis; ſimilis. ſådan; liſk.
* muotoiſus, ſuden. ſimilitudo. liſkhet.
muodotoin, ſottoman. nullius formæ, invenu- oſkapelig: omättelig.
ſtus: immoderatus.
* muodottomus, ſuden. invenuſtas: immodera- obehageliahet. *omättelig-
muodottomaſti. ultra modum. (tio. öfwermättan. (het.
meinen, ſiſen, contra- uſitatum ſolummodo in
ctum ex muotoinen. compoſitione ut:

cummoi-

[illegible]	qualis?	furudan?
[illegible]	talis.	ſådan.
[illegible]	ejusmodi.	ſådan här.
Mur, a, um.	cædes proterica.	mord.
Murdar, ſtra.	crudeliter interficio.	mördar.
Murdhat, ſtra.	trucido.	mördes.
Murdhare, ſtr.	interfector.	mördare.
Murdhare, ſtrel.	idem.	
Murgh, et.	dolor, luctus: cura.	ſorg, bedröfwelſe: bekymmer.
Muregdun, ſtra.	doleo, lugeo: curam habeo.	ſörjer: har bekymmer.
Muregdum, ſtrat.	impers. paſſ. moeretur.	ſörjes; hafwes bekymmer.
Murghelig, ſtel.	tristis, moerens.	ſorgſig, bedröfwad.
Murghelich.	tristitia, cum luctu.	ſorgligen.
Murgharum, ſtarum.	nullum dolorem, nullam curam habens.	intet ſorgſe, utan bekymmer.
Murgharumus, ſtel.	incuria.	obekymmerſamhet.
Murgharumlig.	sine dolore, sine cura.	utan ſorg, utan bekymmer.
Mur, et.	fructus; fructus fructu.	möör.
Murfna, an.	cibus antemeridianus.	morgonward.
Murfnaga, ſtra.	cibum capio antemeridiem; prandeo.	äter morgonward.
Murfnagum.	imp. paſſ.	äres morgonward.
Murta, an.	pomus fractus.	i kras, aldeles ſönder, i ſmula, ſtycke, bijt. (ken.
Murt, et.	pomus fractus.	
Murtem, ſta.	in frusta discerpo.	ſmelas.
Murtemum, ſtade.	idem.	
Murtemat, ſtade.	in frusta scindo.	ſmelar.
Murtetar, ſtraa.	fodor, frangor in frusta.	ſmelas i ſtycken.
Murtendeln, ſtnella. Murtennellan, ſtdaa.	freqv. idem.	
Murtennus, ſturen.	fractio in frusta.	ſönderſmolande.
Murtendamarem, ſtatoman.	non in frusta fractus.	intet ſmolad.
Murtan, ſtraa.	frango.	bryter.
Murtetan, ſtetraa.	frangor.	brytes.
Murtelen, ſtrella. Murtelan, ſtdaa.	freqv. idem.	

murrun,

murrun, ſrtua.	poſſum frangi.	kan brytas.
murre, ſrten.	fractio.	brytning.
murtaminen, ſiſen.	*idem.*	
* murto, ſrron.	lapſus.	fall.
Muſerran, rtaa.	premendo frango.	kroßar ſönder.
muſerretan, ſettaa.	*ab alio* frangor.	förkroßas.
muſerrun, ſrtua.	poſſum frangi.	kan kroßas.
muſerrus, ſuren.	fractura: contuſio.	kroßning.
muſertaminen, ſiſen.	*idem.*	
muſertamatoin, ſattoman.	non fractus.	okroßad.
Muſta, ſan.	ater, niger.	ſwart.
muſtus, ſuden.	nigredo.	ſwarthet.
muſti, ſin.	canis niger.	ſwart hund.
muſtike, ſen.	vacca nigra.	ſwart ko.
* muſtainen, ſiſen.	atramentum.	ſwårta, bläck.
muſtan, ſata.	denigro.	ſwårtar.
muſtetan, ſettaa.	denigror.	ſwårtes.
* muſtun, ſua.	nigreſco.	blijr ſwart, ſwartnar.
muſtalainen, ſiſen.	cingarus.	tattare.
muſtatauri, ſudin.	zelotypia.	ſwartſiuka.
muſtanema, ſan.	livor.	blånad.
muſtaraſtas, ſan.	ſturnus.	ſtare.
muſticka, ſican.	vaccinium, myrtillus minor.	bläbär.
muſtapäänruoho, ſon.	melampyrum.	koohwete.
muſtapääluhtaruoho, ſon.	ſpargamum.	ſtorſtarr.
muſtaneitzenhius.	thricomanes.	härört.
Muſtaſaarencaupungi, ſin.	waſa, *urbs.*	waſa.
Muta, ſudan.	limus in fundo paludis,	gyttia.
mutainen, ſiſen.	limoſus. (*l.* amnis.	gyttiog.
Mutca, ſan.	flexura: techna.	bucht, krok: liſtgrep.
mutcainen, ſiſen.	curvus: verſipellis.	krokog: liſtig.
mutkin, ſia.	flecto me huc illuc.	böijer mig af och till.
* mutkiſtun, ſua.	inflector.	krokuar, blijr bögd.
Muti, ſin.	veſtis ex pellibus rangiferorum.	mudd, lappmud.

Mutiſen, ſ iſta.	hiſco: ſuſurro.	mumlar.
mutina, ſ an.	ſuſurrus.	mummel; ſorl.
Mutta.	ſed, verum, autem.	men.
* Mutti, ſ in.	puls botnienſium.	pöls och miölgröt.
Muu, ſ un.	alius.	annan.
muunas.	alias, alio tempore.	annars, annan tid.
muinen.	quondam.	fordom.
muinainen, ſ aſen.	priſcus, antiquus.	gammal, ſom warit fordom.
mulloin.	anno præterlapſo.	i ſtord, i förledit åhr.
mulloinen, ſ iſen.	annotinus, anni præterlapſi.	ſtordgammal.
muuloiſin.	alias; aliquando.	etjeſt; på annan tid.
mualle.	alio.	annorwärts, till annat ſtälle.
mualla.	alibi.	annorſtädes.
mualda.	aliunde.	annorſtädes ifrån.
muucalainen, ſ iſen.	peregrinus.	främling.
muutama, ſ an.	aliquis, quidam.	ſomlig.
mutoin.	alias, cæteroquin.	annars.
Muuli, ſ in.	mulus.	mulåſne.
Muurainen, ſ iſen.	formica.	myra.
* muuraispeſä, ſ än.	formicarum acervus.	myrſtack.
Muurama, ſ an.	morum norwagicum.	hjortron.
Muuri, ſ in.	murus.	muur.
muuran, ſ ata.	murum congero.	murar.
muuratan, ſ ata.	conficitur *murus*.	muras.
muuraja.	faber murarius, cæmentarius.	murare, murmäſtare.
muuraminen, ſ iſen.	muri exſtructio.	murning.
muuritön, ſ ittoman.	expers muri.	utan mur.
muuramatoin, ſ attoman.	non compoſitus in murum.	omurad.
Muutan, ſ uttaa.	muto.	byter em; wäxlar, förändrar.
muutetan, ſ ettaa.	mutor.	ombytes; omwäxlas, förändras.
muuttelen, ſ utella.	*frequ. idem.*	
muuttelan, ſ eldaa.		
muutun, ſ uttua.	mutor.	blir ombytt, förändras.
muunnun, ſ ndua.	facie mutor.	förändras i anſichtet.

muute,

muute, ſutten. variatio, mutatio. ändring, ſkiffte.
muutos, ſoxen. mutatio. förändring, ombyte.
muuttaminen, ſiſen. mutatio *activa*. ändrande, ändring.
muuttuminen, ſiſen. mutatio *paſſiva*. förändring.
muuttaja, ſan. mutans, qui mutat. ſom ändrar.
muuttamatoin, ſattoman. non mutatus. oförändrad.
muuttumatoin, ſattoman. immutabilis. oföränderlig.
muuttumattomus, ſuden. immutabilitas. oföränderlighet.
muuttumattomaſti. *immutabiliter*. oföränderligen.
muutteleminen, ſiſen. mutatio frequens. offta ombyte.
Mycka, ſykän. mutus. dumbe.
Mylly, ſyn. mola. qwarn.
myllári, ſin. *molitor*, præfectus molæ. mölnare.
myllárit. *plur*. dentes molares. oxeltänder.
Mylwin, ſiä. mugio. rämar.
mylwind, ſän. mugitus. rämande.
Myntti, ſndin. moneta. myntt.
item: officina monetæ eudem- myntet, myntthus.
myntthän, ſndätä. monetam cudo. (dæ. myntta.
myndätän, ſättää. moneta cuditur. myntas.
mynttäjä, ſän. monetæ præpoſitus, *notarius*. myntare, myntmäſtare.
mynttämätöin, ſättömän. non cuſus. omynttad.
Myöhä, ſän. ſerus. ſeen.
* myöhän. ſero. ſent.
myöhäinen, ſiſen. ſerotinus. ſom är ſeen.
myöhäſty. *imp.* ſerum fit, veſperaſcit. blir ſeent, qwällas.
Myös. etiam, ſimul, quoque. med, ock ſå, ock.
myöden. cum, ſecundum. med, effter, lång; med.
myötä. *idem*.
myödyn, ſtyä, *l.* myönnyn, ſndyä. flector in obſequium, cedo. gifwer effter.
myödytän, ſytää. flecto: obſequi facio. böjer: lagar till att gee effter.
myödytetän, ſettää. cedere cogor. böjes till efftergifft. (ter.
* myödytys, ſyren. ceſſio. efftergifwelſe.
myötäinen, ſiſen. ventus ſecundus. medwind.

myödäisesti.	prospere.	effter önskan, lyckeligen.
Myrcky, ⸗rkyn.	venenum.	förgifft.
myrkyinen, ⸗isen.	venenatus.	förgifftig.
myrkyllinen, ⸗isen.	*idem.*	
myrkyllisesti.	modo venenato.	förgifftigt.
myrkistyn, ⸗yä.	infectus enecor.	storknar af förgifft.
myrkytän, ⸗yttää.	veneno inficio.	förgifftar.
myrkytetän, ⸗ettää.	inficior veneno.	förgifftas.
myrkytys, ⸗yxen.	infectio, veneficium.	förgifftande.
myrkyttäjä, ⸗än.	veneficus.	förgifftare.
myrkytöin, ⸗yttömän.	veneno carens.	utan förgifft.
myrkynyrtti, ⸗rtin.	tragopogon.	hafrerot.
Myrisen, ⸗istä.	murmuro.	mumlar.
myrinä, ⸗än.	murmur.	mummel.
Myrsky, ⸗yn.	procella sternens.	storm, orkan.
* myrskyinen, ⸗isen.	procellosus.	stormande.
myrskyttä.	*impers.* procella est.	stormar.
Myßy, ⸗yn.	mitra, tiara, pileus.	mößa.
myßyinen, ⸗isen.	mitella.	liten mößa.
myßytöin, ⸗yttömän.	pilei expers.	utan mößa.
Mytisen, ⸗istä.	mutio.	muckar, mumlar.
mytinä, ⸗än.	mussantis susurrus.	mummel.
Mytty, ⸗ytyn.	convolutum.	knyte.
* mytytän, ⸗yttää.	convolvo.	weklar i hop.
Myyn, ⸗ydä.	vendo.	säljer.
myydän, ⸗ytää.	vendor.	säljes.
myyskelen, ⸗ellä.	vendito.	säljer småningom, hålle falt.
myyskellän.	venundor.	hålles falt.
myyjä, ⸗än, *l.* myypä, ⸗än.	venditor.	säljare.
myyminen, ⸗isen.	venditio.	sälgning.
myymätöin, ⸗ättömän.	non venditus.	osåld.
* Myyrä, ⸗än.	talpa.	mullwade.
myyriäinen, ⸗isen, *aliis:*	*idem.* asellus *vermis.*	gråsugga.

Naab

N.

Naaburi, -in.	vicinus.	granne, nabo.
Naacka, -acan.	graculus.	kaija.
Naali, -in.	vulpecula alba.	hwijt räf.
*Naalu, -un.	pulvillus acubus con-	nåldyna.
*Naama, -an.	vultus. (dendis.	skapnad, hyy.
Naandali, -in.	gratiæ vallis, nandalia, *oppidulum in fenningia.*	nådendal, nåndal.
Naara, -an.	scortum.	hora, sluna.
naaras, -axen.	fœmina *in brutis.*	hona.
naarainen, -isen.	*idem.*	
Naarma, -an, *l.* naarmi, -in.	cicatrix.	ärr.
Naarmaus, -uxen.	subalare onus culmo-	armfull ärtrijs.
Naarttu, -rtun, *l.* naattu, -atun.	(rum pisi. canicula.	hynda.
Naatti, -atin.	olus *rapæ aliarumque radi-*	blad af rofwor och allahan-
Naawa, -an.	villus arbuteus. (*cum.*	laf på trå. (da rötter.
Nackan, -acata.	jacio, abjicio.	kastar, slånger.
nacatan, -attaa.	projicior.	kastas.
nackelen, -akella. / nakellan, -eldaa.	*frequ. idem.*	
aliis:	leviter verbero & verberor.	slår, slås sachta.
nacutan, -uttaa.	ictu leviori tundo.	bultar smått, hamrar.
nacutetan, -ettaa.	tundor.	bultas, hamras.
nacuttelen, -utella. / nacutellan, -eldaa.	*frequ. & diminut. idem.*	
nakin, -ckia.	lascivibundus pulso.	slår på skämt.
nackaus, -uxen.	projectio.	kastande.
nackaminen, -isen.	*idem.*	
nacutus, -uxen.	ictus minutus frequens.	hamrande.
nacuttaja, -an.	qui ictibus minutis tundit.	som hamrar, bulttar.
Nahca, -han.	cutis; pellis, corium.	skinn; läder, hud.
nahcainen, -isen.	ex pelle, corio.	af skinn, läder.
nahallinen, -isen.	pellitus.	som har skinn eller hud på sig.

 nahatoin,

nahatoin, ſattoman.	cute carens, *l.* pellibus & corio.	utan ſkinn eller ſkinnklæder.
nahcaſiipi, ſiwen.	veſpertilio.	fladermus, läderlapp.
nahkiainen, ſiſen.	oculata.	neinöga.
nahwoitan, *l.* nahoitan, ſittaa.	pelle, cute, corio induo.	beſlår med läder: beklæder med ſkinn.
nahwoitetan, *l.* nahoitetan, ſettaa.	corio, *l.* pelle operior.	täckes med läder eller ſkinn.
nahkenen, ſhjeta.	fungoſus fio.	ſwampnar.
nahkennun, ſndua.	*idem.*	
nahin, ſhkia.	pulſo tamquam pellem feriendo.	ſlår ſåſom på ſkinn.
nahiſen, ſiſta.	ſono inſtar pellium coliſarum.	fräſer af ſkinn.
nahkina, ſan.	ſonus pellium: ſtrepitus taciturnus.	låte af ſkinn: ſachta ſtimm.
nahina, ſan.	pellium ſonus.	liud af rörda ſkinn.
nahiſtun, ſua.	arelco inſtar pellis; marceſco.	ſkrumpnar ſom läder: ſwampnar.
Nahturi, ſin.	inſtrumentum quo picantur naves.	tiäruſudd.
Nain, ſiba.	duco uxorem.	tager mig huſtro, gifter ſär man, gifftes. (mig.
naidan, ſitaa.	nubo.	
naitan, ſittaa.	uxori jungo; eloco.	gifter bort.
naitetan, ſettaa.	elocor; uxori jungor.	gifftes bort.
naittelen, ſitella.	conſulo nuptias.	geer gifftermåls förſlag.
naitellan, ſeldaa.	ut ducam, nubam, impellor.	rådes till gifftermål.
naittaja, ſan.	proxeneta; procurator conjugii.	gifftoman; taleman.
naittajaiſet.	cœna antenuptialis.	mögwåll.
naiminen, ſiſen.	aditus matrimonii.	gifftermål.
* naima, ſan.	conjugium.	giffte.
* naimaikä, ſijän.	ætas nubilis.	gifftoålder.
naimaikäinen, ſiſen.	nubilis ætate.	gifft: åldrig.
naimatoin, ſattoman.	cælebs.	ogifft.
nainen, ſiſen.	fœmina.	qwinna.
naiswalda, ſlan.	uxorius.	ſin huſtros underhafwande
nakuttan, ſuttaa.	crebris ictibus tundo.	bultar ſmått och tätt.

nalcute-

nalcutetan.	*imperf. paſſ.*	bultas ſmått.
nalcuttelen, ſutella.	*freqn. & dimin. idem.*	
nalcutellan, ſeldaa.		
nalcutus, ſuxen.	crebra tuſio.	tåt bultning.
nalcuttaja, ſan.	ictu leviori tundens.	ſom ſlår ſmått.
Nalli, ſin.	urſus, *præcipue junior.*	biörn, nalle.
nallinen, ſiſen.	catulus urſinus.	liten nalle.
*Nami, ſin.	contentio.	prut, prutande.
Namu, ſun.	cupediæ.	klifs, ſött.
Napa, ſawan.	umbilicus: centrum: (axis.	naſle: medelpunkt: axel.
napacaira, ſan.	terebra.	bår, naſware.
* napuri, ſin.	cui umbilicus tumet.	ſom har ſtor naſle.
nawanruoho, ſon.	umbilicus veneris.	naſlegrås.
*Napacka, ſacan.	juvenculus.	glunt, ſlyngel.
Napi, ſin.	canicula.	hynda.
Napiſen, ſiſta.	obmurmuro.	knorrar.
napina, ſan.	murmur.	knorr, knorrande.
Nappan, ſata.	leviter rapio.	nappar.
napatan, ſattaa.	rapior.	nappas.
napin, ſappia.	*diminut. idem.* lego.	plockar.
nappaus, ſuxen.	certatio.	napptag.
nappiminen, ſiſen.	minuta carptura.	ſmått nappande, plockande.
Nappi, ſapin.	puſtula: globulus.	blemma: knapp. (de.
Nappula, ſan.	clavus ligneus.	pinne för byttlåk.
Naputan, ſuttaa.	tundo minutim.	klappar ſmått.
naputetan, ſettaa.	leviter tundor.	ſlås ſmått.
naputtelen, ſutella.	*freqn. idem.*	
naputellan, ſeldaa.		
naputus, ſuxen.	levis pulſus.	ſachta klappande.
Nariſen, ſiſta.	ringor, fremo.	knorrar.
narcutan, ſuttaa.	*idem.*	
narina, ſan.	murmur.	knorr, knorrande.
Narri, ſin.	morio, ardelio.	narr, gåck.
narrinparta, ſrran.	jocoſus.	ſkämteſull, narrachtig.
* narrinparinen, ſiſen.	*idem.*	
narran, ſrata.	decipio.	narrar; bedrager.
narratan, ſattaa.	decipior.	blifr narrad; bedrages.
narraminen, ſiſen.	deceptio.	narrande; bedragande.
Narwa, ſan.	nerwa, *l.* narwa.	narwen.

Narru.

Narttu, -rtun.	canicula, canis fœmina.	hynda, tijk.
Nascali, -in.	subula.	syl.
Naski, -in.	porcus, porcellus.	swijn, grijs.
naskin, -ia.	esito porcorum more & (sono.	smackar som en grijs.
nascuttelen, -utella.	*idem.*	
nascutan, -uttaa.	*idem.*	
nascutus, -uxen.	esus porcinus.	smackande.
Nasiainen, -isen.	daphnoides.	kållarhalsbår.
Nasta, -an.	festuca: acus ornans.	sticka; torn; doppa; bubl
* nastaan, -ata.	orno *minutiis.*	beslår med bublor, doppo
Nati, -din.	structura decussata sub	brokista.
Nato, -don.	viri soror, *glos.* (ponte.	mansens syster.
Naucun, -ua.	clamo instar felis.	jamar.
naucuma, -an.	clamor felis.	jamande.
Nauha, -an.	corrigia: vinculum.	skinnrem: snöre.
nauhainen, -isen.	*dim.* corrigia.	rem.
nauhanpää, -än.	acus corrigiæ.	remnål.
nauhaan, -ata.	tuburcinor, festinanter	åter starkt och fort.
nauhatan, -attaa.	voror. (edo.	går till lifz.
nauhoitan, -ittaa.	corrigiis prospicio.	föreseer med remar.
nauhoitetan, -ettaa.	corrigiis prospicior.	får remar.
nauhaja, -an.	vorax.	storåtare.
nauhaminen, -isen.	edacitas.	starkt åtande.
nauhottaja, -an.	sartor corrigias aptans.	som pålagar remar.
nauhottaminen, -isen.	corrigiarum adaptatio.	remars tillsättiande.
Naula, -an.	clavus: libra: as: cuneus.	spijk, söm: marck: skålpund:
naulin, -ia.	clavis figo.	spiker fast. (påle.
naulitzen, -ita.	*idem.*	
naulitan, -ittaa.	figor clavis.	fast spijkes.
* nauloitan, -ittaa.	suffigo clavos.	beslår, slår söm under.
naulitzeminen, -isen.	*fixio* ope clavi.	spikande.
nauloittaminen, -isen.	*suffixio* clavi.	beslående med spijk, söm.
naulitzematoin, -attoman.	non fixus clavis.	ospikad.
naulottamatoin, -attoman.	non suffixus clavo.	intet beslagen.
Nauran, -aa.	rideo, cachinno.	leer, skrattar.
nauretan, -ettaa.	rideor.	är till åtlöije.
naurutan, -uttaa.	facio ridere.	lagar till lee.

naurute

naurutetan, ſettaa.	ad ridendum incitor.	lagas till att lee.
nauru, ſun.	riſus.	löije.
naurullinen, ſiſen.	riſu dignus.	löjelig.
naurulliſeſti.	ridicule.	löjeligen.
naurunalainen, ſiſen.	riſui obnoxius.	löije wärd.
nauramatoin, ſattoman.	non ridendus.	ſom man ei bör ſee åt.
Nauris, ſin.	rapa.	roſwa.
Nauta, ſudan.	bos.	nöt, få.
nautainen, ſiſen.	bos minor.	litet nöt.
naudatoin, ſa.toman.	bove carens.	utan nöt.
nawetto, ſeton.	bovile.	fähus.
nautitzen, ſita.	fruor.	nyttiar.
nautitan, ſittaa.	ſum uſui.	nyttias.
nautitzeminen, ſiſen.	uſus.	nyttiande.
nautitzematoin, ſattoman.	quo quis non fruitus eſt.	onyttiad.
Nawi, ſin.	canicula.	hynda.
Nädämies, ſehen.	affinis.	ſwäger.
Nädämyn, ſändyä.	defetiſcor.	wanmächtas.
nädänmytän, ſyttää.	fatigo ad deliquium uſque.	utmattar.
nädänmytetän, ſettää.	fatigor.	utmattas till wanmächtighet.
nädändyminen, ſiſen.	defatigatio, deliquium.	wanmächtighet.
nädändymätöin, ſättömän.	indefeſſus.	ſom ei wanmächtas.
Nädätä, ſädän.	martes.	mård.
Näcki, ſäkin.	neptunus, ſpectrum maris.	näck.
näkincota, ſdan.	concha.	muſla.
näkinkengä, ſgän.	*idem.*	
näkinwaldicka, ſcan.	typha paluſtris.	klubbehwaß.
Näen, ſähdä.	video, cerno.	ſeer.
nähdän, ſhtää.	videor.	ſees.
näytän, ſyttää.	oſtendo, monſtro.	wiſar.
näytetän, ſettää.	oſtendor, monſtror.	wiſes.
näyttelen, ſytellä. / näytellän, ſldää.	*frequ. idem.*	
nähwyn, ſäkyä.	appareo, ſum viſibilis.	ſynes.
näkö, ſön, l. näky, ſäyn.	viſus: viſio.	ſyn.
näkymys, ſyren.	ſpecies, forma; æſtimatio.	ſkapnad, hamn: prål.

näkiä, -än.	videns.	sijare.
näkywäinen, -isen.	visibilis.	synlig.
näkywäisesti.	visibili modo.	synligen.
näkymätöin, -ättömän.	invisibilis.	osynlig.
näkymättömys, -yden.	natura rei qua videri nequit.	osynlighet.
näkymättömästi.	modo invisibili.	osynligen.
* näkeminen, -isen.	visio.	syyn.
* näkemätöin, -ättömän.	cœcus.	blind, utan syyn.
* näyttämätöin, -ättömän.	quod nequit ostendi.	som intet kan wijsas.
Näiwetyn, -ettyä.	marcesco, languesco.	wißnar, blijr machtlös.
Näkä, *vel* näkämaa.	terra fundo carens.	botnlös jord.
Näljä, -än.	lentor, mucor.	slem.
näljäinen, -isen.	mucosus, lentore obsitus.	slemmig.
näljäkäs, -äckän.	*idem.*	
näljämäinen, -isen.	*idem.*	
näljästyn, -yä.	mucesco, lentesco.	blijr slemmig.
Nälkä, -ljän.	esuries, fames.	hunger.
nälkäinen, -isen.	famelicus.	swältinge: hungrig.
näljättä.	*imperf.* esurio.	mig hungrar.
nälkäcurki, -rien.	ciconia.	storck.
Nämät, -äiden.	*plur.* hi, hæ, hæc.	deße.
näin.	hoc modo.	således, så här.
Nännä, -än.	rumen, uber.	juur, spena.
* Näpiä, -än.	aptus, commodus.	nätt, wacker, beqwäm, tiänlig.
* näpiästi.	apte.	wackert, tiänligen.
Näppi, -äpin.	apex digiti.	fingerända.
näpin, -äppiä.	carpo: leviter arripio.	pläckar: nappar uti.
näpitän, -ittää.	carpor: attingor.	pläckas: nappas uti.
näppän, -äpätä.	leviter ferio.	slår sachta, smått; knäpper.
näpätän, -ättää.	ictu leviori tangor.	nappas.
näpäisen, -istä.	castigo.	näpser.
näpäistän, -istää.	castigor.	näpses.
näpäistys, -yxen.	castigatio.	näpst.
näpäisemätöin, -ättömän.	non castigatus.	onäpst.
näppäys, -yxen.	ictus levis, talitrum.	nappande, knäpp.
Närä, -än.	angina.	halsbränna.

näriseri,

[illegible], -[illegible].	ſtrido ex catarrho.	raklar.
[illegible], -ån.	ſtridor.	raklande.
Nåre, -en.	fruticetum.	ſmåſkog.
Närhi, -en.	curruca.	kornſkrika.
* Närkå, -ån.	ira, exardeſcentia.	wrede, haſtighet, ſnarſtickenhet.
närkåſtyn, -yå.	ſubiraſcor.	wredgas, warder mißlynt.
närkåytån, -yttåå.	ad iram provoco, irrito.	retar till wrede.
närkåytetån, -ettåå.	ad iram irritor, incitor.	retes.
närkåſtys, -yxen.	levis ira.	wrede, haſtighet.
Närte, -en.	oblongus acervus piſorum, l. avenæ.	årthåſia: kornhåſia.
Näſy, -yn.	munditiei ſtudioſus.	renlig, nätt.
Nätinruoho, -on.	lathyris pratenſis.	ſpringört.
Nätkin, -inen.	cicer, vicia.	gulblomma, kijkårt.
* aliis.	trifolium.	wåpling.
Nätti, -ätin.	elegans, compoſitus.	nätt.
Nätty, -ätyn.	rica muliebris linea.	hufwa.
Ne, -nijden.	plur. illi, illæ, illa.	the.
Neituri, -in.	piſcicalus, cyprini generis.	liten id.
Neito, neitzy, tzyen, l. -tzen.	virgo.	jungfru, mö.
neitzykäinen, -iſen.	virguncula.	liten jungfru.
neitzyys, -yden.	virginitas.	jungfrudom.
Neljå, -ån.	quatuor.	fyra.
neljå toiſtakymmendå.	quatuordecim.	fiorton.
neljå colmattakymmendå.	viginti quatuor.	fyra och tiugu.
neljå neljåttåkymmendå.	XXXIV.	34.
neljå mijdettåkymmendå.	XLIV.	44.
neljå cuudettakymmendå.	LIV.	54.
neljå ſeitzemåttåkymmendå.	LXIV.	64.
neljå cahdexattakymmendå.	LXXIV.	74.
neljå yhdexåttåkymmendå.	LXXXIV.	84.

ſic neljå

ſe neljä wijdettä, yhdexättä ſataa.	quadringenti, octingenti quatuor.	fyrahundrade, ottahundrade fyra
* neljäkymmendä.	quadraginta.	fyratijo.
neljäs, *l.* neljännes, ⸗nen.	quartus.	fierde.
neljäs toiſta, neljättä, ſeitzemättä, ꝛc. kymmendä.	decimus, trigeſimus, ſexageſimus etc. quartus.	then fiortonde, trettionde ſextionde ꝛc. fierde.
neljä toiſta ſataa.	centum & quatuor.	hundrade fyra.
neljäſti.	quater.	fyragånger.
neljänneri.	quarto.	till thet fierde.
neljännes, ⸗eren.	quadrans milliaris.	fierdedels mijl.
nelico, ⸗on.	quarta pars tonnæ.	halfſpann; ¼ tunna.
* neljäſtän, ⸗dää.	quadrupedo.	löper i fyrſprång.
neljänkertainen, ⸗iſen.	quadruplex.	fyrafaldig.
neljänkertaiſeſti.	quadruplum.	fyrafaldt.
neljänlainen, ⸗iſen.	4 generum.	fyraſlags.
neljäsculmainen, ⸗iſen.	4 angulorum: quadrangulum.	fyrkantig.
neljäntahcoinen, ⸗iſen.	*idem.*	
neljäwuotinen, ⸗iſen.	quadrimus.	4 års gammal.
Nenä, ⸗än.	naſus: promontorium.	näſa: udd.
nenätöin, ⸗ättömän.	naſo carens.	utan näſa.
nenänwäliſeinä, ⸗än.	ſeptum narium.	näſans mellanbalck.
nenänwäliſeinänluu.	vomer.	plogbenet.
nenäluu, ⸗un.	os naſi.	näsben.
nenärypſö.	naſi cartilago.	bråſket i näſan.
nenäklaſi, ⸗in.	*perſpicillum*, vitrum amplificans.	glasögon.
nenäruoho, ⸗on.	millefolium.	rölleka, ſårgräs.
* nenäntucko, ⸗con.	catarrhus.	ſnuſwa.
Nepa, ⸗wan.	ex fratre, *l* ſorore nepos.	brors eller ſyſters barn.
nepaiſet, ⸗iſten.	*plur.* conſobrini.	ſyſkonebarn.
nepaat & newat.	*idem.*	
Neſte, ⸗en.	liquor; humor.	wätſka; ſafft.
neſtän, ⸗dää.	deſtillo.	gifwer wätſka.
Neula, ⸗an.	acus.	nål.
neulainen, ⸗iſen.	acus abietis, pinus, juniperi: aculeus.	bar: gadd.
neulon, ⸗oa.	ſuo.	ſyor, ſömar.
neulotan, ⸗ottaa.	ſuor, conſuor.	ſyys, ſömes.

neuloſſa

neuloſkelen, ſella. } *frequ. idem.*
neuloſkellan, ſeldaa. }
neulous, ſuxen. actus ſuendi. ſyende, ſöm.
neulominen, ſiſen. *idem.*
neulamies, ſehen. ſartor. ſkräddare, ſom föder ſig (med ſyende.
neuloja, ſan. *idem.*
neulomatoin, ſattoman. non ſutus. oſömad.
neuliainen, ſiſen. velpa. geting.
Neuwo, ſon. conſilium. råd.
neuwon, ſoa. conſilium do. råder, rådföre.
neuwotan, ſottaa. conſilium accipio. rådes.
neuwominen, ſiſen. conſilium. rådande.
neuwoja, ſan. conſiliarius, conſultor. rådgifware.
neuwonandaja, ſan. *idem.*
neuwot, ſoin. *plur.* opes: inſtrumenta. förmögenhet: wårdtyg.
neuwokinen, ſiſen. opulentus. förmögen, ſom har råd.
neuwotoin, ſottoman. expers conſilii; mediocrum. rådlös.
Newa, ſan. paluſus. kärr, måſa, dypkärrachtig.
* newainen, ſiſen. paludoſus, paluſtris.
* newotun, ſottua. palus fio. blifr kärr, måſa.
Nicka, ſican. ſingultus. hicka.
nicutan, l. nicotan, ſottaa. ſingultio. hickar.
nicotus, ſuxen. actus ſingultiendi. hickande.
nicottaja, ſan. ſingultiens. ſom hickar.
nicamyrtti, ſrtin. ſerratula. ſågört.
Niculi, ſin. par faſciculorum colligatorum. par kornband ſammanbundna.
Niecka, ſecan. potens alicujus rei, *in compoſitis vim exſerens.* ſom äger någon egenſkap eller macht.
Nielen, ſellå. *deglutio*, devoro. ſwälier.
niellän, ſeldåå. voror. ſwäljes.
nieleſkelen, ſellå. } *frequ. idem.*
nieleſkellän, ſldåå. }
* nieletän, ſettåå. devorare facio. låter ſwälja.
nieleminen, ſiſen. glutiendi actus. ſwäljande.
nieliä, ſän. vorax. ſwäljare.
nielu, ſun. vorago. ſwalg.

nielemätöin, ⸗åttömän.	non devoratus.	oſwulgen.
Niemi, ⸗en.	promontorium.	udd, nås.
niemimaa, ⸗an.	*idem.*	
* nieminen, ⸗iſen.	promontoria habens.	ſom har uddar.
niemetöin, ⸗ettömän.	carens promontoriis.	utan uddar.
Nieriä, *l.* nieriäinen, ⸗iſen.	eſox carens ſquamis.	ſkinnlax.
Nijn.	ſic.	ſå. *a ne caſus 14 ſen deſcri-*
nijnikän.	ſic omnino.	rätt ſå. *(privus,*
* nijnkyllä.	*idem.*	
nijnpahakin.	ſic ſine dubio.	utan twifwel.
Nijni, ⸗en.	philyra, tænia e cortice tiliæ.	baſt.
nijninen, ⸗iſen.	ſparteus, ex cortice tiliæ	utaf baſt.
nijnipuu, ⸗un.	tilia. *(factus.*	lind.
Niiſi, ⸗iden.	licia.	wäfſkafft.
Niiſtän, ⸗ſtää.	emungo.	ſnyter; tager af ſiuſet.
niiſtetän, ⸗ettää.	emungor.	ſnytes; tages af liuſet.
niiſtelen, ⸗ellä. niiſtellän, ⸗ldää.	*frequ. idem.*	
niiſtin, ⸗imen.	*emunctorium*, emungendi inſtrumentum.	liusſax, liuskniпa.
niiſtäjä, ⸗än.	qui emungit.	ſom ſnyter, tager af.
niiſtäminen, ⸗iſen.	actus emungendi.	ſuptande: aftagning.
niiſtämätöin, ⸗ättömän.	non emunctus.	oſnytt: intet aftagen.
Niittu, ⸗itun.	pratum.	äng.
niitän, ⸗ittää.	falce ſeco, meto.	ſlår med lija, eller ſkära.
niitetän, ⸗ettää.	ſecor, metor.	ſkäres, ſlås.
niittelen, ⸗itellä. niitellän, ⸗ldää.	*frequ. idem.*	
niittäjä, ⸗än.	fœniſeca; meſſor.	höſlagare; ſkördeman.
niittäminen, ⸗iſen.	ſectio; metendi actus.	ſläende; ſkärande.
niittämätöin, ⸗ättömän.	non ſectus; non demeſſus.	oſlagen; oſkuren.
* niitos, ⸗oxen.	ubi fœnum ſecari poteſt.	ſlätterſtälle.
Nilcka, ⸗lcan.	junctura pedis.	wriſt, fotwriſt.
nilcun, ⸗lckua.	claudico.	haltar.
nilcutan, ⸗uttaa.	*idem.*	
nilcuttelen, ⸗utella.	*frequ. idem.*	
nilcaſtun, ⸗ua.	luxor.	ſlinter; går uhr led.

nilcku,

nilcku, ſ. lcun. claudus. halt.
nilcutus, ſ. uxen. claudicatio. haltande.
nilckalun, ſ. un. os baliſtæ. ſprånget.
Niljacas, ſ. ackan. lubricus. haal, ſlipprig.
* niljaſtun, ſ. ua. titubo. halckar, ſlintter.
niljaſtus, ſ. uxen. in lubrico titubatio. ſlinttande.
Nimi, ſ. en. nomen. namn.
nimitån, ſ. ittåd. nomino. giſwer namn, nåmner.
nimitetån, ſ. ettåd. nominor. nåmnes; får namn.
nimittelen, ſ. itellå. cum ignominia nomino. öknåmner.
nimitellån, ſ. ldåd. cum ignominia nominor. öknåmnes.
nimitys, ſ. yxen. nominatio. nåmnande.
nimitöin, ſ. ittömån. nomine carens: digitus annularis. utan namn: låkefingret.
nimittåjå, ſ. ån. nomenclator. nåmnare.
* nimiſeppå, ſ. epån. probroſi nominis fictor. öknåmnare.
* nimitysmies, l. nimismies, ſ. ehen. tribunus plebis. länsman.
* nimittåin. videlicet. nåmligen.
Nippa, ſ. ipan. laſciva petulantia. ſielfzwåld, ſtimm.
nippaalyön, ſ. ödå. laſcivio. ſtimmar.
Nippu, ſ. ipun. apex. ånde: thet ytterſta på nåkniper. (got.
nipiſtån, ſ. ſtåd. apice *digitorum l. forcipis* vellicor. (vellico. knipes, blifr nupen.
nipiſtetån, ſ. ettåd.
nipiſtelen, ſ. ellå.
nipiſtellån, ſ. ldåd. } *frequ. idem.*
niviſteleminen, ſ. iſen. vellicatio, preſſio. niupande, knipande.
nipiſtys, ſ. yxen. *idem.*
nipiſtåjå, ſ. ån. vellens ungue, l. forcipe. ſom kniper, niuper.
nipiſtåmåtöm, ſ. åttömån. intactus. onupen.
Nirhan, ſ. ata. mordendo vello: rodo. riſwer: gnagar.
nirhatan. rodor. gnages.
* nirhaus, ſ. uxen. roſio. gnagning.
Nirſu, ſ. un. delicatus; pauci cibi. matgran; liten till matz.
nirſutan, ſ. uttaa. difficulter edo. åter ſmått.
nirſuttelen, ſ. utella. *idem.*
Niſå, ſ. ån. uber. ſpene.
niſåtöin, ſ. åttömån. ubere carens. utan ſpena.

Niſca,

Niſca, ſ an.	cervix.	nacke.
niſcuri, ſ in.	obſtinatus, duræ cervi-	härdnackad.
item:	morbus cervicis. (cis.	halsſiuka.
* niſcuttelen, ſ utella.	obſtinatus ſum.	tredſkas.
* niſcapuu, ſ un.	trabs ſuppoſita.	ås, waſe.
niſcatuuru, ſ un.	nucha.	nackgrop.
niſcaluu, ſ un.	ſpina cervicis.	nackben.
* niſcarauhaiſet, ſ iſten.	*plur.* glandulæ cervicis.	mandlar, körtlar i nacken.
Niſu, ſ un.	triticum.	hwete.
niſuinen, ſ iſen.	triticeus.	af hwete.
niſutoin, ſ uttoman.	expers tritici.	ſom ei har hwete.
Niucahdan, ſ htaa.	luxor.	kommer uhr led.
niucahdus, ſ uxen.	commotio membri.	brötning uhr led.
Niuha, ſ an.	equus mordax.	bitande häſt.
niuhotan, ſ ottaa.	inſtar equi minitor.	hotas att bijta.
* niuhottelen, ſ otella.	*idem.*	
niuhoitus, ſ uxen.	minitatio morſus.	hotelſe att bijtas.
Niuhan, ſ ata.	ſeco inverecunde.	flanckar, ſkär utan blygſel.
niuhatan.	ſecor.	flanckas, ſkärs.
niuhaus, ſ uxen.	avide diſcerpendi mo-	ſnält ſkärande.
niuhaja, ſ an.	avidus ſector. (dus.	ſom ſkär åt ſig ohöfligt.
Niwara, ſ an.	robur.	maſur.
niwarainen, ſ iſen.	roboreus.	af maſur.
Niwelå, ſ ån.	artuum junctura: raſetta.	led: handled.
niwellyn, ſ lyhå.	luxor.	kommer uhr led.
Niwon, ſ woa.	ligo, colligo, conſtringo.	binder.
niwotan, ſ ottaa.	vinculis conſtringor.	bindes faſt.
niwe, *l.* rie, ſ en.	vinculum.	band, ſnöre.
niwominen, ſ iſen.	colligatio, adſtrictio.	bindande.
niwoja, ſ an.	ligans, conſtringens.	ſom binder faſt.
niwomatoin, ſ attoman.	non conſtrictus.	obunden.
Nocka, ſ can.	roſtrum.	näf, näbb.
item:	extremitas acuta cujus-	kant; udd.
	vis rei.	
nokin, ſ ckia.	roſtro tundo, *l.* pinſo.	ſlär med näbben.
nokitan, ſ ittaa.	roſtro carpor.	plockas med näbben.
nockiminen, ſ iſen.	arreptio roſtro.	plockande.
Nockeinen, ſ iſen.	urtica.	näſla.
noculainen, ſ iſen.	*idem.*	

Noh.

Noh.	*interjectio admirantis.*	är thet möiligt.
Noh.	*vox impulſiva boum, l. equorum.*	doch! fort!
nohitan, ſittaa.	inclamo equum, l. boves.	driſwer på häſt eller oxe.
* nohitus, ſuxen.	acclamatio equi, l. boum.	påkörande.
Noi, ſiden.	*plur.* iſti, iſtæ, iſta.	the thär.
noin.	iſto modo.	ſå thär.
Noita, ſidan.	magus.	trällkarl.
noidun, ſitua.	utor arte magica; Incan-	trällar; förträllar.
noidutan, ſuttaa.	magia noceor. (to.	förträlles.
noidutan, ſuttaa.	per alios noceo.	låter träla.
noiduteian, ſettaa.	per magos conductos	blijr genom andra förtrol-
noituus, ſuden.	magia. (noceor.	trälldom. (lad.
noitumineu, ſiſen.	exercitium magiæ.	trällande.
noidannuoli, ſen.	ictus magicus.	trällſkot.
noitumatoin, ſattoman.	magia illæſus.	oträllad.
Nojaan, ſjaſta.	incurvor; nitor, innitor.	lutar; ſtöder mig.
nojatan, ſattaa.	*imperſ. paſſ.*	man ſtöder ſig.
nojaus, ſuxen.	actus iunitendi.	lutande; ſtödiande.
nojaminen, ſiſen.	*idem.*	
* nojo, ſon.	incurvus.	lutande.
Noki, ſoen.	fuligo.	ſot.
noen, ſeta, l. noken.	fuligine oblino.	ſotar.
noetan, ſettaa.	denigror fuligine.	blijr ſotig.
nokinen, ſiſen.	fuligine obſitus.	ſotig.
noetoin, ſettoman.	fuligine carens.	utan ſot.
nokia, ſan.	fuliginem expurgans.	ſotare.
nokimatoin, ſattoman.	non purgatus fuligine.	oſotad.
Nolo, ſon.	piger, endymion.	hymmel.
Nopia, l. nopſa, ſan.	celer.	ſnabb, ſnar, ſnäll.
nopeus, ſuden.	celeritas.	ſnabbhet, ſnarhet.
nopiaſti.	celeriter, cito.	fort.
Noppan, ſopata.	leviter ferio.	ſlår ſachta.
nopatan, ſattaa.	leniter attingor.	ſachta ſläs.
noputan, ſuttaa.	leviter tundo.	bultar ſmått.
noputetan, ſettaa.	levi ictu tundor.	bultas ſachta.
noputtelen, ſutella. }	*frequ. idem.*	
noputellan, ſidaa. }		
noppaus, ſuxen.	levis verberatio.	ſachta ſlag.

noputus, -uxen.	levis ictus.	sachta bultande, hamran
Noppo, -on.	conus.	kägla. (de.
noppoinen, -isen.	*idem.*	
noppula, -an.	clavus ligneus.	pinne.
Nori, -in.	tabes in animalibus.	boskapssiuka.
* norinuora, -an.	resticula immissa incisuræ in pectore equi.	hanck på hästar.
* noricontti, -ndin.	saucius tibiis.	suurbent.
Noro, -on.	rimula, per quam aqua defluit.	en liten skreswa.
norotan, -ottaa.	minutim fluo, stillo.	dryper, dräppar.
Norsi, -rren.	gobius.	nors.
Nostan.	*cum derivatis, vide infra in*	nousen.
Notkia, -an.	flexilis.	böijelig, smidig, werk.
* notkeus, -uden.	flexura.	böijelighet, wekhet.
notkiasti.	facile; flexuose.	böijeligen; smidigt.
notco, -on.	flexura: vallis.	bucht: däld.
* notcun, -ua.	flexilis sum.	swichtar, bägnar.
notkistun, -ua.	fio flexilis.	blijr smidig, böijelig.
notkistan, -staa.	flecto, incurvo.	böijer, giör böijelig.
notkistetan, -ettaa.	flector.	böijes.
notkistelen, -ella. / notkistellan, -eldaa.	*frequ. idem.*	böijer småningom, [illegible] / böijes småningom.
notkistamatoin, -attoman.	inflexibilis.	oböijelig.
Noucka, -can.	rostrum avium.	fogelnäbb, näf.
noukin, -uckia.	lego.	pläckar.
noukitan, -ittaa.	legor.	pläckas.
nouckelen, -ukella. / noukellan, -ukeldaa.	*frequ. idem.*	
nouckiminen, -isen.	lectio, carptura.	pläckande, pläckning.
nouckimatoin, -attoman.	quod legi nequit, *vel* decerptum non est.	opläckad.
Noudan, -utaa.	affero.	hämtar.
noudetan, *vel* noutaan.	afferor.	hämtas.
noutelen, -udella. / noudellan, -deldaa.	*frequ. idem.*	
noudatan, -attaa.	insequor: observo.	går-effter: lurar.
noudatetan, -ettaa.	observor.	effterföljes: luras.

noudat

noudattelen, ſatella. } *frequ. idem.*
noudatellan, ſeldaa. }
noude, ſten. ſequela. följe. *binc.*
mielen-noude. aſſentatio. till wiljes.
noutaja, ſjan. qui affert: obſequens. ſom hämtar: är till wiljes.
noudatus, ſuxen. aſſequendi actus: obſe- efftergående: willighet.
(quela.
noutamatoin, ſ atto- non allatus. ohämtad.
man.
Nouſen, ſnoſta. ſurgo: orior: intume- ſtår upp: går upp: ſwäl-
ſco. ler; jäſer.
noſtan, ſſtaa. erigo: allevo. råter upp: lyffter.
noſtetan, ſettaa. erigor, allevor. råtes upp; lyfftes.
noſtelen, ſella. } *frequ. idem.*
noſtellan, ſeldaa. }
noſlutan, ſuttaa. fermento. låter jäſa.
noſtutetan, ſettaa. fermentor. låtes jäſa.
noſto, ſon. levatio. lyfftande.
noſtowäki, ſäen. ruſtici in militiam dele- opbodz manſkap.
noſtaja, ſan. allevator. (cti opbielpare, ſom lyffter.
noſtaminen, ſiſen. allevatio. lyfftande.
noſtamatoin, ſattoman. non allevatus. olyfftad.
nouſu, ſun. ſurrectio: ortus: fer- opſtigande: uppgång: jäſ-
nouſeminen, ſiſen, & (mentum. (ning.
nouſemus, ſuxen. *idem.*
nouſematoin, ſ atto-
man. fermento non allevatus. ojäſen.
Nöhtå, ſhdän. floccus: favilla. ſnas: fallaſka.
* nöhdyn, ſhtyå. flocco, *l.* favilla oppleor. ſnaſas, blijr ſnaſig.
* nöhdytän, ſyttää. floceo, *l.* favilla obrui ſi- låter ſnaſas.
Nöyle, ſen. filum plicatum. (no. ſömtråd.
Nöyrä, ſän. humilis: flexilis. låg, ödmiuk: böijelig.
nöyryys, ſyden. humilitas. ödmiukhet.
nöyräſti. humiliter. ödmiukeliga.
nöyrytän, ſyttää. *humilio.* ödmiukar.
nöyrytetän, ſettää. *humilior.* ödmiukas.
nöyryttelen, ſytellä. } *frequ. idem.*
nöyrytellän, ſeldää. }
* nöyrymyn, ſnyå. humilis fio. blijr ödmiuk.
nöyrytys, ſyxen. *humiliatio.* ödmiukande.

nöyryttämätöin, ſ. ät-
tömän. non *humiliatus.* intet förödmiukad.
nöyryttäjä, ſ. än. qui *humiliat.* ſom ödmiukar.
Nucka, ſ. can. radix rapæ: panniculus. roſ-tång: nocka.
nukin, ſ. ckia. pendentia fila intexo. inwäfwer nockor.
nukitan, ſ. ittaa. *idem.*
nukitetan, ſ. ettaa. intexor fila. nockas.
nukitus, ſ. uxen. textura centonum. nockande.
nukittaja, ſ. an. centonum textor. ſom inwäfwer nockor.
nukitoin, ſ. ittoman. carens filis intextis. onockad.
nuckimatoin, ſ. atto-
man. *idem.*
* nuckeri, ſ. in. cento. af lappar ihopſatt täcke.
Nucke, *vel* nucki, ſ. ukin. pupa. docka.
Nuckeroitzen, ſ. ita. querulor, non ſum con-
tentus. är oförnögd.
Nucun, ſ. ckua. dormio; obdormiſco. ſomnar; ſofwer.
nucutan, ſ. uttaa. ſopio. ſöfwer.
nucutetan, ſ. ettaa. ſopior. ſöfwes.
nucuttaja, ſ. an. ſomnum procurans. ſom ſöfwer.
nuckuminen, ſ. iſen. dormiendi actus. ſofwande.
nucutus, ſ. uxen. ſopiendi actus. ſöfwande.
nuckumatoin, ſ. atto-
man. non dormiens. oſomnad.
Nuculainen, ſ. iſen. urtica. näſſla.
nuculaishunnaia, ſ. an. cuſcuta. fickegräs.
Nuha, ſ. an. angulus alicujus rei; ſu-
ber: catarrhus. kam: ſnufwa.
nuhatauti, ſ. udin. catarrhus equorum. qvarcken.
Nuhcu, ſ. hun. tardus. trög.
nuhcuinen, ſ. iſen. *idem.*
nuhius, ſ. uxen. *idem.*
Nuhde, ſ. hten. culpa. ſkuld.
nuhdetoin, ſ. ettoman. carens culpa. oſkyldig.
nuhtettomaſti. ſine culpa. oſtraffeligen.
nuhteien, ſ. hdella. culpo; increpo. ſkyller; ſtraffar.
nuhdellan, ſ. hdeldaa. culpor; increpor. ſkylles; ſtraffas.
nuhdellus, ſ. uxen. reprehenſio. beſkyllning.
nuhteiewainen, ſ. iſen. reprehenſor. ſom ſtraffar.

nuhteie,

nuhtelematoin, ſ attoman.	irreprehenſus, non increpitus.	obannad.
Nuhſa, ſ an.	tudicula comminuendæ glebæ.	klubba.
nuhin, ſ hia.	comminuo glebam.	bultar ſönder.
nuhitan, ſ ittaa.	comminuor tudicula.	bultas ſönder.
Nuija, ſ an.	tudes.	klubba.
nuin, ſ ita.	tundo.	bultar, ſlår meb klubba.
nuitan, ſ ittaa.	tundor.	bultas.
nuiminen, ſ iſen.	actus tundendi.	bultande.
Nuljahdan, ſ htaa.	titubo in lubrico.	ſlinter.
Nuljus, ſ uxen.	ignavus; homo nauci.	odugelig.
nuljutan, ſ uttaa.	ſomniculoſe ago.	gnider.
nuljutteln, ſ utella.	*frequ. idem.*	
nuljutus, ſ uxen.	inertia.	drömachtighet; gnidande.
Nummi, ſ en.	terra arenoſa dura.	ſandmo, hed.
nummainen, ſ iſen.	*dimin. idem.*	
Nunna.	monialis.	nunna.
Nuockan, ſ ocata.	nuto ſomnulentus.	tynges af ſömn.
nuokin, ſ ockia.	*idem.*	
nuocka, ſ ocan.	ſomnus obrepens.	ſömn.
nuocutan, ſ uttaa.	ſomnum nutantem concilio.	giör ſömnig, tynger.
Nuode.	affinis, ſororis maritus.	ſyſterman.
Nuolen, ſ olla.	lingo, ligurio, catillo.	ſleker, ſlickar.
nuolla, ſ oldn.	lingor.	ſlekes.
nuoleſkelen, ſ ella. / nuoleſkellan, ſ eldaa.	*frequ. idem.*	
nuolia, ſ an.	gnatho, liguritor.	ſlickare, ſnål.
nuolematoin, ſ attoman.	non linctus.	oſlickad.
nuoleminen, ſ iſen.	linctus.	ſlickande, ſlekande.
nuoleſkeleminen, ſ iſen.	liguritio.	ſnålt ſlekande.
item:	frequens buſiatio.	ſmek, kyſſande.
* nuoluſormi, ſ en.	index.	pekfinger, främſta finger.
Nuoli, ſ len.	ſagitta.	pijl, ſtächta.
nuolenterä, ſ än.	ſpiculum ſagittæ.	pijl ſ järnet.
nuolennyſi, ſ in.	poſterior pars ſagittæ.	thet efterſta af pijlen.
Nuoppan, ſ opata.	minutim decerpo.	tager ſmått; nypper.
nuopatan, ſ attaa.	decerpor.	nypes, plockas.

Nuora, ſ. an.	reſtis, funiculus, lorum.	ſnöre.
* nuoran, ſ. ata.	loro conſtringo.	ſnöra.
nuorallinen, ſ. iſen.	loris inſtructus.	ſom har ſnöre.
nuoratoin, ſ. attoman.	carens loris.	utan ſnöre.
Nuori, ſ. ren.	juvenis; recens: junix.	ung; färſk: qwiga.
nuoruus, ſ. uden.	juventus.	ungdom.
nuorucainen, ſ. iſen.	adoleſcens.	yngling.
nuorrun, ſ. rtua.	juveneſco.	bliſwer ung: uprifkas.
nuorrutan, ſ. uttaa.	juveneſcere facio: ferrum igne emollio.	yngar opp: glödgar järn.
Nuoſca, ſ. an.	humidus.	fuchtig.
*Nuoſi, ſ. in.	ſaccus fœno portando.	höſaß, höſäck.
Nuotta, ſ. otan.	ſagena, rete.	not.
nuottamies, ſ. ehen.	piſcator.	notkarl.
nuotio, ſ. on.	trabes ardentes.	ſtockeld.
Nuotti, ſ. otin.	melodia; tonus; nota	ton; ſångnot.
Nuperoluu, ſ. un.	os clunium. (muſica,	rumpbäng.
Nuppu, ſ. upun.	minutum quid.	ſmola, grand.
Nupucka, ſ. ucan.	nymphæa, blephara.	ſiölilja, ögonlocka.
Nurcka, ſ. rcan.	angulus.	knut, hörn, wrå, kant.
nurckainen, ſ. iſen.	angulatus, angulofus.	kanttig.
nurkatoin, ſ. attoman.	angulo carens.	utan knut, hörn.
* nurcanojennus, ſ. uxen.	norma.	winkelhake.
Nuria, ſ. an.	perverſus, inverſus: mo-	afwig.
nuriſen, ſ. iſta.	murmuro. (rolus.	knorrar.
* nurexun, ſ. ua.	*idem.*	
nurina, ſ. an.	murmuratio.	knorr, knorrande.
* nurexuminen, ſ. iſen.	*idem.*	
nurin.	inverſe, perverſe.	afwigt.
* nuriqſti.	*idem.*	
nuriſſa, ſ. an.	murmurans.	ſom knorrar.
nuriſeminen, ſ. iſen.	actus murmurandi.	knorrande.
nurrutan, ſ. uttaa.	petitur ſo, querule peto.	beder tiggiande.
nurrutus, ſ. uxen.	mendica petitio.	tiggiande begäran.
nurruttaja, ſ. an.	rogator moleſtus.	trägen tiggiare.
Nurmi, ſ. en.	terra elevatior, arenoſa: *aliis* pratum.	mo: äng; hårdwall.
Nuti, ſ. in.	crinibus privatus.	hufwud med afklipt hår.
nutipää, ſ. än.	*idem.* decloccatus,	ſkallot.

Nuti,

Nuti, ſin. rotula in area: tuber. trißa i en båge: knyl.
Nuttu, ſutun. toga lanea. öfverräck af ull.
Nuuſea, ſan. pulvis tabaci. ſnus.
nuuſkin, ſia. naribus quæro. luchtar effter.
nuuſkitan, ſittaa. odoratu inveſtigor. effterſpanas med luchtan-
nuuſeu, ſun. pulvis tabaci. ſnuus. (de.
nuuſcun, ſua. naribus attraho tabacum ſnuſar.
nuuſcuttelen, ſutella. flendo ſingultio. ſnyfftar.
nuuſcutus, ſuxen. fletus ſingultiens. ſnyfftande.
Nyhä, ſän. angulus, tuber. kantt, wärt, knyl.
nyhermäinen, ſiſen. tuberoſus. kanttig, ſkräflig.
nyhin, l. nyhjin, ſhkiä. pulſo. kuſſar, ſtöter.
nyhitän, ſittää. pulſor. kuſſas, ſtötes.
nyhkiminen, ſiſen. pulſatio. kuſſande, ſtötande.
nyhkäys, ſyxen. pulſus. ſtöt.
nyhkäiſen, ſiſtä. leviter pulſo. ſtöter på en.
Nykä, ſän. cultellus, ſcalprum. liten knif, pänneknif.
nykin, ſckiä. carpo. pläckar.
nykitän, ſittää. carpor. pläckas.
nykiſtän, ſtää. premo, deprimo. trycker ned.
nykiſtetän, ſettää. deprimor *ab alio*. tryckes ned.
nykiſtyn, ſyä. preſſuræ cedo, concido, kräßas i hop.
comprimor.
nykiſtys, ſyxen. preſſura. nedtryckande.
Nykerysluu, ſun. os coccygis. rumptång.
Nykyinen. *vide* nyt.
Nylien, ſiked. pellem detraho. ſlår.
nylietän, ſettää. ſpolior corio. ſlås, blijr ſlådd.
nylieſkelen, ſellä. cutem detraho. håller på att ſlå.
nylkiä, ſän. qui deglubit, pellem detrahit. ſlåare.
nylkeminen, ſiſen. cutis detractio. ſlående.
nylkemätön, ſättömän. cui non detracta cutis. oſlådd.
Nypin, ſypiä. minutim carpo. pläckar ſmått.
nypitän, ſittää. carpor. pläckas ſmått.
nyppelen, ſypellä. } *frequ. & dimin. idem.*
nypellän, ſeldää. }
nyppeliä, ſän. minutim ſumens. ſom tager och pläckar ſmått.

Nyppyld,

Nyppylä, ſ: ån.	puſtula: tuberculum.	blemma: liten knyl.
nyppyläinen, ſ: iſen.	tubercula habens.	knylig.
item:	parva puſtula, tuberculum exiguum.	liten blemma: knyl.
Nyrcki, ſ: rkin.	pugnus.	knytnäfwe.
Nyriſen, ſ: iſtä.	querulor.	knorrar; qwider.
nyriä, ſ: ån.	querela.	knorr.
nyrkäſtyn, ſ: yä.	iraſcor; ægre fero.	wredgas.
nyrkäytän, ſ: ttää.	ad iram incito.	retar till wrede.
Nyrri, ſ: in.	arenga recentior parum ſalſa. *item* ſuper cortice aſſa.	små ſtröming nyligen och lätt ſaltad: ſteck på näfwer.
Nyry, ſ: yn.	gracilis; infirmus.	kleen; ſwag.
nyrjähdyn, ſ: htyä.	luxor.	går ur led.
Nyſä, ſ: ån.	tuber: cultellus.	knyl: liten knif.
Nyſtyn, ſ: yä.	ſono fragoſe.	knarckar.
nyſtinä, ſ: ån.	fragor levior.	knarckande.
nyſtytän, ſ: yttää.	moveo ut fragorem edat.	rörer att thet knarckar.
nyſtytetän, ſ: ettää.	ad fragorem moveor.	låtes knarcka.
nyſtyttäjä, ſ: ån.	qui fragorem ciet.	ſom låter knarcka.
Nyt.	nunc, jammodo.	nu.
nytyinen, ſ: iſen.	nuperus, recens.	nylig, nuwarande.
nytyiſeſti.	nuper.	nyligen.
Nytkin, ſ: iä.	cultro *vel* unguibus comminuo.	plåckar ſönder.
nytkitän, ſ: ittää.	carpendo comminuor, conſcindor.	ſönderplåckas.
nytkitys, ſ: yxen.	conſciſſura.	ſönderplåckande.
nytkiminen, ſ: iſen.	*idem*.	
nytkiä, ſ: ån.	concerpens.	ſom ſönderplåckar.
nytkimätöin, ättömän.	non conſciſſus.	inter ſönderplåckad.
Nyttet.	*plur.* fulcra ſuſpenſæ ſegetis, ridica.	ſtöd under häſian.
Nyylä, ſ: ån.	verruca.	wårtta.
Nyyſkä, ſ: ån.	*idem quod* nuuſca.	*quod vide.*

O.

Ocka, ſcan. ſpicæ aculeus; ariſta. agn.
* ocainen, ſiſen. paleatus. agnefull.
Odelma, ſan. frumentum chordum, ſive e ſpica delapſum denuo ſuccreſcens. årſwingz ſäd.
* odelmoitzen, ſita. diffundendo ſuccreſco. utwidgas; årſwer.
Odotan, ſottaa. exſpecto. wänttar.
odotetan, ſettaa. exſpector. wänttes.
odottelen, ſotella. } *freqn. idem.*
odotellan, ſeldaa. }
odottaminen, ſiſen. exſpectatio. wänttande.
odotus, ſuxen. *idem.*
odottaja, ſan. exſpectans. ſom wänter.
odottamatoin, ſ attoſman. inexſpectatus. oförmodad.
Oh. vah. ach.
ohoh. bona verba quæſo; ſic tempora. rättſå.
Ohamus, ſuxen. cine. tinning.
Ohdacke, ſen. carduus. tiſtel.
ohdackeinen, ſiſen. plenus carduis. full med tiſtel.
ohdackellinen, ſiſen. *idem.*
* ohdakiſto, ſon. ager ſcatens carduis. tiſtelfull marck.
Ohe, ſen. margo, latus. ſida, brädd.
ohitze. præter. förbij.
* ohillinen, ſiſen. a latere. wid ſidan warande.
Ohja, ſan. habena. töm.
ohjallinen, ſiſen. habenas habens. ſom har tömar.
ohjatoin, ſattoman. carens habenis. utan tömar.
ohjaan, ſata. habenis moderor: dirigo. ſtyrer.
ohjatan, ſattaa. dirigor. ſtyres.
ohjaus, ſuxen. directio. ſtyrſel, ſtyrande.
ohjattomaſti. ſine directione. utan ſtyrſel.
ohjaja, ſan. auriga: rector. kutſk: ſom ſtyrer.
Ohra, ſan. hordeum. korn, biugg.
ohrainen, ſiſen. hordeaceus. af korn.
* ohrakrääki, ſäkin. curruca. kornſkrijka.
ohralindu, ſinnun. motacilla. ſädesärla.

ohracuckainen, -isen.	nigellastrum.	röd kornblomma.
Ohto.	*venatoribus usitata compellatio ursi.*	biörn, nalle.
ohtoinen, -isen.	*idem.*	
Oi.	*indignantis particula.*	ach.
oiioi.	*admirantis, & irridentis.*	tänck; det war något.
. . .	*interdum, lamentantis.*	ach ach.
oiotan l. oiwotan, -ottaa.	lamentor, queror.	klagar mig.
oiotus l. oiwotus, -uren.	lamentatio.	klagan.
Oikia, -an.	rectus; justus: dexter.	rätt; rätträdig: höger.
oikeus, -uden.	rectitudo: judicium; justitia.	rätthet: rätt.
oikein	recte.	rätteligen.
oikiasti.	*idem.*	
oijennan, -ndaa.	dirigo: extendo.	räter: rättar: utsträcker.
oijetan, -ettaa.	dirigor: extendor.	rättes: sträckes.
oikaijen, -ijaa.	rectum facio.	giör rätt.
oikenen, -oijeta.	rectus fio.	blijr rätt.
oijennun, -ndua.	*idem.*	
oijendaminen, -isen.	directio: extensio.	rättande: utsträckande.
oijennus, -uren.	*idem.*	
oijennusnuora, -an.	perpendiculum.	rättesnöre: murlod.
oijennuskiwi, -en.	regula.	watupaß.
oijennusluodi, -in.	*Idem.*	
oijendaja, -an.	qui rectum facit.	som rättar.
oijendamatoin, -attoman.	non directus.	intet rättad.
* oijendelen, -ennella.	pandiculor.	räcker mig.
Oinas, -nan.	aries exsectus, vervex.	giäldbagge, snöptgumse.
Oinucka, -ucan.	bacca nigræ ribis.	tistron.
Oja, -an.	rivus; torrens: colliquia.	bäck: dijke.
ojando, -nnon.	terra demissa: alveus.	bäckigt land: botn af å eller bäck.
ojainen, -isen.	rivulus.	liten bäck eller dijke.
ojainen, -isen.	rivis, l. fossis abundans.	som har bäckar eller dijken.
ojatoin, -attoman.	sine rivis, l. colliquiis.	utan bäckar eller dijken.
ojamies, -ehen.	canalium fossor.	dijkgräfware.
Ojandinjuuri, -ren.	enula campana.	ålandzrot.
O[illegible]n.	humerus.	axle.

olcapää,

olcapåå, ſ. ån. *idem.*
olanpåå, ſ. ån. caput cannæ humeri. axelben.
olcaluu, ſ. un. clavicula, furcula, jugula. klafben.
olcapåånluu, ſ. un. canna humeri. öfre armvipan.
olallinen, ſ. iſen. humero incumbens. axlebörda.
Olen, ſ. olla. ſum, exiſto. är.
ollan. *imperſ. paſſ.* man är.
oleſkelen, ſ. ella. ſum paſſim: habito, de- håller till.
* oleſkelemus, ſ. uxen. habitatio. (go. wiſtande.
olexun, ſ. ua. aſſuefco loco. blifr wahn att wara.
olo, ſ. on. exiſtentia: vivendi mo- tillſtånd.
olemus, ſ. uxen. eſſentia. (dus. warelſe.
olendo, ſ. nnon. ſubſiſtentia: exiſtentia. ſtändighet: warelſe.
olendopaicka, ſ. ican. locus habitationis. boſtälle.
olinſia, ſ. an. *idem.*
olematoin, ſ. attoman. non exiſtens. ſom intet är till.
olewainen, ſ. iſen. exiſtens. ſom är.
* ollengan. plane, *negandi.* aldeles.
olenwai. *vide* wai.
Olki, ſ. ljen. ſtramen, culmus. halm.
olkinen, ſ. iſen. ſtramineus. af halm.
olkicupo, ſ. on. faſciculus culmi. halmkärfwa.
Olu, ſ. lwen. cereviſia. öl.
olues. in cereviſia, *b. e.* ebrius. drucken.
* olutta, ſ. panen. cereviſiam coquo. brygger öl.
* olwenpano, ſ. on. cereviſiæ coctio, zytho- ölbrygning.
* olwenpania, ſ. an. zythopœus. (poea. bryggare.
Oma, ſ. an. proprius. egen.
omainen, ſ. iſen. cognatus, familiaris. egen, åkommen.
omaiſus, ſ. uden. proprietas. egendom; egenſkap.
omiſtan, ſ. iſtaa. vindico; proprium facio. tillägnar.
omiſtetan, ſ. ettaa. vindicor; attribuor. tillägnas.
omiſtelen, ſ. ella. } *frequ. idem.*
omiſtellan, ſ. eldaa. }
omiſtaja, ſ. an. ſibi attribuens; vindex. ſom ſig tillägnar.
omiſtaminen, ſ. iſen. vindiciæ; attributio. tillägnande.
omiſtus, ſ. uxen. *idem.*
omiſtamatoin, ſ. atto- man. non vindicatus. ſom ingen kännes wid.

omatundo, ſ. nnon.	conſcientia.	ſamwete.
omatunnoinen, ſ. iſen.	conſcientiæ reverens.	ſom har ſamwete.
Omena, ſ. an.	malum, pomum.	åple.
omenapuu, ſ. un.	malus.	apel, åpleträd.
omenainen, ſ. iſen.	amœnus inſtar pomi.	åpelijk, behageelig.
Ometto, ſ. etun.	bovile.	fähus.
Ongalo, ſ. on.	rei alicujus angulus, l. ſinus.	wrå; wijk.
item:	fovea in dente, rivo, etc.	grop i tand, bäck ꝛc.
Ongi, ſ. gen.	hamus piſcatorius.	metkrok.
ongin, ſ. ia.	hamo piſcor.	metar.
ongitan, ſ. ittaa.	hamo capior.	metes.
ongis, ſ. an.	qui hamo piſcatur.	ſom metar.
ongiminen, ſ. iſen.	piſcatura, quæ fit hamo.	metande.
ongimato, ſ. don.	lumbricus.	metmask.
ongiwapa, ſ. wan.	arundo piſcatoria.	metſpö.
ongitero, ſ. on.	*idem.*	
ongenhammas, ſ. mban.	retinaculum hami.	hulding.
ongenkynſi, ſ. nnen.	*idem.*	
ongenwäkä, ſ. än.	*idem.*	
* ongittelen, ſ. itella.	expiſcor.	utforſkar.
* ongittelemus, ſ. uxen.	expiſcandi labor.	utforſkande.
Onhe, ſ. en.	vilis; gracilis, tener.	oduglig; mager.
* onheſti.	viliter.	gement.
Onni, ſ. en.	fortuna.	lycka.
onnellinen, ſ. iſen.	fortunatus, felix.	lyckelig, lyckſalig.
* onnelliſus, ſ. uden.	felicitas.	lyckſalighet.
onnelliſeſti.	feliciter, proſpere.	lyckeligen.
onnetoin, ſ. ettoman.	infelix.	olyckelig.
onnettomus, ſ. uden.	infelicitas.	olycka.
onnettomaſti.	infeliciter.	olyckeligen.
onnenpöytä, ſ. dän.	menſa volæ.	handlowen.
Onnun, ſ. ndua.	claudico.	haltar.
onnahdan, ſ. htaa.	vacillo ex offenſatione.	ſnafwar till något haltande
* onnutan, ſ. uttaa.	claudicare facio.	kommer en att halta.
onduwa, l. onduwainen, ſ. iſen.	claudus.	halt.
onduminen, ſ. iſen.	claudicatio.	haltande.
onnahtaminen, ſ. iſen.	levis claudicatio, momentanea.	kort haltande.

Onſi.

Onſi.	foramen, locus depres-	hål, grop, lågländt.
* onſin, ⸗ia.	excavo. (ſus.	hålckar, giör ihåligt.
onſillinen.	cavernoſus.	ihålig.
Opin, ⸗ppia.	diſco: inviſo.	lär: beſöker.
opitan, ⸗ittaa.	diſcor: inviſor.	läres: beſökes.
opetan, ⸗ettaa.	doceo, informo, inſtituo.	lärer, underrättar.
opetetan, ⸗tettaa.	doceor, informor.	läres, underwiſes.
opettelen, ⸗etella. opetellan, ⸗eldaa.	*frequ. idem.*	
item:	irridendo alterius verba	härmar.
oppi, ⸗opin.	doctrina. (repeto.	lära.
oppu, ⸗opun.	ingenium, capacitas.	lärachtighet, begrep, minne
opetus, ⸗uxen.	inſtitutio, informatio.	lärande, underwiſning.
oppiwainen, ⸗iſen.	facile diſcens, capax.	lärachtig.
oppiwaiſeſti.	facile diſcendo.	lärachtigt.
oppimatoin, ⸗attoman.	non diſcens, indoctus.	olärd, okunnig.
oppimattomus, ⸗uden.	ruditas.	okunnighet.
oppimattomaſti.	indocte.	olärdt, okunnigt.
oppenut, ⸗enen.	doctus.	lärd.
oppeneſti.	docte.	lärdt.
oppiminen, ⸗iſen.	actus diſcendi: inviſio.	lärande: beſök.
* opettaminen, ⸗iſen.	actus docendi.	lära, underwiſning.
opettaja, ⸗an.	doctor, informator.	lärare.
opetusiſä, ⸗än.	*idem.*	lärfader.
opetuslapſi, ⸗ſen.	diſcipulus.	lärjunge.
Ora, ⸗an.	candens *et* urens terebra.	ſwedjärn.
Orailen, ⸗illa.	tentando vacillo.	treſwar.
Oras, ⸗axen.	germen ſegetis.	bråd.
oraſtun, ⸗ua.	germino.	bråddas, tager bråd.
oraſtin, ⸗ia.	*idem.*	
Oras, ⸗an: oro, ⸗on, oraiſa, ⸗an.	majalis, verres exſectus.	ſnöpt galt.
Orawa, ⸗an.	ſciurus.	ekorn.
orawammarja, ⸗an.	ophris.	tubladz ört.
Orawas.	menſura $2\frac{1}{2}$ *obbarum*, ſeu pars duodena *tonnæ.*	$2\frac{1}{2}$ kappa.
Orco, ⸗ron.	ſinus prati.	ängz wijk.
Ori, *l.* orhi, ⸗in.	equus admiſſarius.	wränſk.
orhinpäänruoho, ⸗on.	primula veris.	oxelägg.

Orja, ⸗an.	ſervus, mancipium.	träl.
orjuus, ⸗uden.	ſervitus.	träldom.
orjallinen, ⸗iſen.	ſervilis.	trälachtig.
orjalliſeſti.	ſerviliter.	trälachtigt.
orjantappura, ⸗an.	cynosbatos: ſpina.	törne.
orjantappurammarja, ⸗an.	cynosbati fructus.	niupon.
* orjantappurainen, ⸗iſen.	ſpineus.	af törne.
Orpana, ⸗an.	patruelis, *matruelis*, conſobrinus.	ſyſkonebarn.
orpanoitzen, ⸗ita.	inviſo conſanguineos.	beſöker ſin ſlächt.
Orpo, *l.* orwoi, ⸗won.	orbus parentibus.	faderlös, moderlös.
orwitzen, ⸗ita.	exhæredo: orbo.	giör arflös: giör fader⸗mo⸗
Orſi, rren.	tignum.	bielcke, ås. (der⸗lös.
orſillinen, ⸗iſen.	tignis inſtructus.	ſom har åſar, bielckar.
orſitein, ⸗ttoman.	tignis carens.	utan ås.
Oſa, ⸗an.	pars; portio.	ſtycke; del.
* oſin, ⸗ia.	partior.	delar.
oſallinen, ⸗iſen.	particeps.	del⸗achtig, deltagande.
oſalliſus, ⸗uden.	communitas, pars.	delachtighet.
oſatein, ⸗attoman.	expers.	ſom ingen del har.
* oſattomus.	exclufio a communione.	odelachtighet.
oſittain.	partim.	dels.
oſaweli, ⸗lien.	particeps.	deltagande, medbroder.
* oſajaco, ⸗aon.	partitio.	delning.
Oſaan, ⸗ata.	tango; non erro.	råkar.
oſatan, ⸗attaa.	tangor non aberrando.	råkes.
oſattelen, ⸗ella.	ad ſcopum collineo.	ſkiuter åt.
oſaminen, ⸗iſen.	ſcopi attactus.	råkande.
Osmanſolmu, ⸗un.	nodus artificioſus.	wallknut.
Oſotan, ⸗ottaa.	monſtro, oſtendo.	wijſar.
oſotetan, ⸗et'aa.	oſtendor.	wijſes.
oſottelen, ⸗otella. } oſotellan, ⸗eldaa. }	*freqa. idem.*	
item:	per ludibrium alterius verba repeto.	härmar.
* oſottaminen, ⸗iſen.	oſtenſio.	wijſning, wijſande.
oſotus, ⸗uxen.	*idem.*	

oſottelia,

oſottelia, ⸗an.	alterius verbis illudens.	hårmare, ſom hårmar.
oſottelemus, ⸗uxen.	repetitio verborum alte-	hårmande.
oſottaja, ⸗an.	monſtrator. (rius.	wiiſare, ſom wiiſar.
Oſtan, ⸗aa.	emo.	kiöper.
oſtetan, ⸗ettaa.	emor.	kiöpes.
oſtelen, ⸗ella. } oſtellan, ⸗ldaa. }	*frequ. idem.*	
oſto, ⸗on.	emtio.	kiöpande.
oſtaminen, ⸗iſen.	*idem.*	
oſtaja, ⸗an.	emtor.	kiöpare.
oſtamatoin, ⸗attoman.	non emtus.	okiöpt.
Ota, ⸗dan.	arma: aculeus.	wårn: udd.
odin, ⸗otia.	pugno: abigo: defendo.	ſtrider: wår.
otelen, ⸗odella.	*frequ. & dim. idem.*	
* otellus, ⸗uxen.	pugna, certamen.	åntring.
Otan, ⸗ottaa.	ſumo, capio.	tager.
otetan, ⸗ettaa.	ſumor.	tages.
otanwaſtaan.	recipio, accipio: repugno.	tager emot.
otetanwaſtaan.	recipior: defendor.	tages emot.
ottelen, ⸗otella. } otellan, ⸗eldaa. }	*frequ. idem. item* { certo. certatur.	kämppar. kämppas.
otto, ⸗oton.	redituum receptio.	opbörd.
* ottomies, ⸗ehen.	exactor, tributum exi-	opbördzman.
ottaja, ⸗an.	ſumens. (gens.	ſom tager, tagare.
ottaminen, ⸗iſen.	ſumtio.	tagande.
ottamatoin, ⸗attoman.	non ſumtus.	otagen.
otollinen, ⸗iſen.	gratus, acceptus.	behagelig, kiärkommen.
otolliſuus, ⸗uden.	gratia, gratiæ locus.	behagelighet.
otolliſeſti.	grate, accepte.	behageligen.
otus, ⸗uxen.	amicus, amaſia: præda.	kåreſte: byte.
otaxun, ⸗ua.	incidit mihi.	faller mig inn.
otawa, ⸗an.	rete ſalmonibus capien-	laxnät.
otanwaarin.	*vide in* waari. (dis.	
Otawa, ⸗an.	urſa *cœleſtis.*	karlwagn.
Otza, ⸗an.	frons, frontiſpicium.	panna.
otzanladi, ⸗in.	frontale.	ånneſpann.
otzankieru, ⸗un.	glabella.	rumet emellan ögonbrynen
otzanluu, ⸗un.	os coronale.	panneben.

otzanraco,

oxanraco, ſ. aon.	ſutura coronalis.	kronſöm.
* Oulu, ſ. un.	uloa *urbs.*	uhleå.
Outo, ſ. udon.	peregrinus, hoſpes.	främmande.
oudoxun, ſ. ua.	pro peregrino habeo.	håller för främmand
oudoxutan, ſ. uttaa.	peregrinus æſtimor.	hålles främmande.
oudoſtun, ſ. na.	hoſpes fio.	blijr främmande.
* oudoſti.	more peregrino.	främmandt.
Owi, ſ. wen.	janua, oſtium.	dör.
owipieli, l. owenpieli, ſ. en.	poſtis.	dörgäte.
owenſuu, ſ. un.	locus januæ proximus.	dör ſ. wrå.
owenwartia, ſ. an.	janitor, oſtiarius.	dörawärd.
Oxa, ſ. an.	ramus.	qwiſt, gren.
oxainen, ſ. iſen.	ramoſus.	qwiſtig.
oxatoin, ſ. attoman.	ramis carens.	utan qwiſt eller gre
oxin, ſ. ia.	puto, ramos reſeco.	qwiſtar, aſſtär qwi
oxitan, ſ. ittaa.	putor.	qwiſtas.
oximinen, ſ. iſen.	putatio.	qwiſtande.
oximatoin, ſ. attoman.	non putatus.	oqwiſtad.
Oxennan, ſ. ndaa.	vomo.	ſpyr, kaſtar opp.
oxetan, ſ. ettaa.	evomor.	ſpyys ut.
item:	vomere facio.	låter ſpyy.
oxendelen, ſ. nnella.	vomito.	håller på att ſpyy.
oxendaja, ſ. an.	vomitor.	ſom ſpyr.
oxennus, ſ. uxen.	vomitus.	ſpyende, ſpyjor.

Ö.

Öljy, ſ. yn.	oleum.	olja.
öljyinen, ſ. iſen.	oleoſus.	oljug.
öljytöin, ſ. yttömän.	carens oleo.	utan olja.
öljypuu, ſ. un.	olea.	oljoträ.
öljymäki, ſ. den.	mons oliveti: olivetum.	oljoberg.
öljykiwi, ſ. en.	cos olearis.	oljoſten.
Önnähdän, ſ. htää.	cedo.	giſwer mig.
Öwerſti, ſ. in.	chiliarchus.	öfwerſte.
öwerſtiutnantti, ſ. ndin.	chiliarchi vicarius.	öfwerſte ſ. lieutenant.
Öyckän, ſ. ykätä.	jacto, glorior.	ſkräpper, ſkryter.
öykätän, ſ. ättää.	*imperſ. paſſ.*	ſkrytes.

öyckäelen, ſ. elld.	*frequ.* jactito.	ſkryter offtaſt.
öyckäys, ſ. yxen.	jactantia, gloriatio.	ſkryt.
öyckäri, ſ. in.	jactator, thraſo.	ſtorſkrytare.
Öylätti, ſ. ätin.	hoſtia ſacramentalis.	oblat.
Öyſti, ſ. in.	ſentina.	dorck, nederſt wid pumpſoten.

P.

Pa, på.	*enclitica definitiva.* ſane, certe, quidem. *poſt* m, *mutatur in* ba, bå.	ja, jo, ju.
Paalu, ſ. un.	palus, *qui terræ infigitur.*	påle.
paalitan, ſ. ittaa.	voluto.	wältrar.
paalitetan, ſ. ettaa.	volutor.	wältras.
paalittelen, ſ. itella.	voluto me.	wältrar mig.
paalitellan, ſ. eldaa.	*imperſ. paſſ.*	man wältras.
paalitteleminen, ſ. iſen.	volutatio.	wältrande.
paalittelia, ſ. an.	volutator.	ſom wältrar ſig.
Paanu, ſ. un.	ſcandula.	takſpån.
paanutan, ſ. uttaa.	ſcandulis tego.	ſpånar.
paanutetan, ſ. ettaa.	ſcandulis tegor.	ſpånas.
paanuttelen, ſ. utella. / paanutellan, ſ. eldaa.	*frequ. idem.*	
paanuttaja, ſ. an.	qui ſcandulis tegit.	ſom ſpånar taket.
paanutus, ſ. uxen.	actus tegendi ſcandulis.	ſpånande.
paanuttamatoin, ſ. atoman.	non tectus ſcandulis.	oſpånad.
Paare, ſ. en.	feretrum; capulum.	bår.
Paarre, ſ. rten.	fimbria.	fåll.
paarran, ſ. rtaa.	fimbriam ſuo.	fållar.
paarretan, ſ. ettaa.	fimbria ornor.	fållas.
Paaſi, ſ. aden.	lapis latus.	håll; ſtenflisa.
paaſicas, ſ. ican.	placenta ſuper lapide cocta.	kaaka: tortta.
paadun, ſ. atua.	indureſco.	förhårdas.
paadutan, ſ. uttaa.	induro.	förhårdar.
paadutetan, ſ. ettaa.	induror *ab alio.*	förhårdas.
paadutus, ſ. uxen.	obſtinatio *activa.*	förhård nde.
paatumus, ſ. uxen.	obſtinatio *paſſiva.*	förhårdelſe.
paaduttaja, ſ. an.	indurans.	ſom förhårdar.

Paaſto, ſ. on. jejunium: tempus jeju- faſta: faſtelag.
paaſton, ſ. oa. jejunio: (nii. faſtar.
paaſtotan, ſ. ottaa. *imperſ. paſſ.* man faſtar.
paaſtominen, ſ. iſen. jejunium. faſtande.
paaſtomatoin, ſ. attoman. non jejunans. ſom ei faſtar.
Paatza, ſ. an. tomentum ephippiis ſubſtratum. ſadelbyna, ſadelbäs.
Paatzama, ſ. an. *arbuſcula vel fruticis ſpecies.*
Paatti, ſ. atin. cymba. båt.
Paatu, ſ. adun. ſtructura capiendis eſcibus in botnia. laxpata.
Paawi, ſ. in. papa, pontifex romanus. påfwe.
paawilainen, ſ. iſen. papicola, pontificius. påfwiſk.
paawinuſco, ſ. on. religio romano-catholica *ſeu* pontificia. påfwiſk eller catholiſk lära.
Pacana, ſ. an. paganus, gentilis. hedning.
pacanallinen, ſ. iſen. paganicus, ethnicus. hedniſk.
pacanalliſuus, ſ. uden. vita ethnica; gentililimus hedniſkt leſwerne; hedenſ.
pacanalliſeſti. ethnico more. på hedniſke wiis. Dom.
paeananpijri, ſ. jn. linea in ſcopulis marinis ſuprema, ab aquæ exundantia notata. öfwerſta ſwecket på ſiögn af bergen, ſom watnets flödande teknat.
Packa, ſ. acan. craſſa caro, *præſertim avium.* tiocka köttet, å ſynnerhet på foglar.
Packula, ſ. an. fomes durus. hårdt tunder.
Paco, ſ. aon. fuga. flycht.
paen, *l.* pakenen, ſ. aeta. fugio; diſcedo. flyr; går undan.
paetan, ſ. ettaa. *imperſ. paſſ.* man flyr.
pakenewainen, ſ. iſen. diſcedens. ſom flyr; går undan.
pacolainen, ſ. iſen. hoſtem fugiens. flychting.
pacuri, ſ. jn. fugitivus. rymmare.
Paco, ſ. aon. fiſſura, rima. ſpringa, remna.
pacoan, ſ. aota. findor. ſpricker ſönder, remnar.
pacahdun, ſ. htua. rumpor, disrumpor. *idem.*
pacahtuminen, ſ. iſen. fiſſura. remnande.
Packi, ſ. akin. neceſſitas. nöd.
pacotan, ſ. ottaa. cogo: coarcto: dolorem facio. twingar: driſwer: gör ondt, märcker.

pacote-

pacotetan, ⸗ettaa.	urgeor; arctor.	driſwes; trånges.
pacotus, ⸗uxen.	coactio; arctatio.	driſwande; trångiande.
pacottaja, ⸗an.	coactor; qui urget.	ſom driſwer; tränger.
packainen, ⸗iſen.	gelu.	froſt.
pacaſtaa.	*imperſ.* accreſcit frigus.	thet fryſer på.
pacastiainen, ⸗iſen.	*avicula ſpecies.*	talgoxe.
packaan, pacata.	fortiter comprimo, coarcto.	packar.
pacatan, ⸗attaa.	comprimor, condenſor.	packas i hop.
packaun, *l.* packannun, ⸗ndua.	poſſum comprimi.	låter packa mig.
packari, ⸗in.	qui comprimit, coarctat.	packare.
packamatoin, ⸗attoman.	non compreſſus.	opackad.
* packaus, ⸗uxen.	compreſſio.	packning.
Paha, ⸗an.	malus.	ond; oduglig.
pahuus, ⸗uden.	malitia.	ondſka; odugligħet.
pahaſti.	male.	illa.
pahoin.	*idem.*	
paharuoho, ⸗an.	lolium.	ogräs i hwete.
paharun, ⸗ua.	ægre fero.	tycker illa wara.
pahenen, ⸗eta.	deterior fio.	blifr wårre.
pahennan, ⸗endaa.	deterius facio: ſcandalizo.	giör wårre: förargar.
pahetan, ⸗ettaa.	pejor fieri curor: offendor.	giöres wårre: förargas.
pahennun, ⸗ndua.	offendiculum accipio, ſcandalizor.	tager förargelſe.
pahennus, ⸗uxen.	ſcandalum, offendiculum.	förargelſe.
pahendaja, ⸗an.	ſcandalizans, offendens.	ſom förargar.
pahendawainen, ⸗iſen.	*idem.*	
pahendawaiſeſti.	offendendo, ſcandaloſe.	förargeligen.
pahendamatoin, ⸗attoman.	inoffenſus, non ſcandalizatus.	oförargad.
pahoitan, ⸗ittaa.	ægre facio; irrito.	förtretar; förtörnar, retar till wrede.
pahoitetan, ⸗ettaa.	ægritudine animi afficior, ad iram provocor.	förtretas; förtörnas, retes.

pahoitus, ſ uxen.	irritatio.	förtretande; retande.
pahoillinen, ſ iſen.	malignus; malitioſus.	arg; förtretelig.
Pahca, ſ han.	adnatus arbori tumor.	wårt på träd.
Pahcu, ſ hun.	ſcopus, meta.	mål.
pahun, ſ hcua.	ad ſcopum jaculor.	ſkiuter till måls.
Pahna, ſ nan.	ſtramen.	halmbås.
pahnainen, ſ iſen.	ſtramine mixtus.	full med bås.
pahnaan, ſ ata.	obtero ſtramen.	giör bås, båſar.
pahnatan, ſ attaa.	ſtramen conteritur.	halmen båſas.
pahnaus, ſ uxen.	ſtraminis obtritus.	båſande.
Pahto, ſ hdon.	lac coagulatum.	jåſen miölk.
pahdun, ſ htua.	coagulor.	jåſer och lupnar.
item:	corrugor ex calore, proxime ad concipiendum ignem.	blijr eldfångt.
Paicka, ſ can.	locus: ſartura, aſſutum.	ſtälle: lapp.
paicottain.	paſſim.	hår och dår.
* paicoin.	*idem.*	
paickaan, ſ icata.	ſarcio.	lagar, botar, lappar.
paicatan, ſ attaa.	ſarcior, reparor.	lagas, lappas.
paickaus, ſ uxen.	ſartura, *reparatio.*	lagning, lappande.
paickaminen, ſ iſen.	*idem.*	
paickaja, ſ an.	reparator, ſartor.	ſom lappar.
paickamatoin, ſ attoman.	non ſartus.	olappad, olagad.
Paija, ſ an.	elegans, *vox blandientis.*	wacker, ſkiön.
paijat.	*plur.* crepundia.	barnlekar.
paijaan, ſ ata.	blandior *alicui.*	ſmickrar, ſmeker.
paijatan, ſ attaa.	blanditer compellor.	ſmekes, ſmickras.
paijaus, ſ uxen.	blanditiæ.	ſmickrande.
Paimen, ſ menen.	paſtor.	herde.
paimennan, ſ endaa.	paſtorem ago, curo.	ſkiöter, föder.
paimennetan, ſ ettaa.	paſcor, curor.	födes, ſkiötes.
paimendaminen, ſ iſen.	paſtio.	herde-ſyßla.
paimenenneula.	geranium cicutarium.	ſtor blodört.
paimenenſauwa, ſ an.	virga aurea.	herdeſpö.
Painan, ſ ata.	premo: pendor: colore tingo.	trycker: wäger: färgar.
painetan, ſ etta.	premor: tingor, inficior.	tryckes: färgas.

painun, ſua.	ſido: colorem recipio.	dignar: tager emot färg.
* painin, ſia.	luctor.	brättas.
painelen, ſella.	*idem.*	
painellan, ſeldaa.	*imperf. paſſ.*	man brättas.
paineſkelen, ſella. / paineſkellan, ſeldaa.	*frequ. idem.*	
paino, ſon.	pondus.	tyngd, wicht.
painaminen, ſiſen.	preſſio: tinctura, infectus.	tryckande: färgande.
painawaſti.	cum pondere.	wichtigt.
painotoin, ſottoman.	pondere carens.	utan tyngd.
painellus, ſuren.	luctamen, luctatio.	brättande.
* painelemus, ſuren.	*idem.*	
* paine, ſen.	color.	färga.
painamatoin, ſattoman.	non tinctus, non infectus.	ofärgad.
painaja, ſan.	fullo, infector.	färgare.
* *idem.*	incubus.	mara.
* painelauta, ſudan.	prelum.	präß.
Paiſcan, ſata.	jacio, projicio.	kaſtar, ſlänger.
paiſcatan, ſattaa.	projicior.	kaſtas, ſlänges.
paiſkelen, ſella.	jacto.	kaſtar.
paiſkellan, ſeldaa.	jactor.	kaſtas.
paiſcaja, ſan.	projiciens.	ſom ſlänger, kaſtar.
* paiſcaus, ſuren.	projectio.	ſlängiande, kaſtande.
paiſcaminen, ſiſen.	*idem.*	
paiſcamatoin, ſattoman.	non projectus.	okaſtad.
Paiſtan, ſaa.	ſplendeo.	ſkijner.
paiſte, ſen.	ſplendor.	ſkeen.
Paiſtan, ſaa.	inaſſo; torreo.	ſteker.
paiſtetan, ſettaa.	inaſſor, torreor.	ſtekes.
paiſtelen, ſella. / paiſtellan, ſeldaa.	*frequ. idem.*	
paiſtun, ſua.	aſſus fio.	blijr ſtekt.
paiſti, ſin.	aſſum.	ſtek.
paiſtinwarras, ſrtan.	veru.	ſtekſpett.
paiſticas, ſickan.	rapa aſſa.	ſtekrofwa.
paiſtaja, ſan.	inaſſandi artifex.	ſtekare.
paiſtaminen, ſiſen.	quæ fit torrendo coctio.	ſtekande.

paisteleminen, -isen.	*dimin. idem.*	wårmande.
paistamatoin, -attoman.	non assus.	ostekt.
Paisun, -ua.	intumesco: accresco.	swåller: wåxer till.
paisutan, -uttaa.	tumere facio: augeo.	låter swålla: tillwåxa.
paisutetan, -ettaa.	tumefio: augeor.	lagas att swålla: tillwåxa.
paise, -en.	tumor; ulcus.	swulnad; bold.
paisuma, -an.	ulcus.	bold, bålda.
* paisute, -en.	ulcus: penna sanguine (plena.	bold: blodpånna.
paisumus, -uxen.	inflatio.	swållande.
paisuminen, -isen.	*idem.*	
paisuttaminen, -isen. } paisutus, -uxen. }	actus procurandi tumorem.	{ swulnadz. { befordran.
* paisundowesi, -eden.	intumescens aqua.	flödwatn.
Paita, -idan.	subucula linea.	skiorta, sårck.
paidatoin, -attoman.	subucula carens.	utan skiorta, -sårck.
paidotan, -ottaa.	subucula prospicio.	gifwer skiorta, -sårck.
paidotetan, -ettaa.	subucula induor.	blijr klådd med skiorta, -sårck.
Paiton, -oa.	cito, in jus provoco.	stämmer till rätta.
paitotan, -ottaa.	in jus vocor.	stämmes.
paittan, -itata.	provoco.	manar.
paittelen, -itella.	certo verbis.	ordkastas.
paitellan.	*imperf. pass.*	man ordkastas.
paittelia, -an.	rixosus, contentiosus.	trätodryg.
Paitzi.	præter, sine.	utan, förutan.
paitzius, -uxen.	defectus.	brist, fel, mangel.
Paja, -an.	officina ferraria.	smidia.
Pajatzin, -imen.	*saligni generis arbor.*	brakwed.
Paju, -un.	vimen, viburnum.	wijde.
pajuinen, -isen.	vimineus.	af wijde.
pajusto, -on.	silva viminalis.	wijd-skog.
* pajutan, -uttaa.	vimine ligo.	fåster med wijde.
pajutetan, -ettaa.	vimine ligor.	fåstes med wijde.
pajuttaminen, -isen.	ligatura viminis.	bindande med wijde.
Pakelias, -an.	quælibet edens.	som åter allehanda.
Paki.	procax.	framfosig, åndafram.
Pala, -an.	bolus, frustum.	beta, stycke.
palainen, -isen.	*dimin. idem.*	

pala-

palatoin, ſattoman. | fruſto carens. | ſom intet ſtycke äger.
* paloan, ſoaa. | in fruſta divido. | betar, ſtyckiar.
paloitan, ſittaa. | *idem.*
paloitetan, ſettaa. | dividor in fruſta. | delas i ſtycken.
paloittelen, ſitella. paloitellan, ſeldaa. | *freqn. idem.*
paloitus, ſuxen. | in fruſta diviſio. | delning i ſtycken.
paloittaminen, ſiſen. | *idem.*
paloittamatoin, ſattoman. | indiviſus. | oſtyckiad.
Palan, ſaa. | ardeo. | brinner.
palawa, ſan. | calidus. | het.
palawus, ſuden. | calor, ardor. | heta.
* palawaſti. | calide, ardenter. | hett.
palo, ſon. | incendium. | brand; wådeld.
palamatoin, ſattoman. | non ardens. | ſom intet brinner.
* palawiina, ſan. | ſpiritus vini. | brännewiin.
poldan, ſittaa. | uro, cremo. | bränner.
poldetan, ſettaa. | uror. | brännes.
polttelen, ſidella. poldellan, ſidaa. | *freqn. idem.*
polde, ſitten. | uſtio: febris ardens. | brand: bränneſiuka.
polttaminen, ſiſen. | crematio, uſtio. | brännande.
polttamatoin, ſattoman. | non uſtus. | obränd, intet bränd.
polttaja, ſan. | uſtor, cremans. | brännare.
polttouhri, ſin. | holocauſtum. | bränneoffer.
poldinrauta, ſudan. | cauterium. | brännjärn.
palelen, ſella. | frigore aduror. | fryſer, förkyler mig.
palellutan, ſuttaa. | facio frigore lædi. | låter fryſa.
palellan, ſidaa. | *idem.*
palelletan, ſettaa. | curor frigore lædi. | förkyles, låtes fryſa.
palellus, ſuxen. | a frigore læſio. | förkylning.
paleldamatoin, ſattoman. | illæſus a frigore. | intet förkyld.
Palajan, ſlata. | redeo. | wänder tillbaka; kommer igen.
palautan, ſuttaa. | redire facio, reduco. | låter komma tillbaka.
palautetan, ſettaa. | reducor, revertor. | wändes, drages tillbaka.

palaus,

palaus, ſuxen.	reditus.	återkomſt.
palauttaminen, ſiſen.	reductio.	dragande tillbaka.
Palcka, ſkan.	præmium, merces.	lön.
palckaan, ſkata.	conduco.	leger.
palcatan, ſattaa.	conducor.	leges.
palkitzen, ſita.	compleo, retribuo.	opfyller, wedergäller.
palkitan, ſittaa.	compleor; retribuor.	opfylles; wedergälles.
palcket.	*plur.* complementum; compenſatio.	fyllning; wedergällning.
palcollinen, ſiſen.	ſervus conductus.	legohjon.
palcatoin, ſattoman.	expers præmii.	olönt.
palckaus, ſuxen.	conductio.	legande.
palckaminen, ſiſen.	*idem.*	
* palkio, ſon.	hoſtimentum.	erſättning.
Palco, ſkwon.	ſiliqua; legumen: vibex.	ſkal, balja; ſkeb: ſvullen ſtrima efter ſlag.
palwollinen, ſiſen.	ſiliquas habens.	ſkedfull.
palwotoin, ſottoman.	ſiliquis carens.	utan ſkeb.
Palhon, ſoa.	majus ſegmentum exſcindo.	hugger ut en grof ſpån.
Palicka, ſican.	lignum; baculus.	kaſſe; käpp.
palicoitzen, ſita.	baculis ferio.	baſar med käppar.
Paljas, ſan.	glaber; nudus.	bar; naken, blott.
paljaus, ſuden.	defectus; nuditas.	blotthet; nakenhet.
paljaſtan, ſaa.	denudo.	giör bar, naken, blottar.
paljaſtetan, ſettaa.	denudor.	blottas.
paljaſtelen, ſella. / paljaſtellan, ſeldaa.	*frequ. idem.*	
paljaſtus, ſuxen.	nuditatis inductio.	blottande.
paljaſtaminen, ſiſen.	*idem.*	
paljaſtamatoin, ſattoman.	non denudatus.	oblottad.
* paljaspåå, ſån.	calvus.	ſkallot.
Paljacka, ſacan.	ſolea nivalis dextri pedis	högre fotz ſkid.
Palje, ſken.	follis.	bläsbälg.
Paljon.	multum.	mycket.
paljous, ſuden.	multitudo.	myckenhet.
paljocas, ſockan.	pluſculus.	något för mycken.
paljoxun, ſua.	multum eſſe reputo.	tycker wara för mycket.

paljoxu-

paljoꝛutan, ⸗uttaa.	multus exiſtimor.	tyckes wara myket.
Palle, ⸗lden.	fimbria.	fåll.
* paltaan, ⸗ldata, *vel* palliſtan, ⸗ſtaa.	fimbriam ſuo.	fållar.
palliſtetan, ⸗ettaa.	fimbria ornor.	fållas.
palliſtus, ⸗uꝛen.	fimbriæ confectio.	fållande.
palliſtaminen, ⸗iſen.	*idem.*	
palliſtaja, ⸗an.	fimbriam conſuens.	ſom fållar.
palliſtamatoin, ⸗attoman.	fimbria carens.	ofållad.
* palttamatoin, ⸗attoman.	*idem.*	
Palli, ⸗in.	ſcabellum.	pall.
Pallo, ⸗on.	pila.	båll.
Palmicko, ⸗icon.	cincinnus, plicatura.	hårfläta.
palmicoitzen, ⸗ita.	plico.	flåtar; ſlingar.
palmicoitan, ⸗ittaa.	plicor.	flåtas; ſlingas.
Palmu, ⸗un.	palma.	palm.
Palſta, ⸗an.	orbita rotæ.	hjul⸗lår.
Palſternacka, ⸗acan.	paſtinaca.	palſternacka.
Paltta, ⸗ldan.	clivus.	brinck, backe.
Palttina, ⸗an.	linteum.	lårfft: tweſkafft lårfft, rent
Paltti, ⸗ldin.	loquax.	ſtor i munn. (linne.
paltto, ⸗ldon.	*idem.*	
item:	multa appetens.	ſnål.
Palwan, ⸗ata.	calore carnes ſicco.	ſteker eller torckar kött i bad och wårma.
palwatan, ⸗attaa.	torreor, *de carnibus dictum.*	torckas i wårma.
* palwo, ⸗on, *vel* palwaus, ⸗uꝛen.	carnis ſiccatio calore.	kötz torckande i badſtugu.
palwaja, ⸗an.	ſiccans carnes balneo.	ſom torckar kött i badſtugu.
palwamatoin, ⸗attoman.	caro non ſiccata balneo.	otorckad i badſtugu.
Palwelen, ⸗ella.	ſervio, famulor.	tiånar.
palwellan, ⸗eldaa.	*imperſ. paſſ.*	man tiånar, tiånes.
palwelus, ⸗uꝛen.	ſervitium, famulatus.	tiånſt.
palwelia, ⸗an.	ſervus, famulus.	tiånare.
palwelewainen, ⸗iſen.	officioſus.	tiånſtachtig, tiånſtlig.
palwelewaiſus, ⸗uden.	officium.	tiånſtachtighet.

palwelewaisesti.	officiose.	tiänstligen.
Pancki, -ngin.	situla.	ämbar.
Pancko, -ngon.	sedes juxta os furni.	säte wid ugns munn.
Pancku, -ngun.	bulla, lunula.	spann, spänne.
Pandio, -on.	olus vile.	sammanpackad kål u[illegible] stående hela året.
* pandioitzen, -ita.	olus coacervo.	packar i hop sådan kål.
Panen, -nna.	pono, depono: tango.	lägger, sätter: kommer w[illegible]
panen-oltta, -wijna.	coquo cerevisiam, vinum.	brygger öl, bränner brä[illegible] newijn.
pannan, -ndaa.	ponor: attingor.	lägges, sättes; widröre[illegible]
panettelen, -etella.	calumnior, obtrecto.	förtalar, bakdantar.
panetellan, -ldaa.	calumniis afficior.	förtales, blijr baktalad.
panelen, -ella.	pono: obtrecto.	sätter: förtalar.
panellan, -eldaa.	pass.	
pano, -on.	positio, positura.	läggning, sättiande.
paneminen, -isen.	idem.	
pania, -an.	positor.	sättiare.
panematoin, -attoman.	non positus.	olagd, osatt.
panin, -imen.	acus fibulæ.	spänntorn.
panetus, -uxen.	obtrectatio, detractio.	förtal, bakdantning.
* panettelsminen, -isen.	idem.	
panettelia, -an.	obtrectator.	förtalare, bakdantare.
Panna, -an.	excommunicatio.	bann.
pannaanpanen.	excommunico.	sätter i bann.
pannaanpannan.	excommunicor.	bannlyses.
pannainen, -isen.	excommunicatus, excommunicatione dignus.	bannlyst, wärd att [illegible] lys[illegible]
Pantzari, -in.	lorica, ferreum indusium.	pantzar.
Pannu, -un.	lebes manubrium habens.	panna.
Pantti, -ndin.	pignus.	pant.
panttaan, -ndata.	pignus exigo.	panttar.
pandatan, -attaa.	pignus exigitur.	panttas.
panttaminen, -isen.	exactio pignoris.	panttande.
panttaus, -uxen.	idem.	
Paperi, -in.	papyrus, charta.	papper.

Pappi, ſ. apin.	ſacerdos; miniſter verbi divini.	präſt; predikant.
pappeus, ſ. uden.	ſacerdotium; miniſterium.	präſtämbete.
pappila, ſ. an.	flaminis domus.	präſtegård.
papillinen, ſ. iſen.	ſacerdotalis.	präſterlig.
papitoin, ſ. ittoman.	carens miniſtro verbi.	ſom ingen präſt har.
* pappeincocous.	ſynodus.	präſtemöte.
papintappaja, ſ. an.	*inſecti nigri genus.*	
papinkrai, ſ. in.	bellis.	präſtekraga.
Papu, ſ. aun.	piſum.	ärt: böna.
papuinen, ſ. iſen.	ex piſis: piſa habens.	af ärter: ſom har ärter.
pautoin, ſ. uttoman.	ſine piſis.	utan ärter.
papumaa, ſ. an.	ager piſis conſitus.	ärtåker, ärtland.
Papucaija, ſ. an.	pſittacus.	papegoija.
Para, ſ. an.	dæmon lac ſubminiſtrans.	biära.
Paradiiſi, ſ. in.	paradiſus.	paradijs.
Parca, ſ. aran.	miſer.	ländig, ſtackare.
Parcki, ſ. rkin.	cortex.	barck.
parckileipä, ſ. iwän.	panis ex cortice.	barckbröd.
parckaan, ſ. rcata, l. parkin.	corium cortice ſubigo.	barckar.
parcatan, l. parkitan, ſ. attaa.	cortice maceror.	barckas.
parckari, ſ. in.	coriarius.	barckare.
Pardi, ſ. in.	pardus, panthera.	pard, panterdiur.
Parembi, ſ. mman.	melior.	bättre.
paremmin.	melius.	bättre.
paras, ſ. rhan.	optimus.	bäſt.
parhain.	optime.	bäſt.
parhaſti.	*idem.*	
parhallans.	eo momento.	ſom bäſt.
paranman, ſ. ndaa.	melius reddo: ſano: reſarcio.	förbättrar: läker: botar.
paratan, ſ. attaa.	melior reddor: ſanor: ſarcior.	bättras: läkes: lagas.
parandelen, ſ. nnella.	*frequ.* ſano: ſarcio.	läker: lappar.
paranen, ſ. rata.	melior fio: revaleſco.	blijr bättre: får hälſa.
parannun, ſ. ndua.	*idem.*	

parannus, ſ. uxen.	pœnitentia: ad ſanitatem	bättring.
* parandamus, ſ. uxen.	ſanatio. (reditus.	läkande.
parandaminen, ſ. iſen.	*idem.*	
parandaja, ſ. an.	medicus: qui reſarcit.	läkiare: ſom bättrar.
Pari, ſ. in.	par; conſortium.	par: lag, ſällſkap.
paricunda, *l.* pariscunda.	par conjugum.	hjonelag, ächta par.
paritoin, ſ. ittoman.	impar: cœlebs.	opar: utan make.
* parittain.	per paria.	partals, parom.
paritan, ſ. ittaa.	in paria diſpeſco.	parar.
paritetan, ſ. ettaa.	cum pari jungor.	paras.
Parjan, ſ. ata.	calumnior.	förtalar.
parjatan, ſ. attaa.	calumniis petor.	bakdantas.
parjaus, ſ. uxen.	obtrectatio, detractio.	förtal, bakdantning.
Parma, ſ. an.	ſinus.	barm, famn.
parmas, ſ. an.	quantum in ſinu fertur.	famnfull.
item:	menſura fœni.	palm, ām.
Parma, ſ. an.	tabanus, aſilus, œſtrum.	bröms.
Parras, ſ. rtan.	margo: littus: ripa.	brädd: ſtrand.
Parſcutan, ſ. uttaa.	aſpergo.	ſtäncker.
Parſi, ſ. rren.	tigillum.	ſmal ās.
parſitoin, ſ. ittoman.	tigillo carens.	utan ās.
parretoin, ſ. ettoman.	*idem.*	
Parſin, ſ. ia.	reſarcio.	lagar, botar kläder, beſynnerligen ſtrumpor.
parſitan, ſ. ittaa.	reficior.	lages, botas, ſtoppas.
parſia, ſ. an.	qui reſarcit.	ſtrumplappare.
parſiminen, ſ. iſen.	ſartura.	ſtoppning.
parſimatoin, ſ. attoman.	non refectus.	olappad, oſtoppad.
Parta, ſ. rran.	barba.	ſkägg.
parratoin, ſ. attoman.	imberbis.	utan ſkägg.
parrallinen, ſ. iſen.	barbatus.	ſom har ſkägg.
partaweitzi, ſ. tzen.	novacula.	rakokniſ.
parranajaja, ſ. an.	tonſor.	rakare, barberare.
* parratun, ſ. attua.	barbatus fio.	får ſkägg.
Parun, ſ. rcua.	clamo, *in periculo conſtitutus*	ropar, ſkriker i nöd.
parahdan, ſ. htaa.	præ dolore ſubito exclamo.	ſkriker till.
parutan, ſ. uttaa.	ad clamorem torqueo.	plägar till ſkrån.

parutetan, ſettaa.	ut clamem torqueor.	plågas till ſkrån.
paruttelen, ſutella. paruttellan, ſeldaa.	*frequ. idem.*	
parcu, ſrun.	clamor ex dolore, *l.* peri-	ſkrån, ſkrij.
parcuna, ſan.	*idem.* (culo.	
parcumus, ſuren.	*idem.*	
parutus, ſuren.	clamoris extorſio.	plågande till rop.
paruttaja, ſan.	tortor.	plågare.
Parwi, ſen.	tabulatum ſub tecto: locus inter tectum ſuperius & inferius.	ſkulle: wind: laſwe.
parwitoin, ſittoman.	tabulato, contignatione carens.	utan ſkulle, laſwe.
Parwi, ſen.	grex: cohors: multitudo, *præſertim avium.*	ſkåck: hop.
parwittain.	gregatim.	hopetals.
Paſca, ſan.	ſtercus; fimus; cœnum.	lort; dynga; träck: oren-
paſcainen, ſiſen.	immundus.	oren; lortig. (ighet.
paſcaiſeſti.	immunde.	orenliga, lortigt.
paſcatti, ſatin.	ſtercore dignus, ſterco-	dyngbiörn.
paſcannan, ſndaa.	caco, concaco. (reus.	orenar, dyngiar.
paſcandaja, ſan.	cacator.	dyngkarl.
paſcandamatoin, ſattoman.	non cacatus.	intet orenad.
paſcakieli, ſen.	blæſus.	läſpande, läſper.
Paſma, ſan.	faſciculus filorum.	paſman.
paſmatoin, ſattoman.	non ligatus in faſciculos.	utan paſman.
Paßi, ſin.	literæ ſalvi conductus: teſtimonium.	reſepaß: beſked.
paßitoin, ſittoman.	teſtimonio carens.	ſom intet paß åger.
* paßaan, ſata.	teſtimonium do.	förpaßar.
paßatan, ſattaa.	teſtimonio ornor.	får paß.
Pata, ſadan.	cacabus, olla.	gryta.
padallinen, ſiſen.	cacabum habens.	ſom har gryta.
padatoin, ſattoman.	olla deſtitutus.	utan gryta.
paturi, ſin.	ollarum faber.	grytgiutare.
Patto.	*vide* walapatto.	
Patzas, ſan.	ſtatua; columna.	ſtod: pelare.
Paucum, ſuckua.	tonos.	dånar, ſmåller.

paucutan, -uttaa.	tonare facio.	giör dån, låter smålla.
item;	plaudo.	klappar samman händerna.
paucutetan, -ettaa.	ut tonem curor: com-	lagas att dåna, smålla,
paucuttelen, -utella. }	*frequ. idem.* (plodor.	(klappa.
paucutellan, -eldaa. }		
paucahdan, -htaa.	crepo; sono subito.	brakar till.
pauckina, -an.	sonus tonans; tonitru.	dån; dunder.
paucutus, -uxen.	sonitus: plausus.	smäll: klappande.
pautahdus, -uxen.	sonitus subitaneus.	smäll.
pauke, -cken.	gravis crepitus.	smäll; brak.
Pauhan, -ata.	fremo, tumultuor.	brusar, bulrar.
pauhatan, -attaa.	*imperf. pass.*	man bulrar.
pauhu, -un.	fremitus, tumultus.	buller.
pauhina, -an.	*idem.*	
pauhaminen, -isen.	tumultuatio.	bulrande.
pauhaja, -an.	tumultuosus.	bulrare.
Paula, -an.	laqueus: funis reti sub-	snara: telna.
	nexus.	
paulatoin, -attoman.	rete fune carens.	utan telna.
pauloitan, -ittaa.	funem reti subnecto.	sätter telna under.
pauloitetan, -ettaa.	funem subnector.	undersättes telna.
* pauloitus, -uxen.	actus subnectendi fu-	telnans undersättiande.
Pauni, -in.	regula. (nem reti.	watupaß.
Paunu.	*idem quod* paanu.	
Paxu, -un.	crassus: densus.	tiock: tät.
paxuus, -uden.	crassitudo.	tiocklek.
paxumainen, -isen.	aliquantum crassior.	något tiock.
paxunnun, -ndua.	crassesco.	blijr tiock.
paxusti.	crasse.	tiokt.
Pää, -än.	caput: initium, finis, ex-	hufwud: ända.
päächallo, -on.	cranium. (tremitas.	hufwudskål.
päänseinäluu, -un.	os parietale, arcuale,	hjäßeben.
	nervale.	
pääncannus, -uxen.	os calaminum: clavale.	kijlbenetz syllijka utskott.
* päänlaki, -aen.	vertex.	hjäßa.
päänraco, -aon.	sutura in cranio.	söm i hufwudskålen.
päänkijrenraco.	sutura lambdoidea.	winckelsöm.
päinen, -isen.	caput habens, capitatus.	som har hufwud.
päätöin, -ättömän.	capite carens: infinitus.	hufwudlös: vändelig.

pääty,

pääty, ſ. ädyn.	parietis apex.	öfwerſta gafwel.
päätyri, ſ. in.	trabs in ſummo parietis.	gafwelſtock.
päin.	verſus.	åt.
pälle.	ſuper, *ad locum.*	på, upp å, öfwer.
pällä.	ſuper, *in loco.*	på, ofwanpå, öfwer.
päldä.	deſuper, *de loco.*	ofwanifrån.
päätinna, ſ. an.	flammeum lineum.	lärfftzhatt, hufwa.
päärihma, ſ. an.	vitta crinalis.	hufwudband, mpßband.
päänalainen, ſ. iſen.	pulvinar.	hufwuddyna, öronegät.
päätän, ſ. ättää.	finio: concludo; ſtatuo.	ändar: ſluter; beſluter.
päätetän, ſ. ettää.	finior: concludor: ſtatuor.	ändes: ſlutes: beſlutes.
päätteten, ſ. ätellä. päätellän, ſ. eldää.	*frequ. idem.*	
päättäjä, ſ. än.	finiens: concludens: ſtatuens.	ſom ändar: ſluter: beſluter.
päättäminen, ſ. iſen.	actus finiendi: concludendi: ſtatuendi.	ändande: ſlutande: beſlutande.
päätös, ſ. öxen.	concluſio: ſtatutum.	ſlutmening; ſlutſatz: ſtadga, förordning.
päätämätön, ſ. ättömän.	non finiendus: non concluſus.	oſluten.
* päälinen, ſ. iſen.	tegumentum.	öfwertäcke.
* päällyſtä, ſ. än.	pars ſuperior.	öfre del.
* päältäinen.	primum.	förſt och främſt.
* päämies, ſ. ehen.	primas; gubernator.	höfwitzman; hufwudman.
* pääcaupungi, ſ. in.	metropolis.	hufwudſtad.
* päädyn, ſ. ätyä.	contingo.	händer.
Päärmä, ſ. än.	fimbria, plica.	fåll.
päärmän, ſ. ätä.	fimbriam plico.	fållar.
päärmätän, ſ. ättää.	conſuitur fimbria.	fälles.
Päästen, ſ. ästä.	ſinor; ſolvor; dimittor.	ſlipper; blir lös.
päästän, ſ. ästää.	ſino; ſolvo; dimitto.	ſläpper; löſer.
päästetän, ſ. ettää.	ſinor; ſolvor; dimittor.	ſläppes; löſes.
päästelen, ſ. ellä. päästellän, ſ. eldää.	*frequ. idem.*	
päästö, ſ. ön.	liberatio.	löſſläppande.
päästäminen, ſ. iſen.	actus liberandi.	ſläppande.
pääſeminen, ſ. iſen.	liberatio *paſſiva.*	ſlippande.
pääſiäinen, ſ. iſen.	tempus liberationis: paſcha.	löſning, tid: påſka.

pääſin.	*in compoſitione, idem.*	
pääſtäjä, ⸗än.	ſolvens; liberator.	ſom löſer; giör frij.
pääſtämätöin, ⸗ättömän.	non ſolutus, *vel* liberatus.	oſlåpt: olöſt.
Pääſky, ⸗yn.	hirundo.	ſwala.
pääſkyinen, ⸗iſen.	*dim. idem.*	
pääſkyiſenruoho.	chelidonia major.	ſwalört, ſkellört.
Pähkinä, ⸗än.	nux.	nöt.
pähkinäpuu, ⸗un.	corylus.	haßel.
pähkinähaucka, ⸗ucan.	picus.	hackſpijk: nötſkrijka.
pähkinälinna, ⸗an.	notheburgum.	nöteborg.
* päiſtärä, ⸗än.	ſchidia lini.	ſkäfwa.
Päiwä, ⸗än.	dies: ſol.	dag: ſol.
päiwäinen, ⸗iſen.	ad diem pertinens.	dag tillhörig.
päiwällinen, ⸗iſen.	diurnus.	*idem.*
item:	merenda.	afftonward.
päiwälliſtän, ⸗iſtää.	merendam edo.	åter afftonward.
päiwälliſetän, ⸗ettää.	merenda editur.	ätes afftonward.
päiwänen, ⸗ätä.	dieſco.	blijr dag, dagas.
päiwyn, ⸗yä.	calore fatiſco.	blijr matt af dags hetan.
päiwäcunda, ⸗nnan.	diurnum tempus.	en dag.
päiwäcunnainen, ⸗iſen.	fere unius diei.	en dag wahrande.
päiwämies, ⸗ehen.	ad diem conductus.	dagakarl.
päiwätyö, ⸗ön.	penſum diei.	dags arbete.
* päiwäntaſaus, ⸗uxen.	æquinoctium.	dagrämning.
* päiwänpalaus, ⸗uxen.	ſolſtitium.	ſtadbrag.
Pälkä.	*in compoſitione* plane.	aldeles, baara.
Pälſi, ⸗in.	veſtis pellicea.	päls.
pälſitöin, ⸗ittömän.	carens veſte pellicea.	utan päls.
* Pälwi, ⸗in.	locus vere primum apenna. (pertus.	bar fläck om wären.
Pänna, ⸗än.	teda, ſegmen piceæ.	pänna.
Pär, ⸗en.	deſtitutus tedis.	pärta.
päretöin, ⸗ettömän.	ſtrideo ſternuto.	ſom har ingen pärta.
Päriſen, ⸗iſtä.	ſtridorem cio.	gniſlar: pruſtar.
päriſtän, ⸗iſtää.	ſtridor fit.	giör gniſlan.
päriſetän, ⸗ettää.	ſtridoris excitatio.	gniſlas.
päriſys, ⸗yxen.	ſtridor.	gniſlans giörande.
päriä, ⸗än.	ſtridorem excitans.	gniſlan.
päriſtäjä, ⸗än.		ſom giör gniſlan.

Päßi, ſin.	vervex.	gumſe.
päßincullinmuna.	cariophyllata pratenſis.	gumſepungar.
Pätkin, ſiä.	decerpo lupulum.	afplockar humla.
pätkitän, ſittää.	decerpor.	afplockas.
pätkiminen, ſiſen.	decerptio lupuli.	afplockande.
pätkimätöin, ſättömän.	non decerptus.	oafplockad.
Pätzi, ſin.	furnus.	ugn.
Pehca, ſhan.	putredo ligni.	rutit trä.
pehcannun, ſndua.	putreſco.	murknar, rutnar.
Pehmerö, ſön.	mola ſalſa.	degröra med ſalt uti.
pehmerrän, ſrtää.	molam ſallam paro.	giör en ſaltröra.
Pehmiä, ſän.	mollis.	blöt.
pehmoinen, ſiſen.	*idem.*	
pehmitän, ſittää.	mollio.	giör blöt, blöter.
pehmitetän, ſettää.	mollior.	blötes.
pehmittelen, ſitellä. pehmitellän, ſeldää.	*frequ. idem.*	
pehmenen, ſmetä.	molleſco.	blijr blöt.
pehmennyn, ſndyd.	*idem.*	
pehmeys, ſyden.	mollities.	blöthet.
pehmitys, ſyren.	actus molliendi.	blötande.
pehmiäſti.	molliter.	blött.
pehmoiſeſti.	*idem.*	
pehmittäjä, ſän.	emolliens.	blötare.
pehmittämätöin, ſättömän.	non emollitus.	oblött.
Pehtaroitzen, ſita.	voluto me *inſtar equi.*	tumlar, wältrar mig.
pehtaroitzeminen, ſiſen.	volutatio.	tumlande.
Pehu, ſun.	feſtuca.	ſträ, grand, fnas.
pehuſtan, ſaa.	feſtucis oppleo.	fyller med ſträ.
pehutoin, ſuttoman.	feſtucis carens, purus.	ren, utan fnas.
Peico, ſcon.	dæmon; pluto; charon.	dieffvul.
peijacas, ſan.	*idem.*	
peijanen, ſſen.	*idem.*	
peijaiſet.	*plur.* inferiæ.	gravöl.
* peico, ſon.	deſertor.	affälling.
Peili, ſin.	ſpeculum.	ſpegel.
peilan, ſata.	ſpeculum inſpicio.	ſpeglar.
Peipo, ſon.	lamium.	bliſter.

peiponen, ſen.	*idem.*	
Peiponen, ſoiſen.	fringilla.	boſſinck.
peponen.	*idem.*	
Peipotan, ſottaa.	circumvenio.	bedrager.
peipottelen, ſotella.	*frequ. idem.*	
Peitän, ſittää.	tego.	täcker, öfwerhöljer.
peitetän, ſettää.	tego.	betäckes, döljes.
peittelen, ſitellä.	*frequ. idem.*	
peitellän, ſeidää.		
peite, ſitten.	tegmen, tegumentum.	täcke.
peitto, ſiton.	latebra.	döndom, gömſla.
peittäjä, ſän.	tegens.	döljare, höljare.
peittämätöin, ſättömän.	intectus.	ohölgd, otäkt.
Peitto, ſiton.	præparatio pellium.	beeta.
peittoan, ſitota.	paro pelles.	betar.
peitotan, ſottaa.	paror.	betas.
peittoja, ſan.	pellio.	ſom betar.
peitotoin, ſottoman.	non parata *pellis.*	obetad.
peittomatoin, ſattoman.	*idem.*	
Peitzi, ſin.	haſta.	ſpiut, piſk.
peitzimies, ſehen.	haſtatus.	pikner.
peitzinruoho, ſon.	verbaſcum.	liuſebrand, konungsljus.
Pelaſtan, ſaa.	libero, redimo.	förlöſer, förloßar.
pelaſtetan, ſettaa.	liberor.	förloßas.
pelaſtus, ſuxen.	libĕratio.	förloßning.
pelaſtaja, ſan.	liberator, redemtor.	förloßare.
pelaſtamatoin, ſattoman.	non liberatus.	oförlöſt.
Pelco, ſiwon.	timor, metus.	räddhoga, fruchtan.
* pelcuus, ſuden.	timiditas.	rädſla.
* pelcurus, ſuden.	*idem.*	
pelcuri, ſin.	timidus.	rädd.
pelkän, ſljätä.	timeo, metuo.	rädes, fruchtar.
peljätän, ſättää.	metuor.	fruchtes.
peljätän, ſättää.	terreo.	förſkräcker, ſkrämer.
peljätetän, ſättää.	terreor.	förſkräckes.
peljättelen, ſätellä.	*frequ. idem.*	
peljätellän, ſeldää.		

peljäſtyn,

ſtyn, ⸗yä.	extimeſco.	blir rädd, förſkräkt.
ätys, ⸗yxen.	terriculum.	ſkrämſel.
ävoinen, ⸗iſen.	timens.	rädd, ſom fruchtar.
ämätöin, ⸗ättömän.	timoris expers.	orädd.
otoin, ⸗ottoman.	*idem.*	
, ⸗ſton.	ager, arvum.	åker.
omies, ⸗ehen.	agricola.	åkerman.
nrgkennus, ⸗uxen.	agricultura.	åkerbruk.
ſiruoco, ⸗on.	*idem.*	
okana, ⸗an.	coturnix.	åkerhöns.
opyp, ⸗yn.	*idem.*	
okello, ⸗on.	convolvulus minor.	åkerbuncke.
oruoho, ⸗on.	millefolium.	näſegräs.
oſinappi, ⸗apin.	rapiſtrum.	vildroſwa.
orviſa, ⸗an.	erigerum.	korsrot, åkerull.
yn, ⸗htyä.	inutilis fio, evaneſco.	förwißnar, förwandlas.
htyminen, ⸗iſen.	corruptio.	förwanſkning.
hdys, ⸗yxen.	*idem.*	
in.	muſica, inſtrumentum muſicum.	ſpel.
an, ⸗ata.	muſicam exerceo.	ſpelar.
tan, ⸗attaa.	muſica exercetur.	ſpelas.
minen, ⸗iſen.	muſica.	ſpelande.
tanni, ⸗in.	muſicus.	ſpelman.
a, ⸗an.	linum.	lijn.
wainen, ⸗iſen.	lineus.	af lijn.
in.	lamina camini.	ſpiäll.
öin, ⸗ittömän.	lamina carens.	utan ſpiäll.
et.	*plur.* trabes *majores, quibus minores incumbunt, in hypocauſtis ſiccandæ ſegetis.*	underåſar i rijor.
, ⸗ngin.	ſcamnum.	bänck.
ittöin, ⸗ittömän.	carens ſcamno.	utan bänck.
, ⸗nnun.	catulus, catellus.	hwalp, racka.
cka, ⸗ican.	*idem.*	
:oitzen, ⸗ita.	catellos pario.	hwalpar.
lma, ⸗an.	milliare.	mijl.
penicuorma, ⸗an.	*idem.*	
igi, ⸗in.	nummus.	penning.

Penſas, ⁄ ſan.	frutex.	buſke.
* penſainen, ⁄ iſen.	frutice plenus, frutectoſus.	buſkefull.
* penſaſto, ⁄ on.	fruticetum, frutectum.	buſkeſkog.
penſaſtun, ⁄ ua.	radices ago, fruticeſco.	blijr buſke.
penſaspyöri, ⁄ in.	regulus.	tätting.
Penſiä, ⁄ än.	tepidus.	lium.
penſeys, ⁄ yden.	tepor.	liumhet.
Penſu, ⁄ un.	multitudo infantum.	barnkulle, barnhop.
* Pepu, ⁄ un.	mola ſälſa.	begröra med ſalt.
peperö, ⁄ ön.	*idem.*	
Peppu, ⁄ epun, *l.* pempppu, ⁄ mbun.	podex, nates.	rumpa.
Perä, ⁄ än.	poſtremum *cujusvis rei*; puppis; fundus ſacci; retis; podex.	ända; bakſtam; ſäckbo[illegible] notkijl; rumpa.
peräwiere, ⁄ rten.	podex.	art.
* peräpuoli, ⁄ en.	poſteriora.	bakdel.
perſe, ⁄ en.	*idem.* *item* fundus ſacci.	ſäckbotn.
perään.	poſt; *ad locum.*	
peräſä.	poſt, *in loco.*	
peräſtä.	poſt, *de loco.*	
perin.	retroverſum.	bakfram; tillbaka.
peräti.	penitus, plane.	aldeles.
peräkeula, ⁄ an.	puppis.	bakſtamm.
perälauta, ⁄ udan.	gubernaculum navis.	ſtyre, roder.
* peränwarſi, ⁄ rren.	clavus.	roderpinne.
perämies, ⁄ ehen.	gubernator.	ſtyrman.
peränpitäjä, ⁄ än.	*idem.*	
peräſuoli, ⁄ en.	inteſtinum craſſum.	ändetarm.
peräcato, ⁄ adon.	exitium.	undergång, fördärf.
peräntacainen, ⁄ iſen.	ventus a puppi.	för tu ſtöt.
peracko, ⁄ acon.	vappa.	effterlack.
peräjän, ⁄ rätä.	regredior.	kommer tillbaka.
perätöin, ⁄ ättömän.	termino carens, infiniſine termino. (tus.	oändelig. oändeligen.
perättömäſti.		
* peräſeinä, ⁄ än.	paries poſticus.	gafwelwägg.
Percan, ⁄ rata.	purgo.	ränſar.
peratan, ⁄ attaa.	purgor.	ränſas.

percautan, ⁊uttaa.	purgari facio.	låter rånſa.
percaus, ⁊uren.	reſegmen; excremen-	ſopor; råk; aſſkrap; ſkrädor.
percaminen, ⁊iſen.	purgatio. (tum.	renſning.
percaja, ⁊an.	purgans.	rånſare.
percamatoin, ⁊ atto- man.	non purgatus.	oranſad.
peratuinen, ⁊iſen.	panis nobilior.	ſkrädt bröd, eller ſichtadt.
Perco, ⁊on.	finus prati *in ſilvam excur-* *rens.*	ångzwijk.
Perhe, ⁊en.	familia: domeſtici.	husfolck.
perhenmies, ⁊ehen.	pater familias, herus.	husbonde.
* perheniſändä, ⁊nän.	*idem.*	
perhenhaldia, ⁊an.	*idem.*	
* perhenemändä, ⁊ännän.	mater familias.	matmoder.
perhedyn, ⁊ettyä.	aſſueſco familiæ.	blijr hemtamd.
Perhoinen, ⁊iſen.	papilio.	ſommarfogel.
Perin, ⁊iä.	hæres fio.	ärfwer.
peritän, ⁊ittää.	hæredes habeo.	ärfwes.
perillinen, ⁊iſen.	hæres.	arfwinge.
perindö, ⁊nnön.	hæreditas.	arf, arfwedel.
perindömaa, ⁊an.	prædium hæreditarium.	bördejord.
periminen, ⁊iſen.	hæreditatis aditus.	ärfwande.
pericunda, ⁊nman.	gens hæreditatis.	arfwedels folck.
perinnöttöin, ⁊öttömän.	expers hæreditatis.	arflös.
Perjandai, ⁊in.	dies veneris.	fredag.
Perkele, ⁊en.	diabolus.	dieſwul.
perkelellinen, ⁊iſen.	diabolicus.	dieſwuliſk.
Perki.	penitus, prorſus, omnino	aldeles.
Perma, ⁊an.	ulcus in tergo pecoris.	mäſkhus.
Permando, ⁊mmon.	pavimentum.	gålf.
Permi, ⁊in.	laqueus.	ſnara.
Perna, ⁊an.	lien.	miälta.
* pernatauti, ⁊udin.	lienis morbus.	miältſiuka.
* pernaa pure.	ira ſubit.	tycker illa wara.
Perſo, ⁊on.	avidus.	gnål.
perſomainen, ⁊iſen.	*idem.*	
perſous, ⁊uden.	aviditas.	ſnålhet.
* perſoſti.	aviđe.	ſnålt.
perſottelen, ⁊otella.	avide appeto.	ſnålas.

perſotellan, ſ. eldaa. avide appetor. åträs med ſnålhet.
perſoitus, ſ. uxen. liguritio. ſnålhet.
perſotteleminen, ſ. iſen. *idem.*
Perſtannun, ſ. ndua. *ut lignum* putreſco. rutnar, murknar.
Perus, ſ. uxen. fundus, terra fundamento apta. grund.

item:

vimen quo pecora ligan- widia om boſkapens hals.
peruſtus, ſ. uxen. fundamentum. (tur. grundwal.
peruſtuskieli, ſ. en. lingua originalis. grundſpråk.
peruſtan, ſ. ſtaa. fundo. grundar.
peruſtetan, ſ. ettaa. fundor. grundas.
peruſtelen, ſ. ella. } peruſtellan, ſ. eldaa. } *frequ. idem.*
peruſtaja, ſ. an. fundator. ſom grundar.
peruſtaminen, ſ. iſen. fundatio. grundande.
peruſtamatoin, ſ. attoman. non fundatus. ogrundad.
Peſä, ſ. än. nidus. bo, näſte.

item:

peſäcunda, ſ. nan. fornax parva. liten ugn.
peſänpahicko. nidus, pullities. bo, barnhop.
Peſen, ſ. eſtä. ovum in nido putre: rötägg.
peſtän, ſ. ſtää. lavo. (acolaltus. twår, twättar.
peſeſkelen, ſ. ellä. } peſeſkellän, ſ. ldää. } lavor. twås, twättas.
peſo, ſ. on. *frequ. idem.* twagning, twått.
peſeminen, ſ. iſen. lavatio, lavacrum. twättande.
peſiä, ſ. än. lotura, lavandi actus. twättare, twätterſka.
peſemätöin, ſ. ättömän. qui lavat. otwagen, otwättad.
Peſti, ſ. in. illotus. ſtädſel, fäſtepenning.

item:

arrha. fäſta.
peſtän, ſ. ſtätä. ligamentum navis. ſtädſlar, fäſter.
peſtetän, ſ. ettää. arrha conducor. ſtädſlas.
peſtäjä, ſ. än. arrhæ dator. ſom ſtädſlar.
peſtämätöin, ſ. ättömän. non conductus. oſtädſlad.
Petäjä, ſ. än. abies. tall.
petäjäinen, ſ. iſen. abiegnus. tall tillhörig, af tall.
Petän, ſ. ettää. fallo, ſeduco, pellicio. bedrager.
petetän, ſ. ettää. fallor, ſeducor. bedrages, blijr bedragen.

pettelen, -etellä. } petellän, -eldää. }	*frequ. idem.*	
pettäjä, -än.	proditor.	bedragare, förrädare.
petturi, -in.	qui fallere solet.	bedrägelig.
petos, -oxen.	fallacia, dolus; seductio.	falskhet, bedrägerij.
petollinen, -isen.	fallax.	bedrägelig.
petollisus, -uden.	fraudulentia, animus fallax.	bedräglighet.
petollisesti.	fraudulenter.	falskeligen, bedrägligen.
pettäwäinen, -isen.	fraudulentus, fallax.	bedrägelig.
pettäwäisesti.	fallaciter.	bedrägliga.
pettämätöin, -ättömän.	non seductus.	obedragen.
Petkeli, -in.	securis, qua olera minuuntur.	böstel.
Peto, -edon.	fera, bestia.	willdiur.
pedollinen, -isen.	bestialis, ferus.	fäachtig, bestachtig.
Pettu, -etun.	panis corticeus.	barckebröd.
Peucalo, -on.	pollex; hallus.	tumme; stortå.
peucalollinen, -isen.	pollicem habens.	som har tummar.
peucalotoin, -ottoman.	pollice carens.	utan tumm.
Peura, -an.	cervus.	hjort, hind.
item:	rangifer.	ren.
peuransarwi, -wen.	coronopus.	hjorthorn.
Pi, *l.* wi.	paragoge addi solita 3 pers. præs. ind. sing.	
Piacko, -acon.	pala minor.	smal brödspade.
Pica, -ian.	festinatio.	hast.
pian.	cito, ocyus, statim.	snart, med hast, hastigt, (fort, straxt.
piackon.	*idem.*	
* pikemmin.	citius.	snarare, fortare.
picainen, -isen.	festinus, celer.	hastig, snar.
picaisus, -uden.	festinatio, celeritas.	hastighet.
picaisesti.	festine, subito.	hasteligen.
Picari, -in.	poculum.	begare.
Pickuinen, -isen.	parvus, pusillus.	liten.
picku, -icun.	*idem.*	
pickainen, -isen.	*idem.*	
pickarijcainen, -isen.	pusillus valde.	mycket liten.
Pidän, -itää.	teneo; utor.	håller; brukar.
pidetän, -ettää.	teneor; habeor.	hålles; brukas.

pidätän,

pidåtån, ſ. åttåå. detineo; impedio. förhåller; hindrar.
pidåtetån, ſ. ettåå. detineor; impedior. blijr förhållen.
pitelen, ſ. idellå. contrecto. handterar.
pidellån, ſ. eldåå. contrector. handteras.
pitò, ſ. idon. uſus: convivium. bruk: gåſtabud.
pitåminen, ſ. iſen. uſus: actus tenendi. brukande: hållande.
pitåjå, ſ. ån. tenens; utens. hållare; brukare.
item:
pitåmåtòin, ſ. åttòmån. paræcia, tribus ſacra. ſokn.
pitå. non habitus. obrukad.
pidåtys, ſ. yren. *imperſ.* oportet. ſkall, bör.
actus detinendi, impediendi. förhållande, hinder.
pidåttåjå, ſ. ån. retinens, impediens. ſom hindrar, förhåller.
piteleminen, ſ. iſen. contrectatio. handterande.
pidellys, ſ. yren. *idem.*
pitelià, ſ. ån. contrectans. ſom handterar.
pitelemåtòin, ſ. åttòmån. non contrectatus. intet handterad.
piti. ſic oportuit. ſå, thet war rått.
pititån, ſ. ittåå. calamitatem alteri exprobro. glädz öfwer annars olycka.
pititetån, ſ. ettåå. calamitatem exprobror. olyckan förebrås.
pititys, ſ. yren. exprobratio calamitatis. glädie öfwer annars ofärd.
pitittåminen, ſ. iſen. *idem.*
pitittåjå, ſ. ån. exprobrans miſeriam. olyckas önſkare.
Piedin, ſ. timen. æqua portio panni. wåd.
Pieles, ſ. len. acervus fœni, *l.* frugum poſtis. (oblongus. lång ſtacke.
Pieli, ſ. len. *idem.* dörtrå, dörgåta.
vielus, ures. clavus ligneus, impages. ſlå, nara.
Piena, ſ. an. ſuffigo impagem. ſätter ſlå, eller nara und
* pienan, ſ. ata. gracilis; ſubtilis; parvus. ſmal; fijn; liten. (någo
Pieni, ſ. nen. minuſculus. liten.
* pienehkò, ſ. òn. puſillus. liten.
pienoinen, ſ. iſen. *idem.*
pienucainen, ſ. iſen. gracilitas: ſubtilitas. ſmalhet: fiinhet.
pieneys, ſ. yden. comminuo. giör ſmått.
pienennån, ſ. ndåå. comminuor. giöres ſmått.
pienetån, ſ. ettåå. gracileſco: minuor. blijr ſmal: fijn.
pienennyn, ſ. ndyå. *idem.*
pienenen, ſ. eta.

pienendäjä, ⸗ån.	comminuens.	ſom giör ſmått.
pienendämätöin, ⸗ättömän.	non comminutus.	intet ſmå giord.
pieneſti.	minute, tenuiter: minutim.	fijnt: ſmått.
Pieru, ⸗un.	peditus, crepitus ventris.	fijs, fiårt.
pieren, ⸗errä.	pedo.	fijſer, fiårtar.
piereſkelen, ⸗ellä.	*frequ. idem.*	
piereminen, ⸗iſen.	actus pedendi.	fiårtande, fijſande.
piereſkeleminen, ⸗iſen.	*frequ. idem.*	
pieriä, ⸗ån.	pedere ſolens.	fiårtare, fijſare.
piereſkeliä, ⸗ån.	*frequ. idem.*	
Pietarinpapu, ⸗un.	paricteria.	dag och natt.
Pietarſaarencaupungi, ⸗in.	urbs jacobina.	jacobſtad.
Pietin, ⸗imen.	equus morbo exfectus.	af ſiukdom ſnöpt häſt.
pietimys, ⸗yxen.	*idem.*	
Pieren, ⸗eſtä.	caſtigo; verbero, ferio.	agar; ſlår, baſar.
pieſtän, ⸗eſtää.	verberor, cædor, ferior.	piſkas, baſas, ſlås.
pieretän, ⸗ettää.	cædi, verberari curo.	låter ſlå.
pieremineu, ⸗iſen.	verberatio.	baſande, ſlående.
pieriä, ⸗än.	qui verberare ſolet: lictor.	baſare.
pieremätöin, ⸗ättömän.	non caſtigatus.	oagad; obaſad.
Pierut.	calcei botnici & ſawolarea.	norbotus och ſawolar ſkor.
Piha, ⸗an.	(xici.	gård.
pihatto, ⸗aton.	caula.	fähus.
Pihca, ⸗hwan.	reſina.	käda.
pihcainen, ⸗iſen.	reſinoſus.	kädefull.
pihcatoin, ⸗attoman.	reſinam non habens.	ſom ei har käda.
pihwotan, ⸗ottaa.	reſinam illino.	beſtryker med käda.
pihwotetan, ⸗ettaa.	reſina illinor.	beſtrykes med käda.
Pihlawa, ⸗an.	ſorbus ſylveſtris.	rönn.
pihlawainen, ⸗iſen.	ex ſorbo factum.	af rönn.
pihlawiſto, ⸗on.	ſylva ſorbis plena.	rönnſkog.
Pihti, ⸗hdin.	forceps fabrorum.	tång.
item:	faſcis corticis betulini.	näſtverkläfwa.
item:	pes ſuſtentandis tædis.	pårtſtake, pårtfot.
Pihtipieli, ⸗en.	poſtis.	dörträ.

Pij, ſin.	radius.	pinne.
Pii, ſin.	ſilex.	ſlinkta.
Pijca, ſican, *l.* ian.	ancilla; puella.	pijga; flicka.
pijcainen, ſiſen.	puella.	flicka.
pijcuus, ſuden.	virginitas.	mödom; jungfrudom.
Pijcko, ſcon.	ſtamen: pannus ſtupeus.	anträdd wäf: blaggarn.
Pijcki, ſikin.	haſta; aculeus.	ſpiut, pijk; tagg.
pijkillinen, ſiſen.	aculeatus.	taggig.
Pijli, ſin.	ſagitta.	pijl.
Pijlikirwes, ſen.	ſecuris latior: aſcia.	bijlyxe, bijla.
pijlin, ſiä.	ſecuri aſcio.	bijlar.
pijluan, ſua.	*idem.*	
Pijlo, ſon.	latebra: effugium.	löndom: undſlyght.
pijlon, ſoa.	vito.	ſkyyr, går undan.
pijlotan, ſottaa.	evito.	ſkyys.
pijlelen, ſellä.	*frequ.* vito.	ſkyyr; ſyr undan.
Pijmä, ſän.	lac coagulatum, *l.* preſſum.	ſuur miölk, lupen miölk.
pijmäinen, ſiſen.	lacte ſolidato mixtum.	blandad med ſuur miölk.
pijmäſuu, ſun.	lactens: mollis; puerilis.	miölkmunn; weklig: barnſlig.
* pijmiän, ſitä.	coagulor.	lupnar ſom miölk.
Pijna, ſan.	cruciatus, paſſio.	pijna, plåga, lidande.
pijnan, ſata.	crucio, torqueo.	pijnar, plågar.
pijnatan, ſattaa.	torqueor, crucior.	pijnas, plågas.
pijnaelen, ſella.	*frequ.* crucio.	plågar.
pijnaja, ſan.	crucians, tortor.	plågare.
pijnanſia, ſan.	locus torturæ.	plågebänck, pijnorum.
pijnaminen, ſiſen.	torſio, actus torquendi.	pijnande.
pijnamatoin, ſattoman.	non cruciatus.	opijnt.
Pijppu, ſipun.	fiſtula.	pijpa.
Pijpitän, ſittää.	pipio.	pijper.
pijpityn, ſyren.	vox pipiens.	pijpande.
pijpittäjä, ſän.	qui pipit.	ſom pijper.
Pijri, ſin.	circulus: orbis.	kretz.
pijritöin, ſittömän.	circulo deſtitutus.	utan omkretz.
pijritän, ſittää.	circumdo; obſideo.	omgifwer; belägrar.
pijritetän, ſettää.	circumdor; obſideor.	omgifwes; belägras.
pijrittäminen, ſiſen.	obſidio: circuitio.	belägring: omgifwelſe.

pijrit-

pijeittäjä, ⸗ån.	qui circumdat: obſi- (dens.	ſom omgifwer: belägrar.
pijrittämätöin, ⸗åttömän.	non circumſcriptus.	ſom ei kan omgifwas.
Pijru, ⸗un.	linea.	ſtrek.
pijrto, ⸗irron.	linea brevior, punctum	kort ſtrek.
pijruket.	*pl. idem.* (oblongum.	
pijruſtan, ⸗ſtaa.	lineis deſigno, deſcribo.	afprickar, utmärcker.
* *item.*	cælo.	riſtar, utſticker.
pijruſtetan, ⸗ettaa.	delineor.	med ſtrek utmärckes.
pijruſtus, ⸗uxen.	præſcripta linea.	utmärckning.
pijruſtaminen, ⸗iſen.	*idem.*	
pijrtän, ⸗irtää.	lineam duco *acuto inſtru-*	riſtar.
pijrretän, ⸗ettää.	linea ducitur. (*mento.*	riſtas.
pijrtäjä, ⸗ån.	acutam lineam ducens.	ſom riſtar.
pijrtäminen, ⸗iſen.	ductus lineæ.	riſtande.
pijrtämätöin, ⸗åttömän.	nulla linea notatus.	ſom ei är päriſtad.
* pijruſtaja, ⸗an.	cælator.	riſtare.
pijrtorauta, ⸗uban.	cælum.	graſſticfel.
Pijſca, ⸗an.	ſcutica, flagellum.	piſka.
pijſcan, ⸗ata.	flagello.	piſkar.
pijſcatan, ⸗attaa.	flagellor.	piſkas.
pijſcaminen, ⸗iſen.	verbera flagelli.	piſkande.
pijſcatoin, ⸗attoman.	carens flagello.	utan piſka.
pijſcamatoin, ⸗attoman.	non flagellatus.	opiſkad.
Pijſcu, ⸗ua.	pipio.	pijper, knäpper, låter.
pijſcutan, ⸗uttaa.	*idem.*	
pijſcuttelen, ⸗utella.	*idem.*	
pijſcutus, ⸗uxen.	ſonus minimorum ani- malculorum.	ſkridfås låte.
Piitta, ⸗itan.	ſedile in cymba, tranſtra.	ſäte i båten, roderbänck.
Pijttan, ⸗iſtta.	pelles dilato & extendo.	ſpikar ſkinn på wäggen.
pijttatan, ⸗attaa.	pellis extenditur.	ſkinn utſpikas.
Piki, ⸗in.	pix.	bek.
pikin, ⸗ikä.	pico.	bekar.
pikitän, ⸗ittää.	*idem.*	
pikitetän, ⸗ettää.	pice oblinor.	bekas.
pikinen, ⸗iſen.	pice obſitus.	bekuq.
* pikilanga, ⸗an.	filum picatum.	bektråd.

Pila, -an.	gerræ; sannæ: ardelio.	skämt; spee: narr.
pilasäcki, -äkin.	sannio.	spefogel.
pilaja, -an.	*idem.*	
pilaan, -ata.	illudo, subsanno.	giör spee, bespottar.
pilatan, -attaa.	illudor.	bespottas, begabbas.
pilaminen, -isen.	illusio.	spee, gäckerij.
* Pilari, -in.	columna.	pelare.
Pilcka, -lcan.	convicium, blasphemia.	smädeord, försmädelse.
pilckan, -lcata.	convicior blasphemo.	smäder, försmäder.
pilcatan, -lcattaa.	blasphemor.	försmädes.
pilckaja, -an.	conviciator, blasphemus.	smädefull, försmädare.
pilckakirwes, -en.	*idem.*	
Pilcku, -lcun.	punctum, macula.	prick, fläck.
pilcullinen, -isen.	distinctus punctis, maculosus.	prickad, fläckug.
* pilcuinen, -isen.	*idem.*	
pilcutoin, -uttoman.	absque maculis.	utan fläckar.
pilcutan, -uttaa.	punctis, l. maculis noto.	prickar, giör fläckugt.
pilcutetan, -ettaa.	punctis, l. maculis notor.	prickas, fläckias.
pilcuttaja, -an.	punctis distinguens.	som prickar, giör fläckugt.
Pilistän, -ää.	sibilo.	hwißlar.
pilistetän, -ettää.	*imperf. pass.*	hwißlas.
pilistäjä, -än.	sibilans.	som hwißlar.
pilistäminen, -isen.	sibilandi actus; sibilus.	hwißlande.
pilistys, -yxen.	*idem.*	
Pilli, -in.	tibia, fistula.	pijpa.
pillitän, -ittää.	tibia cano.	pijpar, bläs i pijpa.
pillitetän, -ettää.	*imperf. pass.*	pijpas.
pillittäjä, -än.	tibicen.	pijpare.
pillinsoittaja, -an.	*idem.*	
pillitys, -yxen.	tibiæ cantus.	pijpande.
* pillikäs, -ickän.	lamium.	pijpnäsla.
* Pilppu, -lpun.	segmentum.	spän; skifwa.
item:	ludi genus.	en lek med en rund sticka och skårade käppar.
* pilppuan, -lputa.	segmenta facio.	spielckar, styckiar.
Piltti, -ldin.	puer.	pilt, gåße.
pilttinen, -isen.	puellus.	liten pilt.
Pilttu, -ltun.	locus in equili.	spilta.
Pilwi, -en.	nubes.	moln, sky.

pilwinen,

pilwinen, ſ. iſen.	nubilus.	mulen.
pilwicæuna, ſ. an.	tempeſtas nubila.	mulit wäder.
pilwiſåå, ſ. ån.	*idem.*	
pilwenpatzas, ſ. zan.	columna nubis.	molnſtod.
pilwette.	*imperſ.* nubilatur.	molnar.
pilwittele.	*idem.*	
pilwitöin, ſ. ittömån.	innubilus.	utan moln.
Pimiå, ſ. ån.	tenebricoſus: obſcurus; cœcus.	mörck: blind.
pimeys, ſ. yden.	tenebræ, caligo.	mörcker.
pimiåſti.	obſcure.	mörckt.
pimenen, ſ. eå.	obſcuror, eclipſin patior.	förmörckas.
pimitån, ſ. ittåå.	obſcuro, tenebras induco.	förmörckar, giör mörckt.
pimitetån, ſ. ettåå.	tenebris operior, eclipſin patior.	giöres mörck.
pimitys, ſ. yren.	tenebrarum inductio.	förmörckande.
pimenemmen, ſ. iſen.	obſcuratio: eclipſis.	förmörckelſe.
pimenemåtöin, ſ. åttömån.	qui non obtenebratur.	oförmörckad.
Pinda, ſ. nnan.	alburnum.	yta på träd.
pindainen, ſ. iſen.	alburnum habens: ex	ſom har yta: af yta.
Pinnun, ſ. ndua.	deficio. (alburno.	tager af, förſmächtar.
Pingoitan, ſ. ittaa.	fortiter conſtringo.	drager ſtarkt till.
pingoitetan, ſ. ettaa.	conſtringor.	drages till.
pingoitus, ſ. uxen.	conſtrictio.	dragande till.
pingoittamimen, ſ. iſen.	*idem.*	
pingoittaja, ſ. an.	qui conſtringit.	ſom drager till.
Pinni, ſ. in.	clavulus ligneus.	pinne.
Pinniſtån, ſ. åå.	duriter comprimo.	drager ſtarkt ihop: går hårdt åt.
pinniſtetån, ſ. ettåå.	premor.	handteras hårdt.
pinniſtelen, ſ. ellå. / pinniſtellån, ſ. eldåå.	*frequ. idem.*	
pinniſtåjå, ſ. ån.	qui conſtringit.	ſom drager hårdt i hop.
pinniſtys, ſ. yren.	conſtrictio.	hård handtering.
pinniſtåmåtöin, ſ. åttömån.	non conſtrictus.	ſom intet låter hårdt handtera ſig.
Pino, ſ. on.	ſtrues lignorum.	wedkaſt, wedtraf.

pinoan, ſ oka.	ſtruem conficio.	giör en wedkaſt.
pinotan, ſ ottaa.	in ſtruem locor.	ſättes i wedkaſt.
pinominen, ſ iſen.	ſtruis locatio.	ſättiande i kaſt.
Piparuuti, ſ in.	raphanus ruſticanus.	peparrot.
Pipi.	*vox puerilis* ægrum *ſignificans.*	ondt, ſiukt, ſårt.
Pippa, ſ ipan, *l.* pippu, ſ ipun.	aliquid linguæ gallinæ adnatum.	pipp.
item:	conus parvus.	liten kägla.
Pippuri, ſ in.	piper.	pepar.
* Pira.	fractura, fractum.	i kras.
pirahdan, ſ htaa.	frangor.	ſpricker ſönder.
* piran, ſ ata.	frango.	ſlär i kras.
Piriſen, ſ iſtä.	ex dolore ſtrideo.	qwider.
piriſeminen, ſ iſen.	ſtridor.	qwidande.
pirind, ſ än.	*idem.*	qwida.
Pirtti, ſ rtin.	hypocauſtum ſennicum, vaporarium.	pörtte.
* pirttiwaimo, ſ on.	puerpera.	barnsſängs huſtru.
pirttiläinen, ſ iſen.	hypocauſti habitator.	ſom bor i pörtte.
pirttitön, ſ ittömän.	deſtitutus vaporario.	ſom ei har pörtte.
Piru, ſ un.	diabolus.	diefwul.
pirunhevoinen, ſ iſen.	papilio oblongus.	trällſlända.
pirunpurema, ſ an.	morſus diaboli.	abbet.
pirunäitinrieſca, ſ an.	tithymallus.	bergträllsmiölk.
Piſama, ſ an.	puſtula.	blemma.
Piſara, ſ an.	gutta.	dråppe.
piſon, ſ oka.	ſtillare incipio.	begynner dryppa, wätſkas.
piſailen, ſ illa.	minutim ſtillo.	dråppar ſmått.
piſaroitzen, ſ oita.	guttatim ſtillo.	dryper, dråppar.
piſaroitzeminen, ſ iſen.	ſtillæ caſus.	drypande.
Piſcu, ſ un.	parvus.	liten.
piſcainen, *l.* piſcuinen, ſ iſen.	*idem dimin.*	
* Piſin, ſ ſimmän.	longiſſimus.	längſt.
* piſinſormi, ſ en.	digitus medius.	längſta finger.
* piſinkitti, ſ itin.	motacilla.	ſädesärla.
[illegible]a, ſ an.	epiſcopus.	biſkop.
[illegible]allinen, ſ iſen.	epiſcopalis.	biſkop tillhörig.

* piſpankäräjä, ⸗än.	viſitatio epiſcopalis.	biſkopz ting.
Piſa, ⸗an.	urina.	piß.
piſan, ⸗ata.	mingo, mejo.	piſar.
piſatan, ⸗attaa.	*imperſ.* mingitur.	man piſar.
piſitän, ⸗ittää.	ad mictum provoco.	låter piſa, håller fram barn.
piſitetän, ⸗ettää.	provocor mictum.	hålles till att piſa.
piſaminen, ⸗iſen.	mictus.	piſande.
piſaja, ⸗an.	mingens.	piſare.
Piſtän, ⸗ſtää.	pungo.	ſticker.
piſtetän, ⸗ettää.	pungor.	ſtickes.
piſtelen, ⸗ellä. piſtellän ⸗eldää.	*freqn. idem.*	
piſtäjä, ⸗än.	pungens.	ſom ſticker.
piſtäminen, ⸗iſen.	punctio.	ſtickande.
piſtämätön, ⸗ättömän.	non punctus.	oſtucken.
piſtin, ⸗imen.	ſtimulus.	udd, gadd, nagg.
piſto, ⸗on.	punctio: pleuritis.	ſtyng.
piſtonpuu, ⸗un.	carduus mariæ.	ſempertin.
Piſtän, ⸗ää.	ſufficio.	ſpiſar, förſlår, räcker till.
piſtäwäinen, ⸗iſen.	ſufficiens.	tillräckelig.
piſtäwäiſyys, ⸗yden.	indoles rei ſufficientis.	tillräckelighet.
piſtäwäiſeſti.	ſatis.	nog, tillräckeligen.
piſtämätön, ⸗ättömän.	quod non ſufficit.	otillräckelig.
piſtämättömyys, ⸗yden.	defectus.	otillräckelighet.
piſtämättömäſti.	non ſatis.	otillräckeligen.
Pitkä, ⸗än.	longus, prolixus.	lång.
pituus, ⸗uden.	longitudo.	längd.
pitulainen, ⸗iſen.	oblongus.	långlätt, aflång.
pitulaiſuus, ⸗uden.	forma oblonga.	aflång ſkapnad.
* pitkin.	ſecundum longitudinem.	längz efter.
pitkittäin.	*idem.*	
piſin.	*idem.*	
pitkällinen, ⸗iſen.	diuturnus.	långwarig, långſam.
pitkälliſyys, yden.	diuturnitas.	långwarachtighet.
* pitkälliſeſti.	diu; tarde.	långſammeligen.
pitkäinen, ⸗iſen.	tonitru.	tordön.
* pitkäikäinen, ⸗iſen.	longævus.	ſom leſwer länge.
pitkäikäiſyys, ⸗yden.	longa ætas.	långt lif.
* pitkämatkainen, ⸗iſen.	longinquus, peregre adveniens.	långwägad.

pitkäpiimäinen, ⸗iſen.	tardus.	trög, långſam.
pitkäpiimäiſyys, ⸗yden.	tarditas.	tröghet, långſamhet.
pitkäpiimäiſeſti.	tarde.	trögt, långſamligen.
* pitkämieliſen, ⸗iſen.	patiens, *longanimis*.	långmodig.
* pitkämieliſyys, ⸗yden.	*longanimitas*, tolerantia.	långmodighet.
* pitkämieliſeſti.	*longanimiter*, toleranter.	långmodeligen.
* pitkitän, ⸗ittää.	extendo.	gjör lång, förlänger.
pidennän, ⸗endää.	longum facio, extendo.	utſträcker.
pidetän, ⸗ettää.	prorogor, extendor.	utſträckes.
pitenen, ⸗etä.	longeſco, longus fio.	blijr lång.
pidendäminen, ⸗iſen.	prorogatio, extenſio.	förlångiande.
pidendäjä, ⸗än.	prorogans, extendens.	ſom förlänger.
pidendämätön, ⸗ätömän.	non extenſus.	oſträkt.
pitkäſti.	oblonge.	långliga.
pitulaiſeſti.	*idem*.	
Pitnilcka, ⸗lcan.	pileolus ruſticus.	liten bondemyſſa.
Piucka, ⸗ucan.	arctus; compreſſus: anguſtia.	faſt; tät: trångmål.
* piucotan, ⸗ottaa.	conſtringo fortiter.	drager tillſammans.
piucotetan, ⸗ettaa.	conſtringor valide.	drages härdt tillſammans.
* piucotus, ⸗uxen.	conſtrictio.	ihopdragning.
Piwo, ⸗on.	vola manus.	hand, näfwe, göpn.
piwollinen, ⸗iſen.	quantum vola capit.	handfull.
piwoilen, ⸗illa.	vola capio.	tager med handen.
piwoillan, ⸗ildaa.	vola capior.	tages med handen.
Plaaſtari, ⸗in.	emplaſtrum.	pläſter.
plaaſtaroitzen, ⸗oita.	emplaſtrum adhibeo.	pläſtrar.
plaaſtaroitan, ⸗ittaa.	emplaſtro ſanor.	pläſtras.
plaaſtaroitzemus, ⸗uxen.	emplaſtri uſus.	pläſtrande.
Plackari, ⸗in.	pera.	börſäck, kiortelſäck.
Plächi, ⸗äkin.	atramentum,	bläck.
Pleicu, ⸗un.	creta.	krijta.
Plooru, ⸗un.	lamina.	plåt.
* Plucki, ⸗in.	trochlea.	bläck.
Podin, ⸗otia.	ægroto.	är ſiuk, har ondt, mår illa.
potikas, ⸗an.	æger.	ſiuk.
Pohdin, ⸗htia.	evanno, ventilo.	wannar, kryfftar.
pohtan, ⸗hdata.	*idem*.	

pohditan,

pohditan, *l.* pohdatan, ſ attaa.	evannor, ventilor.	brytſtas, wannas.
pohtelen, ſ hdella. } pohdellan, ſ eldaa. }	*frequ. idem.*	
pohdin, ſ htimen.	vannus.	wanna, brytſta.
pohtaja, ſ an.	ventilator.	ſom wannar, brytſtar.
pohtamatoin, ſ attoman.	non ventilatus.	obrytſtad.
Pohja, ſ an.	fundus: ſeptentrio.	botn: norr, nordan.
* pohjaan, ſ ata.	fundum vaſi impono.	inſätter botn.
pohjatoin, ſ attoman.	fundo carens.	botnlös.
* pohjatähti, ſ hden.	ſtella polaris arctica.	norrſtierna.
pohjatuuli, ſ en.	aquilo.	nordanwäder.
pohjainen, ſ iſen.	borealis.	nordan tillhörig.
pohjalainen, ſ iſen.	botnienſis.	norrbotning.
pohjanmaa, ſ an.	botnia.	norrbotn.
Pohje, ſ hken.	ſura.	benkalf.
Pohmilo, ſ on.	crapula.	ruus.
Poica, ſ ojan.	filius; pullus: puer.	ſon; unge: gåße.
poju, ſ ojun.	filiolus, puellus.	liten ſon, gåße.
poicainen, ſ iſen.	puerulus.	gåße.
poicamas, ſ an.	puerilis.	barnſlig.
* poicapuoli, ſ en.	privignus.	ſtyffon.
poiatoin, ſ attoman.	filiis deſtitutus.	ſom ingen ſon hafwer.
pojin, ſ ikia.	pullum pario.	ynglar.
pojitan, ſ ittaa.	naſcor.	ynglas.
poikima, ſ an.	partus brutorum.	ynglande.
poikiminen, ſ iſen.	*idem.*	
Poiki.	disruptum, in duo fractum.	brutit: rykt af.
* poickein, ſ imen.	fractus, disruptus.	bruten, rykt af.
poickean, ſ iketa.	diverto.	wiker af.
poiketan.	*imperſ. paſſ.*	man wiker af.
* poikettapa, ſ awan.	via avia.	afwäg.
poickeus, ſ uxen.	diverſio a via.	afwikande af wägen.
poickeminen, ſ iſen.	*idem.*	
poickeſa, poijes, & pois.	in *loco*: ad *locum* abſentem.	bortta, bort.
poiſtan, ſ ſtaa.	abigo, depello.	fördrifwer, bortdrifwer.

poiſtetan, ⁊ettaa.	abigor, depellor.	fördrifwes, bortdrifwes.
poiſtelen, ⁊ella. poiſtellan, ⁊eldaa.	*frequ. idem.*	
poiſtaminen, ⁊iſen.	averſio, depulſio.	bortdrifwande.
poiſtaja, ⁊an.	averruncus.	fördrifware.
Poikile, ⁊en.	putris arboris radix.	rutit trädz rot.
Poimu, ⁊un.	plica.	rynca, fåll.
poimin, ⁊ia.	plico: carpo, e terra tollo.	rynckar: pläckar.
poimitan, ⁊ittaa.	carpor.	pläckas.
* poimiminen, ⁊iſen.	carptura.	pläckande.
poimuinen, ⁊iſen.	vas in quod colligitur carptum.	kärl thär i man pläckar.
Poljen, ⁊lkea.	calco: deprimo.	trampar: nedtrycker.
poljetan, ⁊ettaa.	conculcor: ſupprimor.	trampas: förtryckes.
polkelen, ⁊ljella. poljellan, ⁊eldaa.	*frequ. idem.*	
poljeſkelen, ⁊ella. poljeſkellan, ⁊eldaa.	*dimin. idem.*	
polkia, ⁊an.	conculcans.	trampare, nedtrampare.
* polcuri, ⁊in.	*idem.*	
polkeminen, ⁊iſen.	actus calcandi.	trampande.
polkimet.	*pl* inſilia.	trampor.
polcuſet.	*idem. item* gradus.	trappor.
polcu, ⁊lun.	ſemita.	gångſtig.
polcuinen, ⁊iſen.	portula in anguſto loco.	liten trång port.
polkematoin, ⁊attoman.	non calcatus.	otrampad.
Poloinen, ⁊iſen.	miſer.	arm, åländig.
Polwi, ⁊en.	genu.	knå.
item:	gradus conſanguinitatis.	led, åtteled.
* polwiluu, ⁊un.	mola genu, concha.	knäſkål, knäſnoll.
polwilumbio, ⁊on.	*idem.*	
* polwentaiwun, ⁊pumen.	poples.	knåwek.
* polwenkiwertin, ⁊imen.	*idem.*	
polwilucu, ⁊luun.	ſupputatio graduum.	ſlächtregiſter.
polus, ⁊uxen.	faſcia tibialis.	knåband.
poluſtus, ⁊uxen.	*idem.*	
Ponga, ⁊an.	tuguriolum ex cortice (pini.	koija af granbarck.
Ponniſtelen, ⁊ella.	recalcitro.	ſtretar emot.
ponniſtellan, ⁊eldaa.	*imperſ. paſſ.*	motſtretes.

ponniſtelemus, ſ uxen. oppoſitio violenta. motſtretande.
Ponſi, ſ nnen. tuber in capite ſcapi. knyl i ändan på ſkafftet.
Pora. *vide infra in* poru.
Porcka, ſ rcan. contus. forcka, bårling.
item:
ſtruma. wårt i halſen.
porckan, ſ rcata. conto ago. ſtöter med bårling, forckar.
Porckana, ſ an. ſtaphylinus. morot.
Poro, ſ on. *rangifer*, machlis. ren.
Poro, ſ on. cinis calidus. aſkmörja, het aſka.
poroinen, ſ iſen. refertus cinere calido. full med aſkmörja.
* poroças, ſ ockan. panis ſuper cinere co- bröd gräddat på aſkmörja.
porotan, ſ ottaa. dolore peruro. (ctus. twårcker.
porotus, ſ uxen. dolor. twårck.
Porras, ſ rtan. ponticulus. ſpång.
Porſas, ſ an. porcus, porcellus. grijs.
porſin, ſ ia. porcos pario. grijſar.
Porſto, ſ on, l. porſtua, ſ an. veſtibulum. förſtugu.
Portti, ſ rtin. porta. port.
Portto, ſ rton. meretrix. ſkökia.
Poru, ſ un, l. pora, ſ an. vociferatio, clamor. ſkrij, ſkrån.
poran, ſ ata. vociferor, clamo. ſkrijar, ropar.
porutan, ſ uttaa. ut clamet crucio. twingar till att ſkrika.
porutetan, ſ ettaa. cogor clamare. twingas att ſkrika.
poraja, ſ an. clamator, clamoſus. ſkrikare.
poruttaja, ſ an. cogens ad clamandum. ſom låter ſkrijka.
poruttaminen, ſiſen, vel
porutus, ſ uxen. ad vociferandum coa- twång till att ſkrika.
Poſki, ſ en. gena, mala. (ctio. kindben.
Poſti, ſ in. tabellarius publicus. poſt.
item:
excubias agens. poſt.
poſtimies, ſ ehen. *idem*.
poſtiſia, ſ an. locus excubiarum. rumet thär poſten ſtär.
Potca, ſ an. genu boum. knåbenet på boſkapen.
potcaiſen, ſ iſta. calcitro. ſparckar.
potkin, ſ ia. *idem*.
potkitan, ſ ittaa. calce petor. blijr ſparckad.
potcotan, ſ ottaa. extendo me pedibus ali- ſparckar emot något till att
qua re nixus. räckia mig.
potco, ſ on. actio calcitrandi. ſparckande.

potkiminen, ſ. iſen. *idem.*
potcotus, ſ. uxen. cui pedibus inniti que- calcitroſus. (am. något att ſparcka emot.
potkia, ſ. an. ſparckare, ſom giärn
potkimatoin, ſ. attoman. non calcitratus. oſparckad. (ſparckar.
Potcu, ſ. un. *ſpecies retis.* ett ſlags nät.
potken, ſ. ea. rete in mare demitto. kaſtar ut nätet.
potketan, ſ. ettaa. rete immittitur aquæ. nätet kaſtes i ſiön.
Potiſen, ſ. iſta. bullio. porlar.
potina, ſ. an. ſonus ex bullitu. porlande.
Pottu, ſ. otun. fidelia. potta.
Pouckoan, ſ. oa. reſilio. ſtutar, ſtudſar.
poucotan, ſ. ottaa. reſilire facio: urgeo. låter ſtudſa: drifwer på.
poucotetan, ſ. ettaa. ut reſiliam curor: urgeor. ſtudſas: pådrifwes.
pouckaus, ſ. uxen. reſultandi actus. ſtudſande.
poucabdus, ſ. uxen. *idem.*
* poucotus, ſ. uxen. exactio, coactio. påſkyndande.
* poucottaja, ſ. an. urgens, exactor. pådrifware.
Pouta, ſ. udan. ſerenitas: æſtus. klart wäder: torcka.
poutainen, ſ. iſen. ſerenus. klar; warm.
poudin. æſtu torreo. bränner med torcka.
pouditan, ſ. ittaa. æſtu torreor. förbrännes af torcka.
poutahaucka, ſ. ucan. falco, niſus. falck.
Powi, ſ. en. gremium, ſinus. barm.
powitoin, ſ. ittoman. gremio carens. utan barm.
poweiten, ſ. illa. gremium viſito. handterar barmen.
poweillan, ſ. ildaa. contrector gremium. handteras i barmen.
poweileminen, ſ. iſen. contrectatio gremii. tagande i barmen.
Pöhkö, ſ. ön. ſtolidus. fåne, fiållug, tok.
pöhkömäinen, ſ. iſen. brutus. ſmåfiållug.
pöhköilen, ſ. illä. fatuum me gero. fiållas, fånas, tokas.
pöhköillän, ſ. ildää. *imperſ. paſſ.* man fånas.
Pölkö, ſ. lkön. ſtipes, trabs, truncus. ſtock, ſtubbe.
* Pölhö, ſ. ön. ſtipes inanis. lång torr ihålig ſtubbe.
item: excavatum lignum, in quo ova ponunt aves. ihåligt trä till fogelbo.
Pöllö, ſ. ön. bubo. uf.
item: fatuus. fånig.
pöllöttelen, ſ. öttellä. ſtulte me gero. tokas, galnas.
* pöllöſti. ſtultus. tok.

Pönckå, ſ. ngån. fulcrum. ſtöd.
pöngitån, ſ. ittåd. fulcio; extendo. ſtödier; ſpänner ut.
pöngitetån, ſ. ettåd. fulcior: extendor. ſtödies: utſpännes.
pöngitys, ſ. yren. fultura: extenſio. ſtödiande: utſpänning.
pöngittåminen, ſ. iſen. *idem.*
pöngå, *l.* pönckåhame, ſ. en. ſtola lata. ſtyfkiortel.
pöngård, ſ. ån. tumulus, tuber. liten backe.
Pörrö, ſ. ön. crinis craſſus & criſpus. tiockluf.
pörröpåd, ſ. ån. crines craſſos & criſpos habens. ſom har yfwigt hår.

Pöſi, ſ. in. venter beſtiæ. wämm.
Pöyhkiå, ſ. ån. inflatus, ſuperbus. opblåſt, dryg, högfärdig.
pöyhkeys, ſ. yden. ſuperbia. högfärd, dryghet.
pöyhkiäſti. arroganter, ſuperbe. högfärdigt, drygt.
pöyhiſtyn, ſ. iſtyå. intumeſco, turgeo. ſwäller, jäſer, ſwulnar.
pöyhiſtån, ſ. iſtåd. tumefacio. upblåſer, låter ſwälla.
pöyhiſtetån, ſ. ettåd. tumere curor. upblåſes, låtes ſwälla.
pöyhillåns. in fermento. i jäſning.
Pöylin, ſ. id. boo. bölar.
pöylind. boatus. bölande.
* Pöyry, ſ. yn. perplexus. traſlig, knorlig.
pöyrypåd, ſ. ån. *vide* pörröpåd.
Pöyſti, ſ. in. femur animalis pingue. lår, ſkincka.
Pöytå, ſ. ydån. menſa. bord.
pöytåinen, ſ. iſen. parva menſa. litet bord.
pöytyri, ſ. in. patina. fat.
pöytäliina, ſ. an. mappa. bordduk.
Prami, ſ. in. faſtoſus. högfärdig.
prameus, ſ. uden. faſtus, ſuperbia. högfärd.
prameilen, ſ. illa. ſuperbio. högfärdas.
* Präikå, ſ. ån. crepitaculum. ſkramla.
Prändi, ſ. ndin. typographia. boktryckerij.
prändtån, ſ. ndåtå. exſcribo typis, imprimo. trycker.
prändåtån, ſ. ndåttåd. imprimor, deſcribor typis. tryckes.
prändtäjä, ån. typographus. boktryckare.
prändtäys, ſ. yren. actus imprimendi typis. aftryckande.
Priſſcun, ſ. ua. diſpergor guttatim. ſtäncker af mig.
priſſcotan, ſ. ottaa. aſpergo. ſtäncker på.

priſſcotetan, ſettaa.	aſpergor.	ſtänckes.
priſſcottelen, ſotella. priſſcotellan, ſeldaa.	*frequ. idem.*	
priſſcaun.	*idem quod* priſſcus.	
priſſcaus, ſuxen.	guttarum diſperſio.	ſtänckning.
priſſcotus, ſuxen.	aſperſio.	beſtänckiande.
priſſcottaja, ſan.	aſpergens.	ſom beſtäncker.
priſſcottamatoin, ſattoman.	non aſperſus.	obeſtänckt.
Proſtina, ſan.	veſtis linea extima.	öfwerrock af linne.
Protiſen, ſiſta.	leve murmur edo, *tamquam bulliendo.*	prettlar.
protina, ſan.	ſonus crepitans.	prettlande.
* Prowaſti, ſin.	præpoſitus.	probſt.
* prowaſtinkärjä, ſän.	viſitatio præpoſitalis.	probſteting.
Puca, ſan.	ephippij apex.	ſadelknapp.
Pucale, ſen.	bos adunco capite.	krothöfder oxe.
Pucahdan, ſhtaa.	exſilio *ut germen.*	ſkiuter haſtigt opp.
pucahdus, ſuxen.	germinatio cita.	haſtigt opſkiutande.
pucahtaminen, ſiſen.	*idem.*	
Pucu, ſugun.	amictus.	klädnad.
puen, ſukea.	amicio.	päkläder.
puetan, ſettaa.	veſtio: transmitto per aliquid.	kläder: träder igenom.
puetetan, ſettaa.	veſtior: transmittor.	klädes: trädes på, igenom.
puettelen, ſetella. puetellan, ſeldaa.	*frequ. idem.*	
puetus, ſuxen.	actus veſtiendi: transmittendi.	päklädning: iträdning.
puettaminen, ſiſen.	*idem.*	
puettaja, ſan.	qui transmittit.	ſom träder igenom.
puettamatoin, ſattoman.	non veſtitus: non trajectus.	okläd: oträdd.
pukia, ſan.	veſtiens, qui amicit.	päklädare.
pukeminen, ſiſen.	actus veſtiendi.	päklädande.
pukematoin, ſattoman.	non veſtitus.	okläd.
Pucki, ſkin.	caper, hircus.	bock.
puckimainen, ſiſen.	hircoſus.	från, luchtande ſom bock.
Pudas, ſan.	rivus, canalis.	ä, gren, ſund i elf.
Puhdas, ſhtan.	purus, mundus.	reen.

* puhtallinen, ſiſen.	munditiei ſtudioſus.	renlig, ſnygg.
puhtaus, ſauden.	puritas, mundities.	renhet, ſnygghet.
puhtaſti.	pure, munde.	renligen, ſnygt.
* puhdin, ſhtia.	mundo, purgo.	renar, ränßar.
puhdiſtan, ſtaa.	*idem.*	
puhdiſtetan, ſettaa.	mundor, purgor.	renas, ränßas.
puhdiſtelen, ſella. puhdiſtellan, ſldaa.	*frequ. idem.*	
puhdiſtun, ſtua.	mundus fio.	bliſwer ren.
puhdiſtus, ſuren.	purgatio *paſſiva.*	rening.
puhdiſtaminen, ſiſen.	purificatio *activa.*	rengiörelſe.
puhdiſtaja, ſan.	mundans, purificans.	rengiörare.
puhdiſtamatoin, ſattoman.	non mundatus.	oränßad.
Puhde, ſhten.	tempus ante diluculum.	otta.
puhteinen, ſiſen.	valde matutinus.	ſom ſker om ottan.
Puhki.	trans, per.	igenom.
puhkean, ſhjeta.	exſilio ex re aliqua: germino: aperior.	tränger opp: går hål uppå.
puhcaiſen, l. puhwaiſen, ſtaa.	pungendo aperio.	ſticker hål på.
puhcoan, ſoa.	*idem.*	
puhcaiſtan, puhwaiſtan.	pungendo aperior.	ſtickes opp.
puhcaiſia, ſan.	qui pungendo aperit.	ſom ſticker opp.
puhcuri, ſin.	*idem.*	
puhwaiſtus, ſuren.	apertio *activa.*	öpnande.
puhkeminen, ſiſen.	apertio *paſſiva.*	öpning.
puhkematoin, ſattoman.	non apertus.	intet öpnad.
Puhun, ſua.	loquor: flo.	talar: bläſer.
puhutan, ſuttaa.	dicor: flatu moveor.	tales: bläſes.
puhelen, ſella. puhellan, ſeldaa.	*frequ. idem.*	
* puhuttelen, ſutella.	alloquor.	talar med en.
puhutellan, ſldaa.	alloquio afficior.	tiltales.
puhe, ſen.	ſermo, loquela.	tal.
puheljas, ſan.	loquax.	talig.
puheljaſuus, ſuden.	loquacitas.	talighet.
* puhemies, ehen.	procurator: pronubus.	taleman.
puhenparſi, ſrren.	modus loquendi.	taleſät.
puhuja, ſan.	loquens.	talande, ſom talar.

puhuma-

puhumatoin, ſattoman. tacens; mutus. inſet talande; dumbo.
puhallan, ſldaa. flo. bläſer.
puhalletan, ſettaa. flatu afficior. bläſes.
puhaldelen, ſllella. } puhallellan, ſldaa. } *frequ. idem.*
puhallus, ſuxen. flatus. bläſande; wäder.
puhaldaminen, ſiſen. flatus. bläſning.
* puhiſtun, ſua. intumeſco. upbläſes; upſwäller.
puhiſtan, ſiſtaa. tumefacio. giör att thet ſwäller, blä ſer opp.
puhiſtus, ſuxen. tumor. upbläſning, ſwällande.
Puicko, ſicon. ſtipula: ſtiria. pinne: ijſtapp.
* puicahdan, ſhtaa. *lubrice inſtar ſtiriæ* proſilio. ſpringer haſtigt fram.
puicahtaminen, ſiſen. progreſſus inopinus. haſtig framſart.
* puickonauha, ſan. corrigia aculeata. nålrem.
Pujan, ſata. protrudo, projicio in kaſtar fram.
pujahdan, ſhtaa. proſilio. (medium. ſpringer fram.
Pujo, ſon. artemiſia. gråbo.
* pujonen, ſoſen. pertinens ad artemiſiam. gråbo tillhörig.
Pulcka, ſlcan. traha rangiferorum. ſläda ſom ren drager.
Pulcka, ſlcan. obturamentum. plugg.
pulkitzen, ſita. obturo: elidendo caſtro. pluggar igen: ſnöper med förkramande.
pulkitan, ſittaa. obturor: caſtror. plugges: förbräkes.
pulkitzeminen, ſiſen. obturatio: caſtratio. pluggande: ſnöpande.
Pulli, ſin. vas *minus*, urceus, poculum, ampulla. kagge, burck, bägare.
pullicka, ſican. vas *majus*, amphora. läckare, anckar.
* pulcko, ſlcon. amphora. dryckesfierding.
pullicoitzen, ſita. ampullor, garrio. ſqwalrar.
pulliſtun, ſua. intumeſco. ſwäller, ſwulnar.
pulliſtan, ſaa. tumefacio. låter ſwälla.
pulliſtetan, ſettaa. tumere curor. lagas att ſwälla.
pulliſtus, ſuxen. inflatio. ſwällande.
Pullo, ſon. cortex abietis *vel* pini. ſlarn.
pulloan, *l.* pullon, ſota. cortice obturo. ſlarnar.
pullotan, ſottaa. cortice obturor. ſlarnas.
pulloitan, ſoita. obturari curo. låter ſlarna.
pulloitetan, ſettaa. obturari curor. ſlarnas.

*Pulmu, ſun.	*avicula alba.*	ſnöſparf, ſqwärra.
pulmuinen, ſiſen.	*idem.*	
Pulputan.	ſonando bullo.	klunckа.
Pulſkias, ſan.	erectæ ſtaturæ homo; animoſus.	ſtyf; friſk.
pulſkeus, ſuden.	robuſta ſpecies.	ſtyft anſeende.
Pumppu, ſmbun.	pepo.	pumppa.
Pumppu, ſmbun.	diabetes.	pump.
pumppuan, ſmbuta.	diabete extraho aquam.	pumppar.
pumppuminen, ſiſen.	aquæ extractio per diabeten.	pumpning.
Puna, ſan.	rubedo; color ruber.	röd färg.
punainen, ſiſen.	ruber.	röd.
punaan, ſnata.	rubrum facio.	giör rödt.
punatan, ſattaa.	rubro colore tingor.	giöres röd.
puniſtun, ſua.	rubeſco.	rodnar.
punoitan, ſittaa.	rubeo, ſum ruber.	är röd.
puniſtus, ſuxen.	ruboris attractio.	rodnande.
punoitus, ſuxen.	rubri nitor.	rödt ſkeen.
punainen yrtti.	amaranthus major.	kiärlekz blomma, tuſendſkiön.
punainen kärmenjuuri.	biſtortula.	lilla röd ormerot.
punainen härjänkieli.	anchuſa.	röd oxetunga.
punatauti, ſudin.	dyſenteria.	rödſot.
* punainentauti.	*idem.*	
* punakirvi, ſwen.	rubrica.	röd krijta.
punajuuri, ſren.	beta rubra.	rödbeta.
punapää, ſän.	rubrum caput habens.	rödhufwud.
Punda, ſnnan.	pondo.	pund, liſpund.
pundari, ſin.	trutina, ſtatera.	beſman, pyndare.
punnitzen, ſita.	pondero, trutinor.	wäger.
punnitan, ſittaa.	ponderor.	wäges.
punnitzia, ſan.	ponderans.	wägare.
punnitzeminen, ſiſen.	ponderatio.	wägande.
punnitzematoin, ſattoman.	non ponderatus.	owägd.
Punon, ſoa.	linum digitis contorneor. (queo, neo.	ſnor, twinnar med fingren.
punotan, ſottaa.		ſnos, twinnas.
punoilen, ſilla.	*frequens.*	

pune, ſ. en.	linum contortum.	twinnat lijn eller blår.
punominen, ſ. iſen.	torſio lini.	twinnande.
punoja, ſ. an.	qui torquet linum.	ſom twinnar.
Puo, ſ. on.	locus obſcœnus, podex.	ars, ſſſ
Puola, ſ. an.	tramæ filum convolu-	ſpole.
puolaan, ſ. ata.	convolvo filum. (tum.	ſpolar.
puolatan, ſ. attaa.	convolvor filum.	ſpolas.
puolaminen, ſ. iſen.	actus convolvendi fila.	ſpolande.
puolaja.	fila convolvens.	ſom ſpolar.
Puola, ſ. an.	myrtillus baccis rubris.	lingon.
* puolahillo, ſ. on.	puls ex myrtilli baccis.	lingonmos.
Puola, ſ. an.	polonia.	påland, pålen.
puolacka, ſ. can.	polonus.	pålack.
Puoli, ſ. en.	dimidium: plaga: latus.	half, hälfft: kant: ſida.
puoleen.	verſus.	åt.
puoleſta.	vice l. nomine *alicujus.*	på ens wägnar.
puolittain.	partim.	dels.
puoliſo, ſ. on.	conjux.	make.
puolico, ſ. on.	dimidium tonnæ, cadus.	half tunna.
puolipäiwä, ſ. ån.	meridies.	middag.
* puolipäiwäinen, ſ. iſen.	meridianus.	middag tillhörig.
* puoliſca, ſ. an.	pars dimidia.	hälfft, halfwa.
* puolicas, ſ. ickan.	*idem.*	
* puoliſcoitzen, ſ. ita.	dimidio.	giör halfwor, delar i tu.
puoliſcoitan, ſ. ittaa.	dimidior.	delas i halfwor.
puoliſcoitzeminen, ſ. iſen.	in duo diviſio.	delande i tu.
* puolus, ſ. uxen.	adverſarius.	wederpart.
* puolusweli, l. puolus- mies.	*idem.*	
* puoluſtan, ſ. aa.	defendo.	förſwarar.
* puoletoin, ſ. ettoman.	indefenſus.	förſwarslös.
item:	incomparabilis: indomitus.	oförlikneelig: öfwerdådig.
* puolettomus, ſ. uden.	ferocia agreſtis: defenſionis defectus.	groſhet, öhöflighet: förſwar-hielp-löshet.
* puolettomaſti.	dimidii pretii.	af halfwa wårde.
item:	egregie, ſine pari: feromedia nox. (citer.	oförlikneligen: öfwerdå- midnatt. (digt.
* puoliyö, ſ. ön.	quod media nocte eſt.	midnatt tillhörig.
* puoliöinen, ſ. iſen.		

* puoliäyri, ſin.	obolus.	halföre.
* puolieräinen, ſiſen.	abortus.	mißfödſel, halfgångit foſter.
Puoſcari, ſin.	veterinarius.	hofſlagare.
* puoſcaroitzen, ſita.	curo equos.	hofſlår, botar häſtar.
puoſcaroitan, ſittaa.	equus curatur.	hofſlås, botas.
puoſcaroitzeminen, ſiſen.	exercitium artis veterinariæ.	häſtbotande.
Puracko, ſacon.	lagena corticea.	lågel eller burck af barck.
Puras, ſan.	ſculprum.	huggbår.
puraſtan, ſaa.	ſculpo.	hugger ut.
puraſtetan, ſettaa.	ſculpor.	uthugges.
puraſtaja, ſan.	ſculptor.	bildhuggare.
puraſtus, ſuxen.	ſculptura.	uthuggning.
Purcaan, ſrata.	exonero: demolior.	utlaſtar: tager ned.
puratan, *l.* purjetan, ſttaa.	exoneror: dejicior.	utlaſtas: nedtages.
purcaus, ſuxen, *l.* purcaminen, ſiſen.	exoneratio: dejectio.	utlaſtning: borttagning.
Puren, ſrra.	mordeo: dolorem affero.	bijter: ſwijder.
purran, ſrtaa.	mordeor.	blijr biten.
puretan, ſettaa.	infanti mando.	tuggar åt barn.
puretetan, ſettaa.	manſum recipio.	tager tuggor.
pureſkelen, ſella.	mordeo, mando.	bijter, tuggar.
pureſkellan, ſeldaa.	mordeor, mandor.	bijtes, tugges.
purendelen, ſennella.	mordeo.	bijter: ſwider.
purennellan, ſldaa.	mordeor.	bijtes.
puru, ſun.	manſum.	tuggor.
* puretus, ſuxen.	*idem.*	
purettaminen, ſiſen.	manſi paratio.	tuggande.
purettaja, ſan.	infanti mandens.	ſom tuggar åt barn.
puria, ſan.	mordax: dens caninus, *l.* mordens.	ſom biter: hund-tand.
purema, ſan.	vulnus ex morſu.	bet.
pureminen, ſiſen.	morſus.	bitande.
purematoin, ſattoman.	non morſus.	obiten.
Purilat, *pl.*	traha geſtatoria.	ſläpor.
* purilo, ſon.	crates ſtercoraria.	dyngbår.
Purje, ſen.	velum.	ſegel.
purjehdin, ſhtia.	navigo, vela facio.	ſeglar.

purjehdun, ⸗htua.	*idem.*	
purjehtiminen, ⸗iſen.	navigatio.	ſeglande.
* purjenraaca, ⸗raan.	antenna.	ſegelrå.
* Purpura, ⸗an.	purpura.	purpur.
Purſi, ⸗rren.	navigium majus.	fartyg.
purtilo, ⸗on.	alveus, vas excavatum oblongum.	tråg.
Purſu, ⸗un.	myrica paluſtris.	pors.
Purſun, ⸗ua.	exprimendo ſcateo.	wåtſkas af tryckande.
puriſen, ⸗ſia.	ſono ut expreſſus liquor.	fråſer.
purina, ⸗an.	ſonus expreſſi liquoris.	wåtſkans fråſande.
Puſa, ⸗an.	ſacculus, crumena.	påſe.
pußi, ⸗in.	*idem.*	
Puſcut, *pl.*	cerevifia in fermentatione.	buſka.
Puſerran, ⸗rtaa.	premo, comprimo.	trycker, kramar.
puſerretan, ⸗ettaa.	premor.	tryckes, kramas.
puſertelen, ⸗errella. puſerrellan, ⸗reldaa.	*frequ. idem.*	
puſerrun, ⸗rtua.	compreſſus fio.	blifr ihopkramad.
puſerrus, ⸗ruxen.	compreſſio.	tryckiande, kramande.
puſertaja, ⸗an.	premens.	tryckare, kramare.
puſertamatoin, ⸗attoman.	non preſſus.	okramad.
Puſken, ⸗ea.	cornibus ferio.	ſtångar.
puſketan, ⸗ettaa.	cornu petor.	blifr ſtångad.
puſkelen, ⸗ella. puſkellan, ⸗eldaa.	*frequ. idem.*	
* puſketan, ⸗ettaa.	facio cornu ferire.	låter ſtånga.
puſketetan, ⸗ettaa.	facio cornu peti.	låter blifwa ſtångad.
puſkia, ⸗an.	cornupeta.	wan att ſtångas.
puſkeminen, ⸗iſen.	facta cornibus læſio.	ſtångande.
puſkematoin, ⸗attoman.	non læſus cornu.	oſtångad.
Putki, ⸗en.	canna: caulis cavus.	iholig ſtielke: hundloka.
putcahdan, ⸗htaa.	exſilio.	ſpringer ut, ſkiuter fram
* putcahdus, ⸗uxen.	ſubita progreſſio.	framſkiutande.
putkenpoltama.	papula.	etterblemma.
Puton, *l.* putoan, ⸗dota.	cado, decido.	faller.
pudotan, ⸗ottaa.	decidere facio.	fäller, låter falla.

pudot

pudotetan, ſettaa.	decidere curor.	fålles.
putelen, ſudella.	decido *frequ.*	faller offta.
pudottelen, ſotella. } pudotellan, ſelbaa. }	*frequ.* demitto.	fåller offta.
	frequ. demittor.	fålles offta.
putiſen, ſiſta.	ex me decidere facio.	låter drypa eller falla af
pudiſtan, ſtaa.	quaſſo, jacto *ut quid decidat.*	ſkakar. (mig.
pudiſtetan, ſettaa.	quaſſor, concutior.	ſkakes.
pudiſtelen, ſella. } pudiſtellan, ſelbaa. }	*frequ. idem.*	
putominen, ſiſen.	caſus.	fall.
putomatoin, ſattoman.	decidere impos.	ſom ei kan falla.
pudotus, ſuxen.	demiſſio.	fållande.
pudottaja, ſan.	qui ſinit cadere.	ſom fåller.
pudottamatoin, ſattoman.	quod nemo ſivit cadere.	ofåld.
pudiſtus, ſuxen.	concuſſus, quaſſatio.	ſkakning.
pudiſtaja, ſan.	quaſſans.	ſom ſkakar.
pudiſtamatoin, ſattoman.	non quaſſus.	oſkakad.
Putti, ſutin.	caper, hircus.	bock.
putinparta, ſarran.	hircinam barbam habens.	bockſkägg.
putinſarwi, ſen.	fœnum græcum.	bockhorn.
Putu, ſun.	ſordes, quisquiliæ.	ſopor.
Puu, ſun.	arbor, lignum.	träd, wed.
puinen, ſiſen.	ligneus.	af träd.
puutoin, ſuttoman.	carens arboribus, lignis.	utan träd.
puin, ſida.	trituro.	tröſkar.
puidan, ſittaa.	trituror.	tröſkas.
puiminen, ſiſen.	tritura.	tröſkning.
puucko, ſucon.	culter fabrilis.	täljekniſ.
puunparta, ſrran.	floccus, *l.* lana arbutea.	laf på träd.
* puuſeppä, ſän.	faber lignarius.	timberman: ſnickare.
Puujan, ſata.	enitor difficulter.	*giör med beſwär.
* puujaus, ſuxen.	difficultas operis.	beſwärligt, tungt.
Puunnun, ſndua.	rigeſco.	domnar.
puunnutan, ſuttaa.	rigere facio.	låter domna.
* puundumus, ſuxen.	ingruens rigor.	domning.
Puuro, ſon.	puls.	gröt.

puuroinen, ſiſen.	pulte obſitus.	gröttig.
puuroſuu, ſun.	confuſe loquens.	talande ſåſom med gröt i (munn.
Puuſcan, ſata.	evomo.	utſputar.
puuſeaus, ſuxen.	procella.	ſtorm, ijling.
puuſcun, ſua.	ſpiro, frendeo.	fråſer af onſka.
puuſcuminen, ſiſen.	frendendi actus.	fråſande af wrede.
Puuſti, ſin.	alapa, colaphus.	kindpuſt, örfijl.
Puutun, ſuttua.	deſum, deficio.	felar, briſter.
puututan, ſuttaa.	deſtituo; deficere facio.	låter fela.
puututetan, ſettaa.	deficere cogor.	låtes fela.
puutos, ſoxen.	defectus.	fel, felachtighet.
puuttumus, ſuxen.	*idem.*	
puuttumatoin, ſattoman.	non deficiens: interminatus.	ſom ei felar.
puuttumattomus, ſuden.	natura non deficiens.	ofelachtighet.
puuttumattomaſti.	ſine defectu: ſine fine.	ofelachteligen: oändeligen.
puuttuwainen, ſiſen.	deficiens.	ſom felar.
puuttuwaiſus, ſuden.	defectus.	felachtighet.
puuttuwaiſeſti.	finite, deficienti modo.	felachteligen.
Pyhä, ſän.	ſanctus, ſacer.	helig.
pyhyys, ſyden.	ſanctitas.	helighet, heligdom.
pyhäſti.	ſancte.	heligt.
pyhitän, ſittää.	ſanctifico, conſecro.	helgar, giör helig.
pyhitetän, ſettää.	ſanctificor, conſecror.	helges, heliggiöres.
pyhitys, ſyxen.	ſanctificatio.	helgande, heliggiörelſe.
pyhittäminen, ſiſen.	*idem.*	
pyhittäjä, ſän.	ſanctificator.	ſom helgar, heliggiörare.
pyhytöin, ſyttömän.	expers ſanctitatis.	utan helighet, ohelig.
pyhyttömyys, ſyden.	ſanctitatis abſentia.	oheligt tillſtånd.
pyhittämätöin, ſättömän.	non ſanctificatus.	ohelgad.
pyhäpäiwä, ſän.	dies feſtus.	helgedag.
pyhäſundia, ſan.	inſpector morum pagathus. (nus.	opſyningzman i bylag.
pyhäſau.		rökelſe.
Pyhin, ſhkiä.	tergo, deleo.	ſtryker af.
pyhitän, ſittää.	tergor.	ſtrykes.
pyhkeilen, ſillä. pyhkeillän, ſeildää.	*frequ. idem.*	

* pyhje-

* pyhje, -en.	*mucçinium.*	näsduk.
pyhkin, -imen.	spongia, quocunque tergitur.	torkduk.
pyhinlijna, *l.* pyhelijna.	mantile.	handduk, handkläde.
pyhkiminen, -isen.	extersus.	strykning.
pyhkimätöin, -ättömän.	non tersus.	ostruken.
Pykäle, -en.	incisura.	skära, skråma.
pyällän, -äldää.	incisuras facio.	skårar, giör skåror.
pyälletän, -ettää.	incisuris notor.	skäras.
pyällys, -yxen.	actus incidendi.	skårande.
pyäldö, -ällön.	sylva signata incisuris.	till swidie skårad skog.
pykälistö, -ön, *l.* pykälicko, -icon.	*idem.*	
pyäldämätöin, -ättömän.	non incisus.	oskårad.
pyäldäjä, -än.	incisuras faciens.	som skårar.
Pylsy, -yn.	tucetum, edulium ex carne & adipe omento infartum.	pölsa.
Pylwin, -iä.	boo.	råmar, bölar.
pylwinä, -än.	boatus.	råmande, bölande.
	dicitur etiam de tormentorum bellicorum sono.	stycke-skott, -brak.
Pyörin, -iä.	volvor: cursito.	rullar: fiäsar.
pyörrän, -rtää.	circumago, volvo.	wrider om.
pyörtän, -rttää.	volvor, circumagor.	wrides om.
* pyöritän, -ittää.	*idem. item* torno.	wrider, swarfwar.
pyöritetän, -ettää.	tornor: volvor.	swarfwes: wrides.
pyöryn, -rtyä.	deliquium patior.	beswimmar, dånar.
pyörytän, -yttää.	deliquium infero.	lagar till beswimma.
pyörytetän, -ettää.	deliquio subjicior.	lages att beswimma.
* pyörtäjä, -än.	detornans.	swarfware.
* pyörtäys, -yxen.	usus torni: circumactio.	swarfning: omwridande.
* pyöritys, -yxen.	*idem.*	
pyörys, -yxen.	deliquium.	beswimning.
pyörtymys, -yxen.	*idem.*	
pyörä, -än.	rota.	hjul; trißa; hwirfwel.
* pyöriäinen, -isen.	turbo.	hwirfwel.
* pyörinrauta, -udan.	tornus.	swarf-järn.
pyöräruoho, -on.	myrica.	pors.

Pyör-

Pyörtånö, ⸗ön.	arvi margo herbidus.	åker⸗ren.
pyörtåne, ⸗en.	*idem.*	
Pyrin, ⸗rkiä.	feſtino.	haſtar.
pyrkimys, ⸗yxen.	feſtinatio.	haſtande.
* pyrkiminen, ⸗iſen.	*idem.*	
pyrähys, ⸗yxen.	ſonus ſubitaneus.	haſtigt dön.
pyrähdän, ⸗htää.	profilio cum ſonitu.	flyger fram med dön.
pyry, ⸗yn.	nivoſa procella.	urwäder.
* pyryinen, ⸗iſen.	nivoſus & procelloſus.	prachtig.
* pyry, ⸗ytä.	*imperſ.* ningit cum pro-	yr.
pyryttää.	*idem.* (cella.	
pyriſen, ⸗iſtä.	ex frigore tremo.	ſmått darrar af kåld.
pyriſtän, ⸗ſtää.	quaſſando concutio.	ſkakar kroppen.
pyriſtys, ⸗yxen.	quaſſatio corporis.	ſkakning.
pyriſtelen, ⸗ellä.	*frequ.* quaſſo me.	ſkakar mig.
Pyrſtö, ⸗ön.	cauda piſcis.	ſtiärt.
pyrſtötähti, ⸗hden.	cometa.	ſwansſtierna, comet.
Pyſsy, ⸗yn.	bombarda.	böſſa.
pyſsymies, ⸗ehen.	bombardam gerens.	ſom brukar böſſa.
Pyſtyn, ⸗yä.	valeo ſecare, aciem ha-	är hwaß; förmår.
* pyſtywäinen, ⸗iſen.	acutus. (beo.	hwaß; ſkarp.
* pyſtymätöin, ⸗ättömän.	hebes.	ſlö, ohwaß.
* pyſty, ⸗yn.	erectum.	oprätt, opreſt på ända.
* pyſtytän, ⸗ytää.	erigo.	oprijtar, opreſer.
pyſtytetän, ⸗ettää.	erigor.	oprijtas på ända.
* pyſtyttelen, ⸗ytellä. }	*frequ. idem.*	
pyſtytellän, ⸗eldää. }		
Pyſyn, ⸗yä.	maneo, conſiſto.	blifwer, ſtår, hålles.
pyſytän, ⸗yttää.	ſiſto; ſtare, *l.* manere facio.	ſtäller.
pyſytetän, ⸗ettää.	ſtare, *l.* manere curor.	lages att ſtå.
pyſätän, ⸗ättää.	ſiſto, inhibeo.	ſtillar, törnar.
pyſätetän, ⸗ettää.	ſiſtor, inhibeor.	törnas, hindras i lopp
pyſähdyn, ⸗htyä.	ſiſto me.	ſtadnar.
pyſymys, ⸗yxen.	manſio.	beſtånd.
pyſywäinen, ⸗iſen.	permanens.	beſtändig.
pyſywäiſys, ⸗yden.	perſeverantia.	beſtändighet.
pyſywäiſeſti.	perpetuo, perſeveranter.	beſtändigt.
pyſymätöin, ⸗ättömän.	non permanens, defi- ciens.	obeſtändig.

pyſym

pyſymåttömys, ſyden. inſtabilitas. obeſtändighet.
Pytky, ſyn. ſegmen eduliorum oblongum. ſkifwa.
pytkin, ſiå. ſegmenta facio. ſkår ſkifwor.
pytkitån, ſittåå. ſecor in fruſta oblonga. ſkåres i ſkifwor.
Pyterå, ſån. aqua limoſa. träckiet watn.
Pytty, ſtyn. vas portatile. bytta.
* pyttynå, ſåu. verticillus in mola. drillhjul i qwarn.
Pyy, ſyn. attagen. hiärpe.
Pyydån, ſytå. peto; quæro. begår; ſöker.
pyytån, ſyttåå. petor; appetor. begåres; ſökes.
pyytelen, ſydellå. } *frequ. idem.*
pyydellån, ſeldåå. }
pyytån, ſåtå. invito. biuder till gäſt.
pyyterån, ſettåå. invitor. biudes.
pyyttelen, ſytellå. } *frequ. idem.*
pyytellån, ſeldåå. }
pyytåjå, ſån. petitor. ſom begår.
pyyttåjå, ſån. invitator. biudare.
pyyndö, ſnnön. cupido, concupiſcentia. begärelſe.
pyyttö, ſytön. invitatio. biudning.
pyydys, ſyxen. capturæ inſtrumentum. bragd.
pyytåwäinen, ſiſen. cupidus, appetens. begärande.
pyytåmåtöin, ſåttömån. non concupiſcens. ſom ei begår.
pyyttåmåtöin, ſåttömån. non invitatus. obuden.

R.

Raaca, ſaan. crudus, non coctus, *de fructibus & radicibus dictum.* råå.
raakela, ſan. fructus immaturus. kart.
Raaca, ſaan. pertica: antenna. ſtör: råå.
Raacu, ſun. bacca myricæ. kråkbär.
Raade, raatten. trifolium aquaticum. watuwäpling.
Raadi, ſin. ſenatus. råd.
* raadinjes, ſehen. ſenator. rådman.
raaditupa, *comer.* raasstupa, ſuwan. curia. rådſtugu.
Raaja, ſan. artus. ſedamot.

raajaricko, ſ. icon.	mutilus.	ofärdig, lemmalös.
Raamattu, ſ. atun.	codex, liber.	ſkrifft, bok.
Raani, ſ. en.	vaniloquentia.	fåfängt tal.
raanan, ſ. ata.	vana garrio.	talar fåfängt.
Raappan, ſ. apata.	prehendo acriter.	tager till ifrigt.
raapatan, ſ. attaa.	prehendor.	tages ifrigt.
raappaus, ſ. uxen.	violenta apprehenſio.	ifrigt tag.
raappaminen, ſ. iſen.	*idem.*	
Raadin, ſ. tia.	ſuſtineo.	nännes.
Raato, ſ. adon.	cadaver.	aas.
raadollinen, ſ. iſen.	miſer, calamitoſus.	åländig.
raadolliſus, ſ. uden.	miſeria, calamitas.	ålände.
raatelen, ſ. adella.	diſcerpo: diripio.	riſwer: röfwar.
raadellan, ſ. eldaa.	diſcerpor.	riſwes: röfwes.
raatelemus, ſ. uxen.	laniatio: direptio.	riſwande: röfwerij.
raateleminen, ſ. iſen.	*idem.*	
raatelia, ſ. an.	latro.	röfware.
raatelewainen, ſ. iſen.	diſcerpens, dilanians.	riſwande.
raatelematoin, ſ. attoman.	non direptus.	oriſwen.
Raatta, ſ. adan.	pus oculorum.	wahr i öga.
raattainen, ſ. iſen.	purulentus.	wahrig.
Raawas, ſ. an.	animal; pecus.	diur; boſkap.
Raawillo, ſ. on.	tignum in tecto.	raffta.
Raawollinen, ſ. iſen.	verſicolor.	randig.
raawoitan, ſ. ittaa.	diſtinguo lineis.	giör randigt.
Raawun, ſ. acua.	vociferor.	ſkrijar.
raawutan, ſ. uttaa.	ad vociferandum adigo.	låter ſkrija.
raawutetan, ſ. ettaa.	ad vociferandum adigor.	twingas till att ſkrija.
raawuttaja, ſ. an.	qui vociferari cogit.	ſom twingar att ſkrija.
raacuna, ſ. an.	vociferatio.	ſkrij, ſkrån.
raacuja, ſ. an.	vociferans.	ſkrikare.
Racas, ſ. ackan.	dilectus, charus.	kiär, älſkelig.
rackaus, ſ. uden.	amor, dilectio, charitas.	kiärlek.
rackaſti.	amabiliter.	kiärligen.
racaſtan, ſ. aa.	amo, diligo.	älſkar, hafwer kiär.
racaſtetan, ſ. ettaa.	amor, diligor.	älſkes, är kiär.
racaſtelen, ſ. ella. racaſtellan, ſ. eldaa.	*frequ. idem.*	

racaſtun,

racaſtun, ſua. charus fio. blijr kiär.
racaſtaja, ſan. amator. älſkare.
racaſtamatoin, ſattoman. non amans: non amatus. ſom intet älſkar, eller älſkas; okiär.
racaſtaminen, ſiſen. dilectio. älſkande.
Racki, ſakin. catellus melitæus. racka, knähund.
Racki, ſakin. funiculus quo ligatur antenna malo. rack.
Racko, ſacon. veſica, puſtula. bläſa, blemma.
racollinen, ſiſen. plenus puſtulis. full med blemmor.
rackopilli, ſin. utricularis tibia. ſäckpipa.
rackopillinſoittaja, ſan. utricularius. ſom blås på ſäckpipa.
Raco, ſaon. fiſſura; rima; ſutura in cranio. ſpringia; ſöm i hufvud: ſpringiefull. (Kälen.
raollinen, ſiſen. rimoſus.
raotan, ſottaa. rimam aperio. öpnar en ſpringia.
raotetan, ſettaa. aperior *ut* rima. öpnas en ſpringia.
raottelen, ſotella. } *frequ. idem.*
raotellan, ſeldaa. }
racokiwen marja. alkakengi. judekirſchen.
Radacke, ſen. trifolium aquaticum. watuwäpling.
aliis: raade. *quod vide.*
Radi, ſin. linea, ordo. rad.
ratelen, ſadella. ordine colloco. radar.
radellan, ſeldaa. collocor, ordinor. radas.
Rae, *l.* raje, ſaken. granum; grando. grand; hagel.
raket, *pl.* grando. hagel.
* raehti, *imperf.* grandinat. haglar.
Raha, ſan. pecunia, nummus. penning.
rahallinen, ſiſen. pecuniolus. ſom har penningar, rik.
rahalliſus, ſuden. divitiæ. rikedom.
rahatoin, ſattoman. carens nummis. penningslös.
rahattomus, ſuden. inopia. fattigdom.
Rahca, ſan. fæx: ſudor ſpumans. drägg: ſwettlöder.
item: *myrica paluſtris.* pors.
rahcainen, ſiſen. fæces habens: ſudore ſpumans. ſom har drägg: ſwettig i hwit löder.
rahcaſuo, ſon, *l.* rahcaneva. palus penſilis. gångkärr, flätmåſa.
Rahcawuori, ſen. weſenberga. weſenberg.
Rahco, ſen. morbilli, vari, papulæ. koppor, mäſling.

rahcotauti, ⸗din.	morbus ex varis.	ſiukdom af koppor.
rahconarpi, ⸗rwen.	cicatrix ex varis.	koppårr.
rahconarpinen, ⸗iſen.	cicatricoſus ex varis.	koppårrig.
Rahdain, ⸗htaimen.	trifolium aquaticum.	watuwåpling.
Rahi, ⸗in.	ſuperior pars fornacis	thet öfwerſta af pört⸗ugn.
item:	ſella. (ubi habitatur.	ſåte. *quod aliis*
* rahihta, ⸗hdan, *contr.* rahta, ⸗hdan.	ſella.	ſåte.
Rahje, ⸗hken.	lorum in jugo boum; & collari equi.	rem i oket: roma.
Rahjus, ⸗uren.	homo nauci, tardus.	tölp, lymmel.
rahjuſtan, ⸗taa.	ſum tardus, ſegniter ago.	drömer, lymlar.
rahjuſtelen, ⸗ella.	*frequ. idem.*	
rahjuſtellan, ⸗eldaa.	*paſſ. imperſ.*	thet går trögt.
Rahtu, ⸗hdun.	minimum quid: granum; atomus.	grand.
rahtuinen, ⸗iſen.	*dimin. idem.*	
Rahwas, ⸗an.	homo; populus.	folck.
Raicas, ⸗an.	incorruptus *fructus l. potus.*	friſk.
raicaſtun, ⸗ua.	renovor.	opfriſkas.
Rainda, ⸗innan.	mulctrale.	miölkbytta.
Rainitzen, ⸗ita.	removeo obſtacula.	rödier.
rainitan, ⸗ittaa.	remotis obſtaculis paror.	rödies.
Raiſca, ⸗an.	quisquiliæ: homo nauci.	ſkarn: ſtackare.
raiſcainen, ⸗iſen.	cui quid inciderat.	ſkarnig.
raiſcan, ⸗ata.	corrumpo.	fördårfwar, förändrar, ſkämmer.
raiſcatan, ⸗attaa.	corrumpor.	fördårfwas: bortſkämmes.
raiſkin, ⸗ia.	ſpargendo *ſeu* minuendo perdo.	fördårfwar.
raiſkio, ⸗on.	corruptio *paſſiva.*	fördårf.
raiſcaus, ⸗uren.	corruptio *activa.*	fördårfwande.
raiſcaja, ⸗an.	corrumpens.	fördårfware.
raiſcamatoin, ⸗attoman.	incorruptus.	ofördårfwad.
Raita, ⸗idan.	ſalicis *ſpecies, frangula.*	brakwed.
raitainen, ⸗iſen.	ſalignus, ex *frangula.*	af brakwed; träd.
Raiti, ⸗idin.	lodix levidenſis.	grofft lakan.
Raitis, ⸗idin.	ſanus; ſobrius.	ſund, hel: nychter.

raitius,

raitius, ſ. uden. ſanitas: ſobrietas. ſundhet: nychterhet.
raitiſti. ſane: ſobrie. med ſundhet: nychterhet.
raitiſtun, ſ. ua. ſanus: ſobrius fio. blijr ſund: nychter.
Raiwan, ſ. ata. ſterno viam. rödier wåg.
raiwatan, ſ. attaa. planor. rödies.
* Raiwo, ſ. on. fractura in glacie. råk, ijsbrot.
* raiwoinen, ſ. iſen. plenus ruptûris. råk ſ. full.
Raiwo, ſ. on, *adj.* ferus. wild.
raiwocas ſ. ſ. ockan. *idem.*
Raja, ſ. an. limes. gräns, rå.
Raja, ſ. an. calceus attritus. ſliten ſko.
rajaſuutari, ſ. in. calceorum refector. ſkoſtickare, ſkolappare.
Raju, ſ. un. procella. ſtormwåder.
rajuilma, ſ. an. tempeſtas procelloſa. ſtormwåder.
rajullinen, ſ. iſen. procelloſus. ſtormachtig.
Rakennan, ſ. ndaa. ſtruo: colo: reparo. bygger: brukar: lagar.
raketan, ſ. ettaa. ſtruor: color: reparor. bygges: brukas: lagas.
rakendelen, ſ. nnella. } *frequ. idem.*
rakennellan, ſ. eldaa. }
rakennun, ſ. ndua. admitto ſtructuram: refectionem. blijr bygd; brukad; lagad.
rakennus, ſ. uxen. ſtructura: cultura. byggning: bruk.
rakendaja, ſ. an. ſtructor: cultor. byggiare: brukare.
rakendamatoin, ſ. attoman. non ſtructus: incultus. obygd: obrukad.
Ramba, *l.* rambas, ſ. an. captus pedibus. ofärdig i fötterna.
rambiſen, ſ. ita. claudum facio. giör ofärdig, halt.
rambitan, ſ. ittaa. claudus fio. giöres ofärdig, halt.
rambannun, ſ. ndua. pedum uſum amitto. blijr ofärdig.
rambaſtun, *l.* rambiſtun, ſ. ua. *idem.*
rambaſti. difficulter gradiendo. ofärdigt.
* Rammio, ſ. on. mancus, debilis membris. ofärdig.
* ramman, ſ. ata. debilem facio. giör ofärdig.
* Ranckaſade, ſ. aten. imber. ſlagregn.
Randa, ſ. nnan. littus; ripa. ſtrand.
randaahwen, ſ. nen. aculeatus. ſtenſpigg.
randaſipi, ſ. in. *avis ripenſis.* ſtrandtrippel.
* randaraucoinen, ſ. iſen. *idem.*

randatilleri, ſ in.	*alia avis ripenſis,*	
* randalindu, ſ nnun.		albrecht.
Randaſappi, ſ apen.	centaurium.	jordgalle.
Ranga, ſ an.	lignum teres oblongum.	riock ſtör; långtved.
Rangon, ſ ota.	punio; caſtigo.	ſtraffar; agar.
rangaiſen, ſ iſta.	*idem.*	
rangaiſtan, ſ ſtaa.	punior; caſtigor.	ſtraffes; agas.
rangaiſtus, ſ uren.	pœna.	ſtraff.
rangaiſematoin, ſ atſ toman.	impunitus.	oſtraffad.
Ranne, ſ nden.	linea: raſetta.	ſtrima: handled.
rannerengas, ſ an.	armilla.	armband.
Rapa, ſ awan.	bynes excoctæ ſiliquæ:	mäſk, draf: oreenlighet.
rapawatza, ſ an.	pecus. (cœnum.	gårwamb, boſkap.
rapataari, ſ in.	ſora viliſſima.	draf ſ dryck.
rapaſade, ſ aten.	pluvia levis.	duggregn.
rapakiwi, ſ en.	laxum putreſcens.	ſmatterſten.
raparyöpäs, ſ öppän.	cumulus lapidis putredine ſoluti.	ſmatterſtens hög.
Rapaiſen, ſ iſta.	ſubito ferio.	ſlår haſtigt.
Rappo, ſ apon.	*Species cancri minuta.*	råka.
*Rapacko, *l.* ropacko, ſ acon.	cœnum.	träck.
* Rappu, ſ apun.	crotalum ligneum.	träſkälla.
Raſa, ſ an.	detritum.	utſlitit.
Raſcas, ſ an.	gravis: uterum gerens.	tung, ſwär: haſwande.
raſcaus, ſ uden.	gravitas.	tyngd, ſwärhet.
raſcaſti.	graviter.	tungt, ſwärligen.
raſitan, ſ ittaa.	gravo; onero.	tynger; giör tungt.
raſitetan, ſ ettaa.	aggravor; oneror.	lägges börda på.
raſcautan, ſ uttaa. } raſcautetan, ſ ettaa. }	*frequ. idem.*	
raſcaunnun, ſ ndua.	ingraveſco, gravis fio.	blijr tung.
raſitus, ſ uren.	onus.	börda.
raſittaja, ſ an.	onus imponens.	ſom lägger börda på.
raſittamatoin, ſ attoſ man.	non oneratus.	utan börda.
Raſi, ſ in.	ſylva cæſa quæ ante annum uri debuit.	års gammal obränd ſwed.

Raſia,

Raſia, ⸗an.	ciſtula.	aſk.
raſiainen, ⸗iſen.	ciſtella parvula.	liten aſk.
Raſkitzen, ⸗ita.	non impedior miſera-	nånnes.
raſkin, ⸗ita.	*idem.* (tione.	
Raſtas, ⸗an.	turdus.	traſt.
Raſwa, ⸗an.	pinguedo, unguentum.	fett, flät, ſmörja.
raſwainen, ⸗iſen.	pinguedine mixtus; adi-	fet; fättig.
raſwaiſeſti.	pinguiter. (patus.	fett; fättigt, *adv.*
raſwatoin, ⸗attoman.	adipe carens.	ſom intet är fättig, ſmorb.
raſwaitzen, ⸗ita.	inungo; adipem illino.	ſmörjer; giör fättig.
raſwaitan, ⸗ittaa.	ungor; illinor.	ſmörjes.
raſwoitan, ⸗ittaa.	*idem.*	
raſwoitetan, ⸗ettaa.		
raſwoitus, ⸗uxen.	inunctio.	ſmörjande med fätt.
raſwaminen, ⸗iſen.	*idem.*	
raſwamatoin, ⸗attoman.	non unctus.	oſmord.
Rata, ⸗dan.	ſemita, *præcipue bruterum.*	gångſtig.
Ratas, ⸗attan.	rota.	hjul.
rattat, *pl.*	ciſium.	kärra.
item:	carrus, currus.	wagn.
Ratki.	plane, penitus.	aldeles, ja rätt.
Ratkin, ⸗ia.	conſutum dirimo.	ſprätter.
ratkitan, ⸗ittaa.	dirimor.	ſprättes opp.
rateon, ⸗oa.	*idem.*	
ratcotan, ⸗ottaa.		
ratcaiſen, ⸗iſta.		
ratcaiſtan, ⸗iſtaa.		
ratken, ⸗ea.	conſutus diſſilio.	ſöm ſpricker.
Ratus, ⸗uxen.	imbellis; languidus.	en yncka; ſtackare.
ratuſtan, ⸗aa.	traho languide.	drager krafftlöſt.
ratuſteran, ⸗etton.	trahor.	ſläpes.
ratuſtelen, ⸗ella.	*frequ. idem.*	
ratuſtellan, ⸗idaa.		
ratuſtus, ⸗uxen.	imbellis tractus.	ſwagt dragande.
ratuſtaminen, ⸗iſen.	*idem.*	
Ratzu, ⸗un.	equus inſtratus.	klöſwiehäſt.
ratzain.	equitando.	till häſt, ridande.
ratzasmies, ⸗chen.	eques.	ryttare.

ratzaſtan.

ratzaſtan, ſaa.	equito.	rijder.
ratzaſtetan, ſettaa.	*imperſ. paſſ.*	rijdes.
ratzaſtin, ſimen.	frænum.	betſel.
Raucka, ſucan.	miſer.	arm, fattig.
Rauken, *l.* raukean, ſeta, *l.* uweta.	ſolvor; evaneſco.	blifr ſlapp; förſwinner.
raucaiſen, ſauwaiſta.	ſolvo, diſſolvo.	giör ſlapp, förſwagar.
rauwaiſtan, ſiſtaa.	ſolvor, diſſolvor.	giöres ſlapp, ſwag.
rauwiſtun, *l.* rawiſtun, ſua.	ſolvor *ex ſiccitate.*	gißnar.
raukewainen, ſiſen.	evanidus.	förgångelig.
* raukemus, ſuren.	diſſolutio.	förgångelſe: ſlapphet.
rawiſtumatoin, ſattoman.	non ſolutus.	ogißnad.
Rauha, ſan.	pax.	frid, fred.
rauhallinen, ſiſen.	pacificus, pacatus.	fridſam.
rauhalliſus, ſuden.	animus pacificus.	fridſamhet.
rauhalliſeſti.	more pacifico.	fridſamliga.
rauhatoin, ſattoman.	expers pacis, inquietus.	ofredſam: orolig.
rauhattomus, ſuden.	inquietudo: pacis defectus.	ofred: oro.
rauhattomaſti.	inquiete.	ofredſamligen; oroligen.
rauhoitan, ſittaa.	pacifico, pacem concilio.	befredar, geer fred.
rauhoitetan, ſettaa.	quiete donor.	befredas; får fred.
Rauhas, ſaiſen.	glandulæ in corpore.	kiörtel; mandel.
rauhaiſimet, *pl.*	inguen: ſcrotum.	liuſka: ſkräppa.
Rauma, ſan.	fretum.	ſund.
Rauma, ſan.	raumoa *urbs.*	raumoſtad.
raumalainen, ſiſen.	raumoënſis.	raumobo.
Raunio, ſon.	acervus *lapidum.*	ſtenröſia; ſtenöre.
rauniovaſtas, ſan.	phœnicurus.	ſtenſqwätta.
Rauſcucala, ſan.	raja.	rocka.
Rauſkin, ſia.	mando cum ſtridore.	tuggar med knarckande.
rauſcu, ſun.	ſtridor dentium mandendo.	tändernas knarckande.
rauſkina, ſan.	*idem.*	
Rauta, ſudan.	ferrum.	järn.
rautainen, ſiſen.	ferreus.	af järn, järn tillhörig.
raudatoin, ſattomus.	carens ferro.	utan järn.
rautio, ſon.	faber ferrarius.	ſmed.
raudoitan, ſittaa.	ferro munio.	beſlår med järn.

raudois

raudoitetan, ſettaa. ferro munior. järn beſläs.
raudoitus, ſuxen. ferri affixio. järn beſlag, beſläende.
* rautalehti, ſhden. plantago. groblad.
rautanockoinen, ſiſen. urtica minor. etternåſſa.
* raudanwetäjä, ſån. magnes. magnet, ſegerſten.
* rautalacki, ſakin. galea. hielm, ſtormhatt.
* rautapaita, ſidan. loriea. pantzar.
Rawio, ſon. artus. ledamot.
Rawitzen, ſita. alo; ſatio. föder, närer; mättar.
rawitan, ſittaa. alor; ſatior. födes; mättas.
rawitzia, ſan. altor, qui ſatiat. ſom närer, mättar.
rawitzematoin, ſ. attoman. non ſatiatus. omättad.
rawindo, ſnnon. cibus, alimentum. mat, ſpijs.
rawinnetoin, ſottoman. cibo carens. utan mat.
Råämå, ſån. pus oculorum. wahr i ögon.
råämäinen, ſiſen. purulentus. wahrig.
Råäpäle, ſen. panniculus. traſa, ſlarfwa.
råäpällinen, ſiſen. pannoſus. ſlarfwig.
Råäpin, ſäppiä. repo in cœno. wadar i gyttia.
råäpäköitzen, ſitä. *idem.*
Råäppä, ſäpän. pus. wahr.
Råättä, ſätän. *idem.*
råättäinen, ſiſen. purulentus. wahrig.
Råätti, ſätin. ferculum, dapes. rätt.
Råätiſtyn, ſyä. marceſco. wißnar.
Räckän, ſäkätä. ſufficio. räcker till.
item: extendo corium. räcker läder.
räkätän, ſättää. extendor. räckes.
räckäytän, ſyttää. ſufficere facio. lagar att thet räcker till.
räckirauta, ſdan. ferrum quo corium purgatur. räckjärn.
Räähiſen, ſiſtä. rauco gutture ſono. ſkorrar.
räähinä, ſän. ſonus impeditus. ſkorrande.
Räimä, ſän. acus major. ſtoppnål.
räimin, ſid. conſuo veſtes laceras, ſarcio. ſtoppar, lagar, lappar.
Räkä, ſään. mucus narium. ſnor.
räkäinen, ſiſen. mucoſus. ſnorig.

räkä ſ juuri.	ſymphytum.	groört.
Räme, ſ en.	palus.	moras, hjärr, gyttja.
rämmiä, ſ iä.	difficulter gradior tanquam in cœno.	går trögt ſom i gyttja.
Rändä, ſ nnän.	pluvia aqua & nive miſta.	ſnöglopp.
Ränget, *pl.*	ſemicirculi collo equi trahentis circumdati, helcium.	ranckar.
Rämni, ſ in.	canalis.	ränna, ränndel.
Räpähdän, ſ htää.	nicto oculis,	blinckar med ögonen.
räpäys, ſ yxen.	ictus oculi, momentum.	ögnablick.
Räppänä, ſ än.	tubus in tecto perquem fumus exit, *infumiculum.*	hål i pörttaket thär igenom röken utgår.
Räſtäs, ſ än.	tecti ſtillicidium.	droppтak.
Räſti, ſ in.	reſtans, reſiduum debiti.	räſt.
räſtitöin, ſ ittömän.	expers debiti.	utan räſt.
Räte, ſ en.	terriculamentum equorum.	häſtſkräma.
rätiſen, ſ iſtä.	ſono tanquam imminente fractura.	brakar.
rätinä, ſ än.	fragor.	ſmått brak.
* Rättäri, ſ in.	prætoris exactor.	rättare, fogdekarl.
* Rätti, ſ ätin.	pannus, panniculus.	klut, lapp.
* rättiſeppä, ſ epän.	ſartor.	ſkräddare.
* Rättinä, ſ än.	crepitaculum.	ſkramla.
Räyhän, ſ ätä.	aures vaniloquentia obgarritus.	ſkrålar.
räyhinä, ſ än.	(tundo.	ſkrål.
räyhäjä, ſ än.	verboſus; grandiloquus.	ſkrålare.
Räyſkyn, ſ yä.	procellæ fragore ſono.	brakar af ſtorm.
räyſkinä, ſ än.	ſonus fragoris magni.	ſtort brak.
Räyſtäs, *vide* räſtäs.		
* Regementti, ſ ndin.	legio.	regemente.
Rehellinen, ſ iſen.	ſincerus.	redelig.
rehelliſyys, ſ yden.	ſinceritas.	redelighet.
rehelliſeſti.	ſincere.	redeligen.
Rehu, ſ un.	pabulum collectum.	foder för häſtar och boſkap.
rehun, ſ ua.	colligo pabulum.	ſamlar foder.
rehutöin, ſ uttoman.	deſtitutus pabulo.	utan foder.

Reikä

Reikä, ſ. jän.	foramen.	hål.
* reikäinen, ſ. iſen.	foramen parvum.	litet hål.
Reimi, ſ. in.	filum piſcatorium ex quo hamus pendet.	meetref.
Reiſi, ſ. iden.	femur.	lår.
reiſiluu, ſ. un.	os femoris.	lårben.
reiſitön, ſ. ittömän.	femore carens.	utan lår.
Reki, ſ. en.	traha.	ſläda.
rekiweto, ſ. don.	equuleus domandus.	tämiung.
rekiſää, ſ. ån.	opportunitas viæ hyemalis.	ſlädföre.
* reenraitio, ſ. on.	veſtigium trahæ.	medſpår.
Remo, ſ. on.	ſtrepitus.	ſtimm.
remoan, ſ. ota.	ſtrepo.	ſtimmar.
Rengas, ſ. an.	annulus.	ring.
rengaſtan, ſ. aa.	annulum impingo, annulo orno.	ringar.
rengaſtetan, ſ. ettaa.	annulo ornor, l. firmor.	blijr ringad.
Rengonkieli, ſ. en.	modus loquendi transpoſitis ſive literis ſive ſyllabis, uſitatus juxta rengo tawaſtiæ.	tal med omſatta bokſtäfwer eller ſtafwelſer, påfunnit wid rengo capell i tawaſtland.
Repo, ſ. ewon.	vulpes.	räf.
rewontulet, pl.	colores nubium.	norrſken, nordblos.
Reppu, ſ. epun.	ſacculus coriaceus viatorum.	räntſel.
Reti, ſ. en.	via.	wäg.
Retu, ſ. bun.	inſectum piſis infeſtum.	ärtlus.
retuinen, ſ. iſen.	inſecto obnoxius.	full af ärtlus.
Reuhea, ſ. an.	pilei genus frigori & ventis arcendis.	karpus.
Reuhon, ſ. oa.	diripio, lanio, divido.	riſwer, ſtyckiar.
Reuna, ſ. an.	ripa, margo.	åſtrand, åbacke.
Rewin, ſ. piä.	carpo, avello.	riſwer.
rewitän, ſ. ittää.	carpor, avellor.	riſwes, ryckes.
repelen, ſ. ewellä. / rewellän, ſ. eldää.	*frequ. idem.*	
rewäiſen, ſ. iſtä.	rapio; diſcerpo.	riſwer; ſlijter.
rewäiſtän, ſ. ſtää.	rapior; laniot.	riſwes; ſönderriſwes.
repen, ſ. wetä.	rumpor.	ſpricker ſönder, remmar.

repiminen, ſiſen.	carptura.	riſwande: ryckande.
repeminen, ſiſen.	ruptura, disruptio.	remnande, ſprickande.
rewäiſeminen, ſiſen.	revulſio.	ryckande, ſlitande.
repimätöin, ſättömän.	non carptus.	oriſwen.
rewäiſemätöin, ſättömän.	*idem.*	
repemätöin, ſättömän.	non disruptus.	oremnad.
Riahdan, ſhtaa.	vociferor, exclamo.	ſkrijker till, ſkrijar.
riaus, ſuxen.	ſubitus clamor.	ſkrij.
Ricas, ſickan.	dives, opulentus.	rijk.
rickaus, ſuden.	divitiæ.	rikedom.
* rickaſti.	opulenter.	rikeliga.
ricaſtun, ſua.	diteſco.	blijr rijk.
* ricaſtan, ſaa.	dito.	giör rijk.
Ricka, ſican.	minimum quid, feſtuca: fractum: liticula.	ſkarn, ſmål: twiſt. ſönder.
ricki.	confractus.	ſöndrig, ſöndrad.
rickein, ſimen.	ſciolus.	ſielfklok.
rickiwijſas, ſan.	frango: delinquo.	ſöndrar: bryter emot.
ricon, ſckoa.	frangor: peccatur.	ſöndras: brytes emot.
ricotan, ſottaa.	frangor *ex memet.*	går ſönder.
rickannum, ſndua.	fractura: prævaricatio.	ſönder: öfwerträdelſe.
ricos, ſoxen.	oblatio pro reatu.	ſkuldoffer.
ricos uhri, ſin.	frangendi actus: transgreſſio.	ſöndrande: brått.
rickominen, ſiſen.	frangens: transgreſſor.	ſöndrare: öfwerträdare.
rickoja, ſan.	non fractus: non delinquens.	oſöndrad: ſom ei bryter.
rickomatoin, ſattoman.	ægre facio *alicui.*	giör emot, förtörnar.
* ricon mieldä.	lintei figurati genus.	korndråll.
Ridantoimi, ſmen.	eques auratus.	riddare.
Riddari, ſin.	conſolida regalis.	ridderſpåre.
riddarimeannus, ſuxen.	gallina ſylveſtris.	rupa.
Riecko, ſecon.		
Riehun, *vide* riewun.		
Riemu, ſun.	gaudium, exſultatio.	frögd.
riemuitzen, ſita.	exulto.	frögdas.
riemuitan.	*imperſ. paſſ.*	man frögdas.
riemaſtun, ſua.	ſubito gaudio afficior.	frögdas haſtigt.
riemahdan, ſhtaa.	lætus exclamo.	ropar af frögd.

riemaus,

riemaus, ſuxen.	clamor lætantis.	frögderop.
riemullinen, ſiſen.	lætus.	glädieſull.
riemulliſeſti.	læte.	gladeligen.
* riemuitzemus, ſuxen.	exultatio.	frögd.
Riennán, ſndåd.	feſtino.	ſkyndar.
riendelen, ſnnellå.	*frequ. idem.*	
riendo, ſnnon.	feſtinatio.	haſt, ſkyndſamhet.
riendåminen, ſiſen.	*idem.*	
riendåjå, ſån.	feſtinans.	ſom ſkyndar.
riendåwåinen, ſiſen.	*idem.*	
riendåwåiſeſti.	feſtine.	ſkyndſamligen.
* rieumåtån, ſättåå.	ad feſtinandum urgeo.	ſkyndar på.
Riepu, ſevun.	panniculus lacer.	traſa.
riewullinen, ſiſen.	pannoſus.	ſlarfwig.
riepoitan, ſittaa.	immitis traho.	ſläpar ſom en traſa.
riepoitetan, ſettaa.	truculenter trahor.	ſläpes illa.
riepoitus, ſuxen.	tractus inhumanus.	ſwårt ſläpande.
Rieſca, ſan.	lac.	miölck.
aliis:	azymus.	oſyradt bröd.
rieſcainen, ſiſen.	lacteus, lacte illitus.	miölckachtig.
Rietas, ſettan.	impurus: obſcœnus.	oren, ſtygg: otuchtig.
riettainen, ſiſen.	*idem.*	
riettaus, ſuden.	impuritas, ſpurcities:	ſtyggelſe: otuchtighet.
riettaſti.	ſpurce. (obſcœnitas.	orenligen: otuchtigt.
Rietu, ſedun.	panniculus lacer & rejectaneus.	ſlarfwa, traſa.
Riewå, ſån.	recens, *de pane & lacte dictum*: azymus.	färſk, ſöt: oſyrad.
Riewun, ſecua.	vociferor, *ut ebrius.*	ſkriker, ſkrijar.
aliis: * riehun.	*idem.*	
riewutan, ſuttaa.	ad clamandum cogo.	twingar att ſkrija.
riewutetan, ſettaa.	ex cruciatu clamo.	twinges att ſkrika.
riecuna, ſan.	vociferatio, clamor.	ſkrij, ſkrån.
riecuja, ſan.	vociferari ſolitus.	ſkrikare.
Rihcama, ſan.	omnigenæ merces.	kram, waror.
Rihma, ſan.	vinculum.	band.
aliis:	filum lineum.	tråd.
Rijhi, ſhen.	hypocauſtum in quo ſegetes calore ſiccantur.	rija.

hrå tapan, ſappaa.	trituro.	tröſkar.
i, ſin.	regnum.	rijke.
ijkincucko.	pavo.	påfogel.
jmispuu, ſun.	baculus *runicus*.	runſtaf, rijmſtaf.
ijpi, ſin.	rete quo fœnum continetur.	nåt om hö.
ijſi, ſin.	morbus inteſtina conſumens.	plåga ſom fräter inelfw na; rijs
rijſinen, ſiſen.	inteſtinorum morbo laborans.	ſom plågas af rijs.
Rijſta, ſan.	frumentum: divitiæ: ſupellex: res.	ſåd: rijkedom: räd: ker
rijſtainen, ſiſen.	opulentus.	rijk, ſom har räd.
Rijſun, ſua.	exuo, veſtem depono	kläder af.
rijſutan, ſuttaa.	exuor, veſte ſpolior.	bliir afklädd.
rijſuminen, ſiſen.	veſtium depoſitio, ſponon exutus. (liatio.	afklädande. inter afklädd.
Rijſta, ſdan.	lis, contentio, controver-	twiſt, träta.
rijſtainen, ſiſen.	contentioſus. (fia.	trätodryg.
rijſtaiſeſti.	litigando, contendendo.	trätande, träta ſtigt.
rijſtamies, ſehen.	adverſarius.	wederpart, trätobrod
rijſtaweli, ſlien.	*idem*.	
rijſdatoin, ſattoman.	litium expers.	utan träta.
rijſtelen, ſdellä.	litigo, jurgor.	träter, bannas.
rijſdellän, ſdeldää.	*imperſ. paſſ.*	trätas.
rijſteliä, ſän.	litigator, litigioſus.	ſom träter, trätoſa
rijſtelemättöin, ſättöſmän.	non litigans.	ſom ei träter.
Rijwan, ſata.	obſideo; rego.	beſitter; driſwer.
rijwatan, ſattaa.	obſideor, obſeſſus ſum.	beſittes, är beſatt
rijwaus, ſuxen.	obſeſſio.	beſittiande.
Rijwi, ſin.	ſtrenuus.	ſkickelig, färdig,
ripiä, ſän.	*idem*.	
*Rijwin, ſpiä.	frondes arbori, *l.* ſemen lino detraho.	riſwer af löf ell
rijwitän, ſittää.	ſpolio fronde, *l.* ſemine.	afriſwes löf ell
rijpiminen, ſiſen.	frondatio.	löfz eller frös
*Rijwirauta, ſdan.	inſtrumentum friandi.	reſjärn.
*Rillingi, ſin.	exercitatio militum.	ſoldatmöte.

Rinda, ſ. nnan.	pectus.	bröſt, bringa.
rinnalla.	juxta, in eadem linea.	bredewijd.
rinnain. } rinnottain. }	*idem.*	
rindaluu, ſ. un.	ſternum.	bröſtben.
rinnus, ſ. uxen.	lorum ſubtus contrahens ſemicirculos collo equi circumdatos.	band hwarmed rännckerna under häſthalſen ſammandrages.
* rindarauta, ſ. uban.	thorax ferreus.	bröſtharneſk, kräfweta.
* rindawyö, ſ. ön.	pectorale equi.	förbögel.
rinnuſtan, ſ. aa.	adverſor.	ſätter mig emot.
Ripacka, ſ. acan.	diarrhœa.	löſt lif.
Ripale, ſ. en.	fruſtum, particula.	bijt, något litet.
Ripiä, ſ. än.	ſtrenuus, promtus, celer.	ſkickelig, färdig, ſnäll.
ripſa, ſ. an.	*idem.*	
* Ripotan, ſ. ottaa.	guttatim me perfundo.	ſpiller på mig.
ripotetan, ſ. ettaa.	perfundor.	ſpilles på.
* ripottelen, ſ. otella. } ripotellan, ſ. eldaa. }	*freqn. idem.*	
ripotus, ſ. uxen.	perfuſio.	ſpillande på ſig.
ripottaja, ſ. an.	perfundere ſe ſolitus.	ſom plägar ſpilla på ſig.
Rippet, *pl.*	reliquiæ.	efterleſwor.
Rippi, ſ. ipin.	confeſſio & abſolutio.	ſkrifftermål.
ripitän, ſ. ittää.	confeſſos abſolvo.	ſkrifftar.
ripitetän, ſ. ettää.	confitens abſolvor.	ſkrifftas.
ripitys, ſ. yxen.	abſolutio.	ſkrifftande.
ripittämätöin, ſ. ättömän.	non abſolutus.	oſkrifftad.
rippiiſä, ſ. än.	confeſſionarius.	ſkrifftefader.
* rippiwacat, *pl.*	cœtus confitentium.	ſkrifftehåll, läſemöte.
Ripuli, ſ. in.	diarrhœa.	löſt lif.
Ripun, ſ. ippua.	pendeo.	hånger.
ripuſtan, ſ. aa.	ſuſpendo.	hånger opp.
ripuſtetan, ſ. ettaa.	ſuſpendor.	hånges opp.
ripuſtelen, ſ. ella. } ripuſtellan, ſ. eldaa. }	*freqn. idem.*	
rippuminen, ſ. iſen.	actus pendendi.	hångiande.
ripuſtus, ſ. uxen.	actus ſuſpendendi, ſuſpenſio.	ophångiande.
ripuſtaminen, ſ. iſen.	*idem.*	

ripuſtaja, ⸗an.	ſuſpendens.	ſom hånger opp.
ripuſtamatoin, ⸗attoman.	non ſuſpenſus.	ohångd.
Riſa, ⸗an.	glandula in carne.	kiörtel, mandel.
riſainen, ⸗iſen.	glanduloſus.	kiörtelfull.
riſatoin, ⸗attoman.	ſine glandulis.	utan kiörtlar.
riſaan, ⸗ata.	lanio, diſcerpo, lacero.	ſargar, riſwer.
riſatan, ⸗attaa.	diſcerpor, laceror.	ſargas, riſwes.
riſaminen, ⸗iſen.	diſcerpſio.	riſwande.
*Riſta, ⸗an.	piſum.	årt.
* riſtamaa, ⸗an.	ager piſis conſitus.	årtland, årtåker.
Riſti, ⸗in.	crux, calamitas: figura decuſſata: baptiſmus.	kors, wedermöda: tekn:
riſtitzen, ⸗itä.	baptizo.	chriſtnar, döper.
riſtitän, ⸗ittää.	baptizor.	chriſtnas, döpes.
riſtitzeminen, ⸗iſen.	baptiſatio.	döpelſe.
riſtitzemätöin, ⸗ättömän.	non baptiſatus.	odöpt.
riſtimaulitzen, ⸗ita.	crucifigo.	korsfäſter.
riſtinnaulitan, ⸗ittaa.	crucifigor.	korsfäſtes.
riſtinnaulitzeminen, ⸗iſen.	crucifixio.	korsfäſtelſe.
riſtiluu, ⸗un.	lumborum os ſeu vertebræ.	korsben.
riſtinlehti, ⸗hden.	hepatica nobilis.	gyllenwäpling.
*Riſu, ⸗un.	ſarmentum.	rijs.
* riſuinen, ⸗iſen.	ſarmentoſus.	rijsfull.
* riſuaita, ⸗idan.	ſepes ſarmentitia.	rijsgård.
Rita, ⸗idan.	quodvis inſtrumentum ferarum capiendarum.	warggrop, biörnfäl
Ritta, ⸗itan.	meta fœni.	höſtacke.
Riucu, riun.	pertica fiſſa ſepi apta.	gårdſle träda.
Riudun, ⸗utua.	extrema ago.	är i ſiältäget, i thet y
riutuma, ⸗an.	extremus agon.	ſiältäg, thet yttерſ
Riutta, ⸗utan.	ſcopulus marinus, ſyrtis.	klippa, ſandreſwel,
riuttainen, ⸗iſen.	ſcopuloſus, ſcopulis, l. ſyrtibus plenus.	full med grund.
Riwi, ⸗in.	ordo; ſeries.	ordning; rad.
riwin, ⸗iä, l. itä.	ordino, colloco.	radar.

riwitän, ⸗ittää.	ordinor.	radas.
riwinoma, ⸗an.	defectus membris.	aldeles lam, ofärdig.
Riwo, ⸗on.	obscœnus; impudicus.	osnygg; grof; okyskt; skamlös.
riwous, ⸗uden.	impuritas; obscœnitas.	orenlighet; grofhet.
riwoilen, ⸗illa.	impudica blatero.	talar okyskt, grofft.
riwoistan, ⸗aa.	immundum, obscœnum facio.	giör orent, osnyggt.
riwoistetan, ⸗ettaa.	obscœne inquinor.	giöres illa oren, osnygg.
riwoistus, ⸗uxen.	obscœna pollutio.	fuult orenande.
Rocka, ⸗ocan.	cibus e pisis.	ärtwälling.
Rohca, ⸗an.	*genus piscis marini majoris.*	
Rohcomarja, ⸗an.	labrusca, bacca immatura.	kart.
Rohdin, ⸗htimen.	stupa.	blår.
rohtiminen, ⸗isen.	stupeus.	blårfull; af blår.
Rohin, ⸗hkia.	grana lini detraho.	afrifwer lijn frö.
rohitan, ⸗ittaa.	*imp. pass.* detrahitur granum a caule.	frö afrifwes.
Rohkia, ⸗an.	audax; inverecundus.	dristig; oblyg.
rohkeus, ⸗uden.	audacia; fortitudo.	dristighet; modighet.
rohkiasti.	audacter; fortiter.	dristigt; modigt.
rohjennun, ⸗ndua.	audeo; animum capio.	fördristar; fattar mod.
rohkenen, ⸗hjeta.	*idem.*	
rohwaisen, ⸗ista.	animum addo.	giör eller geer mod.
rohwaistan, ⸗staa.	audacia ornor.	giöres modig, opmuntras.
rohwaistus, ⸗uxen.	animi erectio.	opmuntring till dristighet.
Roicale, ⸗en.	longus, magnæ staturæ.	lång, räkel.
Roicun, ⸗ckua.	pendens moveor.	hängiande röres af och an.
Roimahousu, ⸗un.	braccatus.	långbracka.
Roisto, ⸗on.	res viliores.	skräp.
Rojahdan, ⸗htaa.	ex casu sono.	smäller af fall.
rojaus, ⸗uxen.	sonus ex casu.	smällande.
Rojo, ⸗on.	stercus: homo inutilis.	dyngia: wräkling.
* Romahdan, ⸗htaa.	fragorem edo.	brakar.
Ropacko, ⸗acon.	cœnum.	träck.
ropacoinen, ⸗isen.	cœnosus.	träckig.
Ropo, ⸗on.	minimus numus: minimum assis.	skärf.
Roßpuutas, ⸗oxen.	vecturæ incommoditas.	menföre.
Rotco, ⸗on.	spelunca: fissura montis.	bergskrefwa.

rotcoinen, ſiſen.	cavernoſus.	ſkreſwug.
Rotta, ſotan.	glis.	råtta.
*Roucka, ſucan.	veſtis pellicea.	päls.
roucat, *pl.*	tegmentum pelliceum.	fäll.
Rouckio, ſon.	acervus, cumulus.	hop, hög.
*Roucku, ſucun.	compactura trahæ.	ſlädbänck.
*Roubin, ſia.	concido.	ſönderhackar, hugger i ſtyc-
* roubet, *pl.*	conciſum.	groſſt hackat. (ken.
*Roukiſtun, ſua.	corrugor.	drages ihop.
Rouſcu, ſun.	cartilago.	bräſk.
* rouſcuinen, ſiſen.	cartilaginoſus.	ſom har bräſk.
rouſcun, ua.	ſono ut manſa cartilago.	knarckar ſom bräſk.
rouſcutan, ſuttaa.	cartilaginem mando.	tuggar bräſk.
rouſcutus, ſuxen.	ſonus ceu mandentes cartilaginem.	knarckande ſom bräſk tug- gande.
rouſkina, ſan.	ſonus manſæ cartilaginis	knarckande af tuggad bräſk
Rouſi, ſuden.	tignum, tigillum.	gålſtilja i ſpilta och bås.
Routa, ſudan.	cœnum congelatum.	kraka, tillfruſen träck.
routainen, ſiſen.	aſper ex congelatione.	krakig.
* roudatta.	*imperſ.* congelaſcit.	tillfryſer.
Routto, ſuton.	congeries ſuſpenſorum piſorum & frondium.	årthåſia; löfſtacke.
routtoan, ſutota.	congero frondes; ſuſpendo piſa.	giör håſia; ſtacke.
routotan, ſottaa.	*ſic* congeror, ſuſpendor,	ſättes i håſia, ſtacke.
routtominen, ſiſen.	actus congerendi & ſuſpendendi.	ſättiande i håſia, ſtacke.
Rowe, ſoppen.	vas corticeum.	näfwerriſtva, näfwerſkep-
rowiſtun, ſua.	inſtar corticis corrugor.	ſkrumpnar. (pa.
Rowio, ſon.	titionum congeries.	brandwedz ſamling.
rowin, ſia.	congero aduſta ligna.	ſamlar ſwidiebrandar.
rowitten, ſitta.	*idem.*	
rowitan, ſittaa.	agri uſti ligna congerantur.	ſotwedsſamlas.
Röhkå, ſhån.	bacca immatura.	bärkart.
röhkåle, ſen.	*idem.*	
Röhin, ſhiå.	grunnio.	grymtar.
röhiſen, ſiſtå.	*idem. item* rauco gutture	ſkärrar i halſen.
röhkäys, ſyxen.	grunnitus. (icreo.	grymtande.

röhkiå,

röhkinå, ſ. ån. *idem.*
röhinå, ſ. ån. ſonus aſthmaticus. ſkärrande.
Rökäs, ſ. ån. perca minor. gärs.
Rökå, ſ. öån. ſcrofæ libido. ſo ſ. ſtimm.
* rökåſtån, ſ. åå. ſubo, *seu* ſcrofa appeto ſuggan är löpſk.
Römö, ſ. ön. tuber. (marem. knyla.
römöinen, ſ. iſen. aſper, rugoſus. knylig, ojämn.
Röngyn, ſ. nckyå. fremo. ſorlar.
Röyttiå, ſ. ån. elatus, turgidus. dryg, ſtor i reban.
röyckeys, ſ. yden. faſtus. dryghet, högfärd.
röyckiäſti. ſuperbe. högfärdigt.
röyckäilen, ſ. ykäillå. ſuperbe me gero: minor. ſtoras: hotas.
röykiſtelen, ſ. ellå. *idem.*
röykytän, ſ. yttåå. turbas cieo. giör uproer.
Röyhän, ſ. åtå. ructo. rapar.
röyhin, ſ. iå. *idem.*
röyhäys, ſ. yren. ructus. rapande, rapning.
röyhäjä, ſ. ån. ructans. ſom plägar rapa.
Röyſtö, ſ. ön. cartilago. bräſk.
röyſtöinen, ſ. iſen. cartilaginoſus. full af bräſk.
röyſkin, ſ. iå. cum ſtridore mando quaſi cartilaginem edendo. gniſlar med tänderna ſåſom man äte bräſk.
röyſkinå, ſ. ån. ſtridor e manſa cartilagine. knarckande i tänderna.
Rucka, ſ. ucan. miſer. arm, ſtackare.
ruckaiſet, *pl.* chirothecæ ſylveſtres. ſkogs handſkar.
ruckanat, *pl.* veſtis pellicea. päls.
Rucki, ſ. ukin. colus. räck, ſpänräck.
Ruco, ſ. on. faſciculus fœni *in prato.* höſåte.
ruoitan, ſ. oittaa. compono fœni faſciculos. ſätter ſåtar.
Rucoilen, ſ. illa. oro, rogo, peto, precor. beder.
rucoillan, ſ. ildaa. rogor. bedes.
rucoilia, ſ. an. orator. bediare.
rucous, ſ. uren. oratio, preces. bön.
rucoileminen, ſ. iſen. actus rogandi. bediande.
rucoilematoin, ſ. attoman. non rogatus. obeden.
Ruhjus, ſ. uren. homo ignavus. ſenfärdig, trög, lymmel.

ruhjuſtelen, ſella.	ignave me gero.	lymlar.
ruhjuſtus, ſuxen.	geſtus ignavus.	lymlachtighet.
ruhjuſteleminen, ſiſen.	*idem.*	
Ruhmena, ſan.	palea.	agn.
ruhmenainen, ſiſen.	paleatus.	agnefull.
Ruhmo, ſon.	truncus ſuper quo ligna ſecantur.	huggſtock.
Ruho, ſon.	moles.	ſtort: oböke.
Ruhtinas, ſan.	dux, princeps.	hertig, förſte.
ruhtinatumba, ſnnan.	ducatus.	hertigdöme, förſtendöme.
ruhtinanmaa, ſan.	*idem.*	
Ruickan, ſieata.	querulor.	klagar, låter ynkeligen.
ruicutan, ſuttaa.	*frequ. idem.*	
ruickaja, ſan.	querulus, queribundus.	ſom klagar ſig, låter ynkeligen.
ruicuttaja, ſan.	*idem.*	
ruickaus, ſuxen.	querela.	klagan, ſorglig lät.
ruicuttaminen, ſiſen.	*idem.*	
Ruicku, ſicun.	gracilis.	ſmal i midian.
Ruiſcu, ſun.	ſiphunculus.	ſpruta.
ruiſcan, ſata.	ſiphone aquam ejaculor.	ſprutar.
Ruju, ſun.	contuſus.	ſönderbråkad.
Rulla, ſan.	machina qua lintea lævigantur.	rulla: mangel.
item:	verticillum coli.	rulla.
* rullan, ſata.	lævigo lintea: cylindro involvo.	rullar: manglar.
rullatan, ſattaa.	involvor cylindro: lævigor.	rullas: manglas.
rullaus, ſuxen.	cylindri circumactus: linteorum lævigatio.	rullande: manglande.
rullaminen, ſiſen.	*idem.*	
Ruma, ſan.	deformis, monſtroſus.	ful, ſtygg.
rumuus, ſuden.	deformitas.	fulhet, ſtygghet.
* rumaſti.	deformiter.	ſtyggeligen.
rymin, ſiä.	deformo.	giör ful, ſtygg.
rumetan, ſettaa. rumiſtetan, ſettaa.	deformor, ut deformis fiam efficitur.	giöres ful, ſtygg.
rymenen, ſetä.	deformis fio.	blir ful, ſtygg.
rumenen, ſeta.	*idem.*	
rumiſtun, ſua, *l.* rymis ſtyn.	*idem.*	

Rundelen, ſnnella.	contundo.	bulttar, bråkar ſönder.
runnellan, ſeldaa.	contundor.	ſönderbråkes.
rundelus, ſuxen.	contuſio.	bråkande.
runnellus, ſuxen.	*idem.*	
rundelia, ſan.	contundens.	ſönderbråkare.
rundelematoin, ſatto-man.	non contuſus.	obråkad.
Runo, ſon.	carmen, verſus.	wers, ſkaldeqwäde.
runoniecka, ſecan.	poëta.	poet, ſkald.
runoilen, ſilla.	carmen compono, cano.	ſkriſwer, ſiunger wers.
runotaito, ſidon.	poëſis, poëtica.	ſkaldekonſt.
Runſas, ſan.	largus, liberalis, munificus.	rund, giſmild, frikoſtig.
runſaus, ſuden.	largitas, munificentia.	rundhet, frikoſtighet.
runſaſti.	large, munifice.	rundeligen, frikoſtigt.
runſu, ſun.	quisquiliæ.	boß, höſkrädning.
runſin, ſia.	viliora ſecerno.	ſkräder, wräker.
Ruoca, ruan.	cibus, dapis; eſca.	mat, föda; rätt.
ruocawa, ſan.	largum continens cibum.	matrijk.
ruocainen, ſiſen.	*idem; item* illitus cibo.	matig.
ruanmakiat, *pl.*	condimenta.	matkrydder.
ruocauhri, ſin.	mincha; oblatio eſculentorum.	ſpijsoffer.
ruocamato, ſadon.	tinea, termes.	mal.
ruokin, ſockia.	cibo; alo.	matar; föder, ſpiſar.
ruokitan, ſittaa.	cibor: alor.	matas: födes, ſpiſas.
ruockia, ſan.	cibans: altor.	ſom matar: ſpiſar.
ruockiminen, ſiſen.	cibatus ſuſtentatio.	matande: ſpiſande.
ruockimatoin, ſatto-man.	non cibatus: non ſuſtentatus.	ſom intet matas: ſpiſas.
Ruocket, *pl.*	femoralia.	brackor, böxor.
Ruocko, ſcon.	cultura.	bruk; gödſel; rykt.
ruocen, ſcota.	colo; curo; mundo.	brukar; ryktar.
ruocetan, ſottaa.	color: mundor.	brukas; ryktas.
ruockomus, ſuxen.	cultura; cura.	bruk; rykt.
ruockonen, ſoſen.	cultus; ornatus.	opbrukad; ryktad, hyſſad.
ruocetoin, ſottoman.	immundus, incultus.	oſnygg, ohyſſad.
ruocottomus, ſuden.	impuritas, negligentia.	oſnygghet.

* ruocottomaſti.	negligenter, inculte.	fult, oſnyggt.
Ruoco, ſ. owon.	arundo.	rö; ſäf; hwaß.
* ruowonpää, ſ. ån.	ſpica arundinis.	röhwippa.
ruowonpäriſtäjä, ſ. ån.	onocrotalus.	rördrommel.
ruocoäijä, ſ. ån.	excitator in templo.	opwäckare, ſpögubbe.
* ruowoſto, ſ. on.	arundinetum.	röhwaß.
Ruode, ſ. en.	pertica; cantherii.	ſtör, ſtake; ſparre, ſpräte.
Ruoho, ſ. on.	herba.	gräs.
ruohoinen, ſ. iſen.	herbidus, herbifer, herboſus.	gräſig.
ruohotoin, ſ. ottoman.	expers herbæ.	utan gräs.
ruohomato, ſ. don.	eruca.	gräsmatk.
* ruohoncarwainen, ſ. iſen.	herbeus, viridis.	gräsgrön.
ruohoitan, ſ. ittaa.	herbis orno.	gräſar, pryder med gräs.
ruohoitetan, ſ. ettaa.	herbis ornor.	prydes med gräs.
ruohoitun, ſ. ittua.	herbaſco.	blijr gräſig.
rohdun, ſ. htua.	*idem.*	
Ruoja, ſ. an.	cœnum, limus.	träck, gyttia, orenlighet.
ruojainen, ſ. iſen.	cœnoſus.	oren, träckiot.
Ruoma, ſ. an.	lora quibus temones equis alligantur.	romor.
Ruomi, ſ. in.	roma.	rom.
ruomari, ſ. in.	romanus.	romare.
ruomalainen, ſ. iſen.	*idem.*	
Ruona, ſ. an.	cantherius.	walack.
Ruoppa, ſ. opan.	pratum paludoſum: cœnum.	ſumpig ång: gyttia.
ruoppainen, ſ. iſen.	cœnoſus.	gyttiot.
Ruoſca, ſ. an.	flagellum, ſcutica.	piſka, gißl.
ruoſkin, l. ruoſkitzen, ſ. ita.	flagello.	piſkar, gißlar, hudſlånger.
ruoſkitan, ſ. ittaa.	flagellor.	piſkas, hudſlånges.
ruoſkimus, ſ. uren.	pœna flagelli.	hudſlångning, piſkande.
ruoſkitzeminen, ſ. iſen.	*idem.*	
ruoſkimatoin, ſ. attoman.	non flagellatus.	opiſkad, oſlagen.
Ruoſte, ſ. en.	ærugo; ferrugo.	råſt; årg.
ruoſteinen, ſ. iſen.	rubiginoſus.	råſtig, årgfull.
ruoſtetoin, ſ. ettoman.	rubiginis expers.	utan råſt, årg.

ruoſtun, ꝛua.	rubiginem contraho.	råſtas, ârgas.
ruoſtutan, ꝛuttaa.	rubiginem induco.	låter råſtas, ârgas.
ruoſtutetan, ꝛettaa.	ſinor rubigine conſumi.	lâmnas att råſtas.
ruoſtumatoin, ꝛattoman.	non attrahens rubiginem.	ſom intet råſtas.
Ruoto, ꝛodon.	os piſcium.	fiſkben.
ruotoinen, ꝛiſen.	plenus oſſibus.	benig.
ruodollinen, ꝛiſen.	*idem.*	
ruodotoin, ꝛottoman.	oſſibus carens.	benlös.
*Ruoto, ꝛdon.	cohors, tribus.	rote.
* ruotocunda, ꝛnnan.	*idem.*	
* ruodottain.	tributim; per ordines.	rotetals.
Ruotzi, ꝛin.	ſuecia.	ſverige.
ruotzalainen, ꝛiſen.	ſueeus.	ſvänſk.
Rupen, ꝛuveta.	incipio: tango: contamino.	begynner: tager på eller uti: beſmittar, faſtnar.
ruvetan, ꝛettaa.	incipior: tangor: contaminor.	begynnes: röres vid: beſmittes.
rupelen, ꝛuvella.	contrecto.	handterar, rörer vid.
ruvellan, ꝛeldaa.	attingor.	röres vid.
rupeminen, ꝛiſen.	inceptio: attactus: infectio.	början: vidtagande: vidfaſtnande. (hängiande.
rupeus, ꝛuxen.	attactus.	
rupematoin, ꝛattoman.	intactus.	obegynt: orörd: ei faſt
Rupi, ꝛuven.	cruſta vulneri inducta: ulceroſus. (ſcabies.	ſkärf. (nande.
rupinen, ꝛiſen.		ſkärfvig.
ruvetoin, ꝛettoman.	liber ab ulceribus.	frij för ſkärf.
rupuli, ꝛin.	papulæ.	koppor.
rupulin arpi, ꝛruven.	cicatrix papularum.	koppårr.
rupulin ruoho, ꝛon.	aquilegia.	åkeleija.
Ruſa, ꝛan.	ſtramen tritura comminutum.	båß effter tröſkning.
ruſacupo, ꝛon.	faſciculus ſtraminis fracti.	båß-kärfwa.
*Ruſemmun, ꝛndua.	concutior, contundor.	kräßas, bråkas.
ruſenduminen, ꝛiſen.	contuſio.	förkräßning.
Ruſicka, ꝛican.	pugnus.	knytnäfwe.
ruſicoitzen, ꝛita.	pugnis cædo.	kinpuſtar, ſlår med knytnäfwen.
ruſicoitan, ꝛittaa.	pugnis cædor.	blijr med näfwen ſlagen.

ruſicoitzemus, ⸗uxen.	incuſſus colaphi.	kinpuſtande.
* Ruſina, ⸗an.	uva paſſa.	ruſin.
Ruſkia, ⸗an.	rufus, rubeus.	röd.
ruſca, ⸗an.	rubedo.	rodna.
ruſco, ⸗on.	fuſcus color ex ſole.	ſolbränna.
ruſcoruoho, ⸗on.	perſicaria.	jungfrutwäl.
ruſcoitun, ⸗ittua.	fuſcor.	ſolbrännes.
ruſcoitan, ⸗ittaa.	ex rubore luceo.	ſkijner röd.
ruſkio, ⸗on.	taurus rufus.	röd oxe.
ruſcas, ⸗an.	vacca rufa.	röd ko.
Ruti.	confractum.	ſönderkråßad.
rutiſtan, ⸗aa.	quaſſo, premo, frango.	ſkakar, trycker, kramar.
rutiſtetan, ⸗ettaa.	premor, comprimor.	tryckes, kramas.
rutiſtus, ⸗uxen.	preſſio ad fracturam fere	kramande.
* Rutoſti.	celeriter.	haſtigt.
Rutto, ⸗uton.	peſtis.	peſt, peſtilentia.
ruttoinen, ⸗iſen.	peſtifer.	peſtfull, ſmittoſam.
ruttojuuri, ⸗en.	valeriana.	wåringz ört.
Ruuhi, ⸗hen.	linter: aqualiculus.	öfſtock: hoo.
ruuhinen, ⸗iſen.	*dimin. idem.*	
Ruumis, ⸗in.	corpus: cadaver.	kropp: lekamen, lijk.
ruumillinen, ⸗iſen.	corporeus.	lekamlig.
ruumilliſeſti.	corporaliter.	lekamliga.
ruuminmato, ⸗adon.	cancer, gangræna.	lijkmatk, kråffta.
ruuminmadon yrtti.	pyrola.	wintergrön.
Ruuna, ⸗an.	cantherius.	walack.
ruunan, ⸗ata.	caſtro equum.	ſkår ut en häſt.
ruunatan, ⸗atta.	caſtror.	ſkäres ut.
ruunaminen, ⸗iſen.	caſtratio equi.	utſkärande.
Ruuppa, ⸗upan.	verruca.	wårtta.
Ruupu, ⸗un.	fæx.	dråg.
ruupuinen, ⸗iſen.	fæce plenus.	full med dråg.
Ruuſu, ⸗un.	roſa.	ros.
ruuſuncarwainen, ⸗iſen.	roſeus.	roſenfärgad.
Ruuſu.	ignis ſacer, eryſipelas.	roſa, antonii eld.
ruuſuntaudincuckainen.	ſambucus hortenſis.	ſläderträ, hylleträ.
Ruutu, ⸗udun.	figura quadrangula.	ruuta.
ruutuinen, ⸗iſen.	quadrangulis ſignata ve-	ruutig.
ruudullinen, ⸗iſen.	*idem.* (ſtis.	

Ruuvi

Ruwis, *l.* ruis, ſ. ukin.	ſiligo.	råg.
rukinen, ſ. iſen.	ſiligineus.	af råg, råg tillhörig.
ruwislindu, ſ. nnun.	*avicula ſpecies.*	
ruwisråckå, ſ. åkån.	curruca.	kornſkrika.
Ryhå, ſ. ån.	ſpina dorſi: gibbus.	ryggkota; puckel.
ryhåſelkå, ſ. iſån.	gibberoſus, gibber.	krokryggig.
Ryhdyn, ſ. htyä.	attingo.	kommer wid.
ryhdytån, ſ. yttää.	attingere facio.	låter komma wid.
ryhtymå, ſ. ån.	attactus.	widrörande.
ryhtymåtöin, ſ. åttö-mån.	non tangens.	ſom ei rörer wid.
* Ryhmy, ſ. yn.	aſperitas.	knyla, knagel.
* ryhmyinen, ſ. iſen.	aſper, tuberibus defortuſſio. (mis.	knaglig, knylot.
Ryin, ſ. kiä.		hoſtar.
Ryisy, ſ. yn.	ſtragula villoſa.	ryja.
Rynnäckö, ſ. äkön.	impetus.	wåldſamt anfall.
Ryömin, ſ. iä.	quadrupes incedo.	kryper på händer och fötter
ryömiminen, ſ. iſen.	volutatio inſtar quadrupedis.	wältrande.
Ryöpö, ſ. ön.	amiculum lineum.	blaggarns öfwerrock.
Ryöpyry, ſ. öpyn.	procella nivoſa.	urwäder.
ryöpyttä.	*imperſ.* jactatur nix.	yr.
Ryöſtän, ſ. ätä.	diripio, ſpolio.	plundrar, röfwar: utſöker.
ryöſtetän, ſ. ettää.	ſpolior: diripior.	röfwes: uttages.
ryöſty, ſ. yn.	ſpoliatio, direptio.	röfwande: utſökande.
* ryöſtämys, ſ. yren.	*idem.*	
ryöſtäminen, ſ. iſen.	*idem.*	
ryöſtäjä, ſ. än.	prædo: exactor.	röfware: utſökningsman.
ryöſtämätöin, ſ. åttömän.	liber a direptione.	frij för plundring.
Ryö:ys, ſ. yren.	pannoſus.	ſlarfwig.
* Ryöwän, ſ. åtä.	rapio, latrocinium exerceo.	röfwar, ränar.
* ryöwätän, ſ. åttää.	a latronibus diripior.	röfwas, ränas.
* ryöwys, ſ. yren.	latrocinium.	röfwerij.
* ryöwäri, ſ. in.	latro, prædo.	röfware.
Rypäle, ſ. en.	groſſus, botrus.	klåſa, bärklaſa.
Rypen, ſ. eä.	voluto me.	jag wältrar mig.
rypeminen, ſ. iſen.	volutatio.	wältrande.

Ryppy, ſ. ypyn.	ruga.	ſkrynckia.
ryppyinen, ſ. iſen.	rugóſus.	ſkrynckiot.
ryppytöin, ſ. yttömän.	expers rugarum.	utan ſkrynckia.
ryppyiſeſti.	rugoſo modo.	ſkrynckiot, *adv.*
ryppytömäſti.	ſine rugis.	utan ſkrynckia, *adv.*
rypiſtän, ſ. ſtää.	corrugo.	ſkrynckiar ihop.
rypiſtetän, ſ. ettää.	corrugor.	ſkrynckias.
rypſtelen, ſ. ellä. / ryviſtellän, ſ. eldää.	*frequ. idem.*	
rypiſtyn, ſ. yä.	rugas contraho.	blijr ſkrynckiot.
Ryſä, ſ. äſi.	naſſa.	ryßia.
Ryſkyn, ſ. yä.	fragorem edo.	brakar.
ryſkytän, ſ. yttää.	moveo ut fragorem edat.	runckar på att thet
ryſkytetän, ſ. ettää.	ad fragorem moveor.	lagas att braka.
ryſkytys, ſ. yxen.	motus ad fragorem.	ſkakning till brak.
ryſkinä, ſ. än.	fragor.	brak, brakande.
ryſkywäinen, ſ. iſen.	fragorem edens.	brakande.
ryſkymätöin, ſ. ättömän.	fragoris expers.	ſom intet brakar.
Ryßä, ſ. än.	ruſſus, muſcovita.	ryße.
Ryſtä, ſ. ön.	cartilago.	bråſk.
ryſtöinen, ſ. iſen.	cartilagmoſus.	bråſk tillhörig.
ryſtöiſet, *pl.*	condyli.	fingerknogar.
Rytä, ſ. dän.	purgamentum freti.	råſk ſom wägen t
Rytiſen, ſ. iſtä.	ſonum edo indicem fracturæ.	brakar ſom af bry
rytiſtän, ſ. ää.	premo ut frangatur.	trycker att thet bi
rytiſtetän, ſ. ettää.	ad fragorem premor.	ſammantryckes.
rytiſtelen, ſ. ellä. / ryviſtellän, ſ. eldää.	*frequ. idem.*	
rytiſtys, ſ. yxen.	compreſſio.	nedtryckiande.
rytiſtäminen, ſ. iſen.	*idem.*	
rytinä, ſ. än.	ſonus ex preſſura.	litet brak af brytn
rytiſtäjä, ſ. än.	premens.	ſom trycker och br
Rytmeſtari, ſ. in.	magiſter equitum.	rytmäſtare.
Rythkä.	*ludi genus.*	ett ſlagz lek.
Ryvyttän, ſ. ydätä.	ſorbeo.	ſuuper.
ryvyttäin, ſ. ättää.	ſorbeor.	ſuupes.
ryvyttelen, ſ. ytellä. / ryvyttellän, ſ. eldää.	*frequ. idem.*	

ryypin, ſyppiä.	ſorbillo.	ſuuper, ſmuttar.
ryyppäys, ſyxen.	hauſtus.	ſupp.
ryyppäminen, ſiſen.	ſorbitio.	ſuupande.
ryyppö, ſyppön.	potator.	ſöl: ſtorſupare.
Ryydyn, ſytyä.	frigore & humore langueo.	betages af kölb och wåta.
ryydytän, ſyttää.	frigore & humore conficio.	låter fara illa af kölb och wåta.
ryydytetän, ſettää.	exponor frigori humidoque.	utſättes att fara illa af kölb och wåta.
ryydytys, ſyxen.	expoſitio humori frigido.	ſkadande med kölb och wåta.
ryytymys, ſyxen.	damnum ex frigore humido.	ſkada af kölb och wåta.
ryytynyt, *partic.*	frigore humoreque riveſtis lacera. (gens.	fruſen af kölb och wåta.
Ryyſy, ſyn.		ſlarfwig klädnad.
ryyſyinen, ſiſen.	laceris veſtitus, pannoſus.	ſlarfwig.
ryyſywiikko, ſiikon.	mercenariorum dies lieques. (beri.	tiänſtefolks fridagar.
Ryyttäri, ſin.		ryttare.

S.

Saacka.	usque.	intill.
Saahca, ſahan.	traha ſawona.	ſawolar karmſläda.
Saani, ſen.	trahæ *genus.*	karmſläda.
Saan, ſada.	accipio, conſequor, impario. (petro.	får, bekommer.
ſaan lapſia.		föder barn.
ſaadan, ſataa.	accipior.	fåås, bekommes.
ſaatan, ſattaa.	duco: comitor.	förer: ledſagar, följer.
ſaatetan, ſettaa.	ducor.	föres, ledſages, följes.
ſaattelen, ſatella. / ſaatellan, ſeldaa.	*frequ. idem.*	
ſaawutan, ſuttaa.	aſſequor.	får fatt, hinner opp.
ſaawutetan, ſettaa.	attingor ſequendo.	fås fatt, hinnes opp.
ſaama, ſan.	quod accipitur.	ſom fåås, fånge.
ſaapu, ſwun.	unde accipi poteſt.	för handen, närwarande.
ſaalis, ſin.	præda: commoditas capturæ.	fånge.
ſaaminen, ſiſen.	acceptio.	fående, bekommande.

ſaamatoin, ſatteman.	nihil accipiens: languidus.	ofärdig: ſom intet kan få.
ſaatawa, ſan.	ſalarium miniſterii eccleſiaſtici.	präſträttighet.
ſadin, ſatimen.	inſtrumentum capturæ.	giller, ſnara.
ſato, ſdon.	annonæ proventus.	årswäxt.
ſateinen, ſiſen.	fertilis.	fruchtſam, fruchtbar.
ſateiſa, ſan.	*idem.*	
ſaattaminen, ſiſen.	comitandi actio.	förande, ledſagande.
ſaattaja, ſan.	comes, ductor.	ſom förer, ledſagare, följeslag.
ſaattamatoin, ſatteman.	qui duci nequit.	oför.
ſaawutus, ſuren.	aſſequendi commodum.	påbinnande.
ſaawuttaja, ſan.	qui aſſequitur.	ſom hinner opp.
Saapas, ſappan.	ocrea.	ſtöfwel.
* ſaapaſtan, ſtaa.	ocreis incedo.	ſtiger med ſtöfweln.
Saapucka, ſcan.	mitra muliebris.	qwinnfolks ſwantzmyſſa.
Saari, ſen.	inſula.	ö, holm.
ſaarendo, ſnnon.	peninſula.	halfö.
ſaarran, ſrtaa.	circumdo, circumeo.	omgifwer, går omkring.
ſaarretan, ſettaa.	circumdor.	omgifwes.
ſaartelen, ſarrella. / ſaarrellan, ſldaa.	*frequ. idem.*	
ſaartaminen, ſiſen.	circuitio; circumluvio.	omgifwande; omgång.
* ſaarto, ſarron.	vallum.	wall.
ſaarinen, ſiſen.	inſulis refertus.	full med holmar.
ſaaretoin, ſettoman.	inſulis vacuus.	utan holmar.
Saarna, ſan.	prædicatio, oratio.	predikan, tal.
ſaarnan, ſata.	prædico, concionor.	predikar, håller tal.
ſaarnatan, ſattaa.	prædicor.	predikes.
ſaarnaja, ſan.	concionator, prædicator, præco.	predikare.
ſaarnamies, ſehen.	*idem.*	
* ſaarnawirca, ſran.	miniſterium eccleſiaſticum.	predikoämbete.
ſaarnaſtuoli, ſin.	ſuggeſtus.	predikoſtol.
Saarni, ſrnen.	fraxinus.	aſk.
* ſaarniſto, ſon.	ſylva fraxinea.	aſkeſkog.
* ſaarninen, ſiſen.	fraxineus.	aſk tillhörig, af aſk.
Saarwa, ſan.	lutra.	utter.
Saaſta, ſan.	ſordes.	orenlighet.

ſaaſtainen, ⸗iſen.	immundus.	oren.
ſaaſtaiſus, ⸗uden.	impuritas, ſordities.	orenhet.
ſaaſtaiſeſti.	impure, ſordide.	orenligen.
ſaaſtun, ⸗ua.	immundus fio; contaminor.	blijr oren; beſmittas.
ſaaſtutan, ⸗uttaa.	inquino, immundum facio.	beſmittar, giör oren.
ſaaſtutetan, ⸗ettaa.	inquinor *ab alio.*	orenas, beſmittes.
ſaaſtutus, ⸗uxen.	pollutio.	beſmittelſe.
* ſaaſtuttamus, ⸗uxen.	*idem.*	
ſaaſtuttamatoin, • atoman.	non contaminatus.	intet orenad.
*Saatana, ⸗an.	ſatan.	ſatan.
Saawi, ⸗in.	futum.	ſåf.
Sabbati.	ſabbathum.	ſabbat.
Sabeli, *l.* ſapeli, ⸗in.	acinaces.	ſabbel.
Sabeli.	*etiam* martes ſcythica.	ſabbeldiur, ſabel.
Sacaan.	*vide in* ſacka *infra.*	
*Sacara, ⸗an.	extremum rei, utpote temonis.	ändan på något wårcktyg.
Sacarſormi, ⸗en.	digitus auricularis.	lillfinger.
*Sacarſti, ⸗in.	ſacrarium.	ſakriſtia.
ſacariſto, ⸗on.	*idem.*	
Sacka, ⸗acan.	fæx.	drägg.
ſaco, ⸗aon.	*idem.* ſpiſſitas.	tiockhet.
ſakeus, ⸗uden.	*idem.*	
ſakia, ⸗an.	ſpiſſus, denſus.	tiock.
* ſakiaſti.	ſpiſſe.	tiokt.
ſacoan, ⸗aota.	ſpiſſeſco.	tioknar.
ſacaan, ⸗cata.	miſceo.	blandar.
ſacatan, ⸗attaa.	miſceor.	blandas.
ſacannun, ⸗ndua.	miſceor; ſpiſſeſco.	blandas; tioknar.
ſaotan, ⸗ottaa.	ſpiſſo.	giör tiokt.
Sacko, ⸗con.	multa.	böter.
ſacotan, ⸗ottaa.	multo.	bötlägger.
ſacotetan, ⸗ettaa.	multor.	bötlägges.
ſacotus, ⸗uxen.	impoſitio multæ.	bötlägganden.
ſaconalainen, ⸗iſen.	multæ obnoxius.	ſkyldig till böter.
ſacotoin, ⸗ottoman.	liber a multa.	frij för böter.

Sadatan.	*cum deriv. vide in* ſata.	
Sade, ⸗aten.	pluvia.	regn.
ſadecauna, ⸗an.	tempeſtas pluvioſa.	regnachtig wäderlek.
ſateinen, ⸗iſen.	pluvius, pluvioſus.	regnachtig.
ſadan, ⸗ataa.	pluo.	regnar.
ſatelen, ⸗adella.	*frequ. idem.*	
ſatamatoin, ⸗attoman.	non pluvius.	intet regnachtig.
Sadin.	*vide in* ſaan.	
Saha, ⸗an.	ſerra.	ſåg.
ſahamylly, ⸗yn.	domus in qua aſſeres ſerra fiunt.	ſågqwarn.
* ſahalauta, ⸗udan.	aſſer ſerra ſectus.	ſågbräde.
ſahan, ⸗ata.	ſerra ſeco.	ſågar.
ſahatan, ⸗attaa.	ſerra ſecor.	ſågas.
ſahaja, ⸗an.	qui ſerra ſecat.	ſågare.
ſahaus, ⸗uxen.	ſerræ uſus.	ſågande.
ſahatoin, ⸗attoman.	ſerra carens.	ingen ſåg ägande.
ſahamatoin, ⸗attoman.	non ſectus ſerra.	oſågad.
Sahcari, ⸗in.	ſtipendium miniſtrorum eccleſiæ.	präſträttighet.
Sahra, ⸗an.	aratrum biſulcum.	twägrenig plog, ſahwood
ſahrin, ⸗ia.	aro.	plöijer med twägrenig pl
Sahti, ⸗hdin.	potus ſecundarius.	ſwagöl.
Saijas, ⸗an.	virgo ſponſæ comes.	brudjungfru.
Saipio, *l.* ſaipua, ⸗uan.	ſmegma.	twål, ſåpa.
ſaipioitzen, ⸗oita.	ſmegmate lino.	twålar.
ſaipioitan, ⸗oittaa.	ſmegmate linor.	twålas.
Sairas, ⸗ran.	æger, ægrotus.	ſiuk.
ſairaloinen, ⸗iſen.	morboſus, valetudinarius.	ſiuklig.
ſairaus, ⸗uden.	morbus.	ſiukdom.
ſairaſti.	ægre.	ſiukligen.
ſairaſtan, ⸗aa.	ægroto.	är ſiuk.
ſairaſtetan, ⸗ettaa.	*imp. paſſ.* morbus adeſt.	man är ſiuk.
ſairaſtelen, ⸗ella. ſairaſtellan, ⸗eldaa.	*frequ. idem.*	
Saita, ⸗idan.	parcus.	niſt, niugg.
Saitta, ⸗itan.	contus.	ſtång.
Saiware, ⸗en.	lens.	ögnet.
Sala, ⸗an.	*inſ. inde.*	

ſalaa.	clam.	hemligen.
ſalainen, ſ. iſen.	clandeſtinus.	hemlig.
ſalaiſus, ſ. uden.	myſterium.	hemlighet.
ſalaus, ſ. uden.	occultatio: myſterium.	dölſande: hemlighet.
ſalaiſeſti.	clam.	hemligen.
ſalan, ſ. ata.	occulo.	häller hemligt, dölſer, för-
ſalatan, ſ. attaa.	occulor.	fördölſes. (dölſer.
* ſalaminen, ſ. iſen.	occultatio.	fördölſande.
ſalaja, ſ. an.	occultator.	dölſare.
ſalawaimo, ſ. on.	pellex.	hora.
ſalawuoteus, ſ. uden.	*ſcortatio.*	lönſkeläger.
ſalawuoteinen, ſ. iſen.	ſcortator.	ſom brukar lönſkeläger.
* ſalapuria, ſ. an.	clam mordens.	lönſk.
ſalawaarna, ſ. an.	impages.	dymling.
Salacka, ſ. acan.	piſciculi *ſpecies.*	löija.
Salawa, ſ. awan.	ſalix.	pijl, pijlträ.
ſalawainen, ſ. iſen.	ſalignus.	af pijl.
ſalawiſto, ſ. on.	ſalictum.	pijlhage.
Salco, ſ. won.	pertica.	ſtång.
Sale, ſ. en.	lignum ex quo tædæ finduntur.	pårtetrå.
Sali, ſ. in.	atrium, cœnaculum.	ſaal.
Sallatti, ſ. atin.	lactuca.	ſallat.
Sallin, ſ. ldia.	permitto, tolero.	efterlåter, tål, tillſtådier.
ſallitan, ſ. ittaa.	permittor, toleror.	efterlåtes, tåles.
ſaldimus, ſ. uren.	permiſſio, tolerantia.	tillſtådielſe.
ſaldimatoin, attoman.	intolerabilis.	otålelig.
Salo, ſ. on.	inſula: ſylva denſa.	ö: tiock ſkog.
Salpa, ſ. lwan.	obex.	bom, ſtångſel.
ſalpan, ſ. ata.	obſero, obicem pono.	ſtånger in, ſ. före.
ſalpatan, ſ. attaa.	obſeror, incarceror.	inſtånges, hindras.
ſalpamatoin, attoman.	non obſeratus.	oſtångd.
* Salpetari, ſ. in.	ſal petræ, nitrum.	ſalpeter.
Salwan, ſ. ata.	valeo mordere, *l.* ſcindere.	bijter på.
ſalwamatoin, ſ. attoman.	impotens mordere, *l.* ſcindere; hebes.	ſlö; ſom intet biter på.
Schwen, ſ. eta.	caſtro.	ſnöper, gialler, ſkär ut.
ſalwetan, ſ. ettaa.	caſtror.	ſnöpes, utſkäres.

alwelen, ſella. alwellan, ſeldaa.	*frequ. idem.*	
ſalweja, ſan.	caſtrator.	ſnöpare.
ſalwematoin, ſattoman.	non caſtratus.	oſnöpt.
ſalwio, ſon.	caſtratus.	ſnöpt, ſnöping; wal
ſalwohärkä, ſrjän.	bos caſtratus.	giäld oxe.
ſalwocucko, ſucon.	capus.	kapun, giäld tupp.
Salwo, ſon.	frumenti repoſitorium,	lår, binge.
Sama, ſan.	*idem.* (cumera.	ſamme.
ſamancaldainen, ſiſen.	ſimilis.	lijk.
Samba, *l.* ſammas, ſmban.	aphthæ.	träſk.
Sambi, ſin.	ſturio *piſcis.*	ſtör.
Sametti, ſetin.	villoſum holoſericum.	ſammet.
ſamettinen, ſiſen.	ex holoſerico villoſo.	af ſammet.
Sammacko, ſacon.	rana.	groda, padda.
Sammala, ſan.	muſcus.	måſa.
ſammaloitzen, ſittaa.	muſco munio.	mößiar.
ſammaloitan, ſittaa.	muſco manior.	mößias.
ſammaloitzeminen, ſiſen.	muſci adhibitio.	mößiande.
Sammio, ſon.	dolium.	kar.
Sammun, ſua.	extinguor.	ſläknar.
ſammutan, ſuttaa.	extinguo.	ſläcker.
ſammutetan, ſettaa.	extinguor.	ſläckes.
ſammuttelen, ſutella. ſammutellan, ſeldaa.	*frequ. idem.*	
ſammutus, ſuxen.	extinctio.	ſläckande.
ſammuttaja, ſan.	extinctor.	ſläckare.
ſammumatoin, ſattoman.	extingui neſcius.	ſom ei ſläknar.
ſammuttamatoin, ſatman.	non extinctus.	oſläkt.
*Samo, ſon.	curſus effuſior.	lopp, rånn.
ſamoan, ſoita.	cum impetu feror, cur-	rånner.
ſamoilen, ſilla.	*frequ. idem.* (ro.	
Sana, ſan.	verbum, vox, vocabulum.	ord.
ſanalaſcu, ſun.	proverbium, adagium.	ordſpråk.

ſananparſi, ſ. rren.	mos loquendi.	ordaſätt.
ſananſaattaja, ſ. an.	nuncius, internuncius.	bodbärare.
ſaneljas, ſ. an.	dicax, loquax.	ordför, talig.
ſanatoin, ſ. attoman.	carens verbis.	ordlös.
ſanon, ſ. oa.	dico, ajo.	säger.
ſanotan, ſ. ottaa.	dicor.	säges.
ſanelen, ſ. ella. / ſanellan, ſ. eldaa.	*frequ. idem.*	
ſanoilen, ſ. illa.	altercor.	ordkaſtas.
ſanoja, ſ. an.	dicens, narrator.	ſom säger.
ſanoma, ſ. an.	rumor, fama.	rykte.
ſanomatoin, attoman.	ineffabilis.	oſäijelig.
ſanomattomaſti.	ineffabili modo.	oſäijeligen.
ſanajalca, ſ. alan.	filix, filicula.	ormbuncka.
Sanga, ſ. an.	anſa *vaſis.*	fatan.
ſangallinen, ſ. iſen.	anſam habens.	ſom har fatan.
ſangatoin, ſ. attoman.	carens anſa.	utan fatan.
Sangari, ſ. in.	heros.	hielte.
Sangen.	valde.	mycket, ganſka.
Sango, ſ. on.	fiſula.	ämbar.
Saparo, ſ. on.	cauda pecudis, *l.* ſuis.	ſwantz på ſmå boſkap.
Sapeli, *vide* ſabeli.		
Sapila, ſ. an.	vectis quo portatur.	häfwel, häfſtång.
Sappi, ſ. apen.	fel.	galle.
ſapillinen, ſ. iſen.	felleus.	galle tillhörig: ſom har gal-
ſapetoin, ſ. ettoman.	felle carens.	utan galle. (le.
*Sapſo, ſ. on.	ilia.	weka lifwet, liumſka.
*Sara, ſ. an.	carex.	ſtarrgräs.
* ſarawiſto, ſ. on.	carectum.	ſtarräng.
Sarapuu, ſ. un.	corylus.	haßel.
* ſarawiſto, ſ. on.	coryletum.	haßelſkog.
Sarana, *vide* ſäränä.		
Sarca, ſ. aran.	portio agri, jugerum.	teg.
ſarcainen, ſ. iſen.	minor agri portio.	liten teg.
ſaratoin, ſ. attoman.	nullam agri portionem poſſidens.	utan teg.
Sarca, ſ. an.	pannus levidenſis.	walmar.
ſarcainen, ſ. iſen.	ex panno craſſo.	af walmar.
Sarja, ſ. an.	dimenſio certa rei.	wiß del af ett ting.

item:	determinatus numerus fœtus: omnis eorundem parentum ſoboles.	kulle.
Sarwa, ⁊an.	lutra.	utter.
Sarwi, ⁊en.	cornu.	horn.
ſarwinen, ⁊iſen.	corniculum.	litet horn.
ſarwillinen, ⁊iſen.	cornutus, corniger.	ſom har horn.
ſarwitoin, ⁊ittoman.	cornuum expers.	hornlös.
Saſupää, ⁊ån.	gena, os genæ.	kindben.
Sata, ⁊dan.	centum.	hundrade.
* ſadannes, ⁊nen.	centeſimus.	hundrade.
* ſadoin, *l.* ſadettain.	per centena.	hundrade och hundrad
* ſatakertainen, ⁊iſen.	centuplex.	hundradefaldig.
* ſatakertaiſeſti.	centuplicato.	hundradefalt.
ſatacunda, ⁊unan.	centuria: ditio biorneburgenſis.	hundari: biörneborgs l
ſatiainen, ⁊iſen.	pediculus inguinarius.	flatlus.
ſatajaleamen, ⁊iſen.	*idem.*	
ſadanpäämies, ⁊ehen.	centurio.	ryttmäſtare: capitein.
ſadatan, ⁊attaa.	imprecor *centena mala.*	förbannar, önſkar ond
ſadatetan, ⁊ettaa.	diris devoveor.	blijr förbannad af nå
ſadatteten, ⁊atella. ſadatellan, ⁊eldaa.	*freqa. idem.*	
ſadatus, ⁊uxen.	diræ, imprecatio.	ond önſkan, förbanna
ſadattaja, ⁊an.	qui diras evomit.	fwårjare, förbannare.
ſadattelia, ⁊an.	*idem.*	
Satama, ⁊an.	portus.	hamn.
Satan, ſatanas.	ſatan.	ſatan.
Sato, *vide in* ſaan.		
Satu, ⁊dun.	actio forenſis.	rättegång: ſak.
Satula, ⁊an.	ephippium.	ſadel.
* ſatulanwyö, ⁊ön.	cingulum equi.	ſadelgiordel.
ſatulanpuca, ⁊an.	prora ephippii.	ſadelknapp.
ſatuloitzen, ⁊ika.	ſterno equum, ephippio onero.	ſadlar.
ſatuloitan, ⁊ittaa.	ephippio oneror.	ſadlas.
ſatuloitzeminen, ⁊iſen.	impoſitio ephippii.	ſadlande.
ſatulatoin, ⁊attoman.	ephippio carens.	utan ſadel.

satuloitzematoin, ⸗attoman.	non stratus equus.	osadlad.
Satun, ⸗attua.	tango, attingo.	rörer wid, kommer wid.
satutan, ⸗uttaa.	tangere facio.	låter röra wid.
satutetan, ⸗ettaa.	tangere fiuor.	låtes komma wid.
satuttelen, ⸗utella. / satutellan, ⸗eldaa.	*frequ. idem.*	
sattuminen, ⸗isen.	attactus.	widrörande.
sattuma, ⸗an.	nota tactus.	märcke af widrörandet.
satutus, ⸗uxen.	promotio attactus.	widrörelsens lagande.
sattumatoin, ⸗attoman.	intactus *immediate.*	orörd.
satuttamatoin, ⸗attoman.	intactus *mediate.*	som ingen låtit röra.
Sauco, ⸗on.	lutra.	utter.
Sauma, ⸗an.	sutura.	söm.
Sauna, ⸗an.	balneum.	bad, badstugu.
saunotan, ⸗ottaa.	balneo.	badar.
saunotetan, ⸗ettaa.	balneor.	badas.
saunottaja, ⸗an.	balneator.	badare.
saunajacko, ⸗on.	asellus.	gråsugga.
Saura, ⸗an.	acervus fœni.	höstack.
Saura, ⸗an.	indefessus.	osörtruten, som intet för⸗
Sauwa, ⸗an.	baculus, scipio.	käpp, staf. (tröttas.
* sauwainen, ⸗isen.	bacillus.	liten staf, käpp.
sauwoin, ⸗imen.	contus.	bårling.
sauwatoin, ⸗attoman.	baculo carens.	som intet har staf.
sauwoin, ⸗ota.	conto ago.	stöter fram med bårling.
sauwoitan, ⸗oittaa.	conto agor.	drifwes med bårling.
Sawiricko, ⸗icon.	vimen quo temones vehiculo alligantur.	fimberstång; widia, skakel⸗ lånck.
Sawi, ⸗en.	argilla.	leer.
sawinen, ⸗isen.	argillaceus: argillosus.	af leer: lerig.
* sawean, ⸗eta.	lino argilla, argilla firmo.	leerslår.
* sawencarwainen, ⸗isen.	argillacei coloris.	leerfärgad.
sawenwalaja, ⸗an.	figulus.	krukmakare, pottmakare.
sawipääskyinen, ⸗isen.	riparia hirundo.	leersswala.
sawipuoli, ⸗en.	impetigo, lichen.	reeform.
sawipyörä, ⸗än.	*idem.*	
sawipuolenruoho, ⸗on.	rumex.	hästsyra.

ſawiruoho, ⸗on.	atriplex ſylveſtris media.	will målla.
Sawolaxi, ⸗ahden.	ſawolaxia.	ſawolax, ſawoland.
ſawonmaa, ⸗an.	*idem.*	
ſawolainen, ⸗iſen.	ſawolaxius, ſawonus.	ſawolax bo.
Sawu, *l.* ſau, *quibusdam* ſauwu, ⸗un.	fumus.	rök.
ſawuinen, ⸗iſen.	fumoſus.	rökig.
ſawutoin, ⸗uttoman.	expers fumi.	utan rök.
ſautan, *vel* ſawutan, ⸗uttaa.	infumo.	röker, låter rökas.
ſau⸗ *l.* ſawutetan, ⸗etaa.	infumor.	rökes.
ſau⸗ *l.* ſawuttelen, ⸗utella.	*frequ. idem.*	
ſau⸗ *l.* ſawuteltan, ⸗eldaa.		
ſau⸗ *l.* ſawuttamatoin, ⸗attoman.	non infumatus.	orökt.
ſau⸗ *l.* ſawuruoho, ⸗on.	ſophia chirurgorum.	ſoegräs.
Saxa, ⸗an.	germania: germanus.	tyſkland: tyſk.
ſaxanmaa, ⸗an.	germania.	tyſkland.
ſaxalainen, ⸗iſen.	germanus.	tyſk.
* ſaxandalari, ⸗in.	thalerus imperialis, joachimicus.	rikſdaler.
ſaxanminttu, ⸗udun.	baſilicum majus.	baſilika.
ſaxannockoinen, ⸗iſen.	urtica romana.	romerſk näſſla.
ſaxanpihlawa, ⸗an.	ſorbus.	oxel.
* ſaxanpähkinä, ⸗än.	nux juglans.	wallnöt.
ſaxanſallatti, ⸗atin.	endivia.	endiwia.
Saxi, ⸗en, *i.* ſaxet, *pl.*	forfex, forpex.	ſax.
ſaxitoin, ⸗ittoman.	deſtitutus forfice.	ſom ingen ſax äger.
Sää, ⸗än.	tempeſtas: commoditas vecturæ.	wäderlek: föhre.
ſäätöin, ⸗ättömän.	vecturæ incommodus.	otiänlig till föhre.
ſääricko, ⸗icon.	tempeſtas vecturæ incommoda.	menföhre.
* ſäänriiſta, ⸗iſtän.	vecturæ deliquium.	föhrfall.
Sää, ⸗än.	filum ſeu pars funis.	tråd eller ſnöre däraf rep ſammanſnos.

⸗ſäinen,

ſåinen, ſiſen.	-plex.	faldig, trådig.
Sååmiſkå, ån.	aluta.	ſämſk.
ſååmiſkåinen, iſen.	ex aluta.	af ſämſk.
Sååri, en.	crus.	been, ſkenben.
ſåårilun, un.	canna cruris.	benpipa.
* ſååriſterå, ån.	tibia.	benpipa.
ſåårenterå, ån.	*idem.*	
ſåårys, yxen.	tibiale.	ſnöſocka, ſtöfwelett.
* ſååriſucka, ucan.	*idem.*	
Sååſki, en.	culex minor.	ſmå mygg.
ſååſkelåinen, iſen.	*idem.*	
Sååſtån, ſtåå.	parco; ſervo.	ſkonar; ſparer.
ſååſtetån, ettåå.	parcor: ſervor.	ſkones: ſpares.
ſååſtelen, ellå. } ſååſtellån, eldåå. }	*frequ. idem.*	
ſååſtö, ön.	parcitas.	beſparning.
* ſååſtåmys, yxen.	parſimonia.	ſparſamhet.
ſååſtåjå, ån.	parcus, ſervans.	ſparare, knapp, niugg.
ſååſtåwåinen, iſen.	*idem.*	
ſååſtåwåiſeſti.	parce.	knapt, niugt.
ſååſtåmåttöin, åttömån.	liberalis; prodigus.	ſom ei ſpar; ſlöſare.
ſååſtåmåttömåſti.	liberaliter: prodige.	frikoſtigt: ſlösachtigt.
Sååty, ådyn.	ſtatus; conditio.	ſtånd.
ſåådån, åtå.	ordino, ſtatuo.	förordnar, ſtadgar.
ſåånnån, åtå.	*idem.*	
ſååtetån, *contr.* ſååtån, ttåå.	ordinor, ſtatuor.	förordnas, ſtadgas.
ſååttelen, ådellå. } ſåådellån, eldåå. }	*frequ. idem.*	
ſåådyn, ådyå.	ordini me ſubmitto.	blifr ordentelig.
ſååtån, åtå.	explico mergites ad trituram.	utbreder ſäd till tröſkning.
ſååtö, ön.	expoſitio ad trituram.	tröſkekårfwors utbredande
ſååndö, nnön.	ordinatio, diſpoſitio.	förordnande.
ſååtös, öxen.	ſtatutum, diploma.	förordning, påbud.
ſååttåjå, ån.	ordinator, legislator.	förordnare, laagſtichtare.
ſåådyllinen, iſen.	ordinis obſervans.	ſkickelig, ordentelig.
ſåådyllſeſti.	ordinate.	ordenteligen.

ſäädytöin, ſyttömän.	inordinatus.	oordentelig.
ſäädyttömäſti.	inordinate.	oſkickeliga, oordenteliga.
ſäännyn, ſndyä.	*idem.*	
Sääri, ſen.	milvus, haliætus.	glada.
Säcki, ſäkin.	ſaccus.	ſäck.
ſäckinen, ſiſen.	ſacculus.	liten ſäck.
ſäkillinen, ſiſen.	ad ſaccum pertinens.	ſäck tillhörig.
ſäkitöin, ſittömän.	carens ſacco.	utan ſäck.
Säde, ſäten.	radius.	ſtråle.
ſäteinen, ſiſen.	radioſus, radiatus.	ſtråleſull.
Säen, ſäkeä, l. äetä.	prunas congero. * præcipito.	karar glöden tillſamman. * nedſöſer.
ſäetän, ſettää.	congeror: præcipitor.	karas ihop. * nedſöſes.
ſäkeminen, ſiſen.	præcipitatio: congeſtio.	* nedſöſning: ſammankarande.
ſäkö, ſöön.	acervus prunarum.	ſammankarade glöd.
ſäkemätöin, ſättömän.	non congeſtus.	intet ſammankarad.
Sähin, hkiä.	tacite luctor *ceu in tenebris.*	ſtimmar; bråtas tyſt.
ſähitän, ſittää.	*imperſ. paſſ.*	man bråtas ſachta.
ſähinä, ſän.	tacita lucta: ſonus index luctæ.	ſtimm: gny af ſtimm.
Säickä, ſikän.	terriculum equorum.	häſtſkråmma.
ſäikytän, ſyttää.	terreo.	ſkråmer.
ſäikytetän, ſettää.	terreor.	ſkråmes.
ſäikytys, ſyren.	territatio.	ſkråmande.
ſäikyttäjä, ſän.	territans.	ſom plågar ſkråma.
Säilytän, ſyttää.	condo, ſervo.	giömer, förwarar.
* ſäilytys, ſyren.	ſervatio.	giöme, gömſel.
* ſäilyttäjä, ſän.	qui ſervat.	gömmare.
Säki, ſen.	confinium ſcapularum in jumentis.	manck.
Sälkö, ſöön.	equuleus anniculus.	ett års gammal ſäle.
Sälli, ſin.	procax, effrenis.	dryg, öfwerdådig ſälle.
Sälſi, l. ſelſi.	ſodalitium vulgi.	gement folkz ſamqwäm.
Sälytän, ſyttää.	onus impono, onero.	häfwer på.
ſälytetän, ſettää.	oneror.	belaſtas, betunges.
ſälyttäminen, ſiſen.	oneris impoſitio.	påhäfning.
ſälytys, ſyren.	*idem.*	
item:	12 tonnarum onus.	läſt, 12 tunnor.

ſälyttåjå, ſ. ån.	onerator.	påhåfware.
Sämbylå, ſ. ån.	ſimila.	ſämla.
Sänäjalca, ſ. lan.	*vide* ſanajalca *in* ſana.	
* Sängi, ſ. en.	ſtipula, demeſſo frumento relicta ad radicem pars caulis.	ſtubbe.
* ſängipeldo, ſ. lon.	ager demeſſus.	ſtubbåker.
Sängy, ſ. yn.	lectus.	ſäng.
* ſängyä teen, ſ. ehdå.	ſterno lectum.	båddar.
Säränå, ſ. ån.	cardo.	gångjärn.
Säre, ſ. en.	fiſſura in ligno.	ſpilra.
ſäriſen, ſ. ſtå.	fiſſus ſtrideo.	hwijnar ſom en ſpilra.
ſäriſtän, ſ. ſtää.	ſino fiſſuram ſtridere.	låter ſpilran hwijna.
ſärinä, ſ. ån.	ſtridor fiſſi agitati.	ſpilrans hwijnande.
ſärjen, ſ. rkeä, *l.* jetä.	frango; irritum facio: doleo ex vulnere.	bryter; bråkar: wärcker.
ſärjetän, ſ. ettää.	frangor.	bräckes, brytes.
ſärkelen, ſ. rjellä. } ſärjellän, ſ. ldää. }	*frequ. idem.*	
ſärjyn, ſ. rkyä.	ſum fragilis, frangor *ex idem.*	går ſönder.
ſärjennyn, ſ. ndyä.	(*memet.*	
* ſärkywäinen, ſ. iſen.	fragilis.	oſtadig, bräcklig.
ſärkywäiſys, ſ. yden.	fragilitas.	bräcklighet.
ſärkeminen, ſ. iſen.	fractio: dolor vulneris.	bräckiande, brytande: (wärck.
ſärkemätöin, ſ. ättömän.	non fractus.	obruten.
Särki, ſ. rjen.	gobius, *laſo.*	mört.
Särpän, ſ. ää.	ſorbeo, ſorbillo.	ſuper.
ſärwätän.	*paſſ. imperſ.*	man ſuper.
ſärpelen, ſ. rwellä. } ſärwellän, ſ. ldää. }	*frequ. idem.*	
ſärpäjä, ſ. ån.	pitiſſans.	ſupare.
ſärpäminen, ſ. iſen.	ſorbitio.	ſupande.
ſärwin, ſ. rpimen.	obſonium.	ſegel, ſofwel.
ſärwillinen, ſ. iſen.	obſonium habens.	ſofwelachtig, ſom har ſofwel.
ſärwitöin, ſ. ittömän.	obſonio deſtitutus.	ſom intet har ſofwel.
* Säyläs, ſ. ån.	virgultum quo corticea vaſa colligantur.	qwiſtar hwarmed näfwer riſwor ihop ſättias.

ſäylyn, ⸗yä.	conſervor.	blijr förwarad.
ſäylytän, ⸗yttää.	conſervo.	förwarar.
ſäylytetän, ⸗ettää.	conſervor.	förwaras.
ſäylytys, ⸗yxen.	conſervatio.	förwarande.
Säynäjä, ⸗än.	cyprinus anguſtior.	ijd.
ſäynäs, ⸗än.	*idem.*	
*Scaappi, ⸗apin.	capſa, repoſitorium.	ſkäp.
*Scorpioni, ⸗in.	ſcorpius.	ſcorpion.
*Scruuwi, ⸗in.	cochlea.	ſkruf.
* ſcruuwan, ⸗ata.	cochlea moveo.	ſkrufwar.
ſcruuwatan, ⸗attaa.	cochlea trahor.	ſkrufwas.
Se, ⸗ſen.	ille, iſte, ipſe.	den, det.
ſinne.	eo, iſthuc.	dijt.
ſijtä.	inde, ex eo.	däriſrån, däruter.
ſieldä.	exinde.	däriſrån.
ſiellä.	ibi.	där.
ſencaldainen, ⸗iſen.	talis.	ſådan.
ſiinä.	ibi, in iſto.	där, däruti.
ſijhen.	in illud.	dijt, i det.
Seca, ⸗an.	medium, confuſio, congeries.	ibland, hop.
ſecainen, ⸗iſen.	mixtus, confuſus.	ſammanblandad.
ſeculainen, ⸗iſen.	intermixtus.	blandad.
ſeculi, ⸗in.	hordeum avena mixtum.	blandſäd.
ſecaſeura, ⸗an.	turbæ.	blänning i folcket.
ſecaſeurainen, ⸗iſen.	turbulentus.	bullerſam, oordentlig.
ſecaſeuraiſus, ⸗uden.	turbæ.	bullerſambet, oordning
ſecaſeuraiſeſti.	turbulenter.	bullerſamligen, utan or[illegible]
* ſecaiſin.	permixtim, confuſe.	blandigt. (ning
ſecoan, ⸗eota.	miſceor, miſceo me.	blandas uti.
ſecaun, & ſecannun, ⸗ndua.	*idem.*	
ſecoitan, ⸗ittaa.	miſceo, confundo.	blandar.
ſecoitetan, ⸗ettaa.	miſceor.	blandas.
ſecottaja, ⸗an.	miſcere ſolens: turbator.	blandare: uproriſk.
ſecoitus, ⸗uxen.	mixtura.	blandning, *act.*
ſecoittaminen, ⸗iſen.	*idem.*	
ſecannus, ⸗uxen.	*idem. paſſ.*	
ſecoittamatoin, ⸗attoman.	non mixtus.	oblandad.

ſecali,

ſecali, ⸗in.	cibus ex olere & piſis.	ärtkål.
Seh. *verb. def. 2 p. ſing. imperat. in plur.* ſehkat.	ecce, accipe, accipite.	ſij här, tag, tager.
Seicko, ⸗con, *l.* ſeicku, ⸗cun.	furca ſeu pedunculus tædis tenendis.	pårthållare.
ſeickuinen, ⸗iſen.	*dimin. idem.*	
Seijas, ⸗an, *l.* ſeijes, ⸗en.	ſerenitas.	klart wäder.
ſeijaſta, *imperſ.*	ſerenat.	klarnar.
ſeijeſtä.	*idem.*	
ſeikenen, ⸗ijetä.	fio ſerenus.	blijr klar.
Seili, ⸗in.	velum.	ſegel.
ſeilan, ⸗ata.	vela facio.	ſeglar.
ſeilatan, ⸗aita.	*imperſ.*	man ſeglar.
Seimi, ⸗en.	præſepe.	krubba, bås.
Seinä, ⸗än.	paries.	wägg.
ſeinäinen, ⸗iſen.	*dimin. idem.*	
ſeinus, ⸗uxen.	ceſpes parieti aggeſtus.	mullbånck.
ſeinuſtan, ⸗aa.	ceſpitem aggero.	giör mullbånck.
ſeinuſtetan.	*imp. paſſ.*	giöres mullbånck.
Seipi, ⸗win.	*laſo* longior.	långmört, ſtåmfiſk.
Seiſon, ⸗oa.	ſto.	ſtår.
ſeiſotan,	*imp. paſſ.* ſtatur.	man ſtår.
ſeiſatan, ⸗attaa.	ſiſto.	törnar, låter ſtadna, ſtillar.
ſeiſatetan, ⸗ettaa.	ſiſtor.	törnas, ſtilles.
ſeiſaun, *l.* ſeiſannun, ⸗ndua.	ſubſiſto.	ſtadnar.
ſeiſattelen, ⸗atella.	*frequ. idem.*	
ſeiſatus, ⸗uxen.	tardatio, actus conſiſtendi.	ſtadnande.
ſeiſominen, ⸗iſen.	ſtatio.	ſtående.
ſeiſowainen, ⸗iſen.	ſtabilis.	ſtåndig, ſtåndachtig.
ſeiſowaiſus, ⸗uden.	ſtabilitas, perſeverantia.	ſtåndachtighet, ſtåndighet.
ſeiſowaiſeſti.	conſtanter.	ſtåndigt, ſtåndachtigt.
ſeiſomatoin, ⸗attoman.	inconſtans.	obeſtåndig.
ſeiſomattomus, ⸗uden.	inconſtantia.	obeſtåndighet.
ſeiſomattomaſti.	inconſtanter.	obeſtåndigt.
* ſeiſautan, ⸗uttaa.	ſiſto.	låter ſtadna.
ſeiſautetan, ⸗ettaa.	ſiſtor.	törnas, ſtillas.
Seitzemän, *gen. ſim. nom.*	ſeptem.	ſiu.
ſeitzemäs, ⸗ännen.	ſeptimus.	ſiunde.

ſeitzemäſti.	ſepties.	ſiu gånaor.
ſeitzemåri.	ſeptimo.	till det ſiunde.
ſeitzemån toiſta kymmendå.	ſeptendecim.	ſiutton.
ſeitzemån colmatta kymmendå.	viginti ſeptem.	tiugu ſiu.
ſeitzemån neljåttå kymmendå.	XXXVII.	37.
ſeitzemån wijdettå kymmendå.	XLVII.	47.
ſeitzemån cuudetta kymmendå.	LVII.	57.
ſeitzemån ſeitzemåttå kymmendå.	LXVII.	67.
ſeitzemån cahdexatta kymmendå.	LXXVII.	77.
ſeitzemån yhdexåttå kymmendå.	LXXXVII.	87.
ſeitzemån kymmendå.	ſeptuaginta.	70.
ſeitzemån kymmenes.	ſeptuageſimus.	ſiuttijonde.
ſeitzemån ſataa.	ſeptingenti.	ſiuhundrade.
ſeitzemån tuhatta.	ſeptem mille.	7000.
ſeitzemån toiſta ſataa.	centum & ſeptem.	107.
ſic ſeitzemån colmatta, cuudetta, yhdexåttå ſataa.	ducenti, quingenti, octingenti ſeptem.	207, 507, 807.
ſeitzemås toiſta, neljåttå, cahdexatta kymmendå.	decimus ſeptimus, trigeſimus ſeptimus, ſeptuageſimus ſeptimus.	ſiuttonde, trettionde, ſiuttionde ſiunde.
Seiwås, =ipån.	pertica, fuſtis; fulcrum	ſtång, ſtör, gårſle-ſtör.
ſeipåinen, =iſen.	*dimin. idem.* (ſepis.	
ſeiwåſtån, =ſtåå.	perticis fulcio.	ſtörar, med ſtör ſtödier.
ſeiwåſtetån, =ettåå.	perticis fulcior.	ſtöres, ſtödies med ſtör.
ſeiwåſtåminen, =iſen.	perticarum oppoſitio ſe- (pi.	ſtörande.
ſeiwåſtåmåtöin, =åttömån.	non fultus pertieis.	oſtörad.
Selå.	cum, &, ſimul.	ſå, både.
Selkå, =ijån.	dorſum.	rygg.

ſelſåkås, ſ. åckån.	dorſum habens.	futryggig; krokot.
ſelkämys, ſ. yxen.	onus portatile.	börda ſom på rygg bäres.
ſelkäyvij, ſ. in.	ſpina dorſi.	ryggben.
ſelkäluu, ſ. un.	*idem.*	
ſelkärango, ſ. on.	*idem.*	
Selkiä, *l.* ſelwä, ſ. ån.	clarus, perſpicuus: enodatus: defæcatus.	klar, tydelig: redig.
ſelkiäſti.	clare, perſpicue.	klarligen, tydeligen.
ſelwäſti.	*idem.*	
ſelitän, ſ. ittää.	explico: enodo: defæco.	uttyder, förklarar: utreder: giör klart.
ſelitetän, ſ. ettää.	explicor: enodor: defæcor.	förklaras: utredes: giörs klart.
ſelittelen, ſ. itellä. ſelitellän, ſ. eldää.	*freqn. idem.*	
ſelkenen, ſ. ljetä.	clareſco.	klarnar.
ſelitys, ſ. yxen.	explicatio: enodatio: a fæcibus purgatio.	uttydning: utredande: klargiörande.
ſelittäjä, ſ. ån.	exegeta: enodator: fæces expurgans.	uttydare: utredare: klargiörare.
ſelittämätöin, ſ. åttömän.	non explicatus: non enodatus: non defæcatus.	oförklarad: intet utredd.
* ſelwätuimus, ſ. uden.	fortitudo, induſtria.	tapperhet, behändighet, flör.
Sembi, ſ. in.	ſturio.	
Semmengin.	præſertim, præcipue.	i ſynnerhet, beſynnerligen.
Senimoinen, ſ. iſen.	*contractum a*	
ſenmuotoinen, ſ. iſen.	talis.	ſådan, dylik.
Sepo, ſ. on.	album caput ſeu collum	ſom har hwitt huſwud eller (hals.
ſepale, ſ. en.	*idem.* (habens.	
ſepalus, ſ. uxen.	limbus, inſtita.	bräm.
ſeppele, ſ. en.	faſcia crines colligans.	hårband.
Seppä, ſ. epän.	faber, opifex.	ſmed, handwärkare.
ſepismies, ſ. hen.	qui fabri opera utitur.	ſom låter ſmida.
Serkku, ſ. rcun.	conſobrinus.	ſyſkonebarn.
ſerckuinen, ſ. iſen.	*dim. idem.*	
Setä, ſ. dän.	patruus.	faderbroder.
Seula, ſ. an.	cribrum.	ſicht, ſåll.
ſeulainen, ſ. iſen.	plejades.	ſiuſtiärnan.
ſeulon, ſ. oa.	cribro, incerno.	ſichtar, ſållar.

ſeulotan, ſ. ottaa.	cribro purgor.	ſichtas, ſållas.
ſeuloja, ſ. an.	cribro ſuccernens.	ſichtare, ſållare.
ſeulous, ſ. uren.	diſcretio facta cribro.	ſichtande, ſållande.
ſeulominen, ſ. iſen.	*idem.*	
ſeulomatoin, ſ. attoman.	non cribratus.	oſållad, oſichtad.
Seuna, ſ. an.	trabs ardens volutata in agro ſylveſtri.	ſwidie wåltſtock.
* ſeunaan, ſ. ata.	conveho trabes arſuras.	kör fram wålteſtockar.
Seura, ſ. an.	comitatus.	följe, ſällſkap.
* ſeuracunda, ſ. nnan.	eccleſia.	förſamling.
ſeuran, ſ. ata.	comitor, ſequor.	följer.
ſeuratan, ſ. attaa.	*imperſ. paſſ.*	följes.
ſeurailen, ſ. illa.	*frequ.* comitor, ſequor.	följer.
ſeuraja, ſ. an.	comes; ſequens.	följer lag; efterföljare.
ſeuraminen, ſ. iſen.	ſequendi actus.	följande.
ſeuratoin, ſ. attoman.	comitatus expers.	utan följe.
Sia, ſ. an.	locus; ſpatium.	ſtälle; rum.
* ſiawa, ſ. an.	ſpatioſus.	wijd, rumrijk.
ſiallinen, ſ. iſen.	*idem.*	
ſiatoin, ſ. attoman.	anguſtus, locum non habens.	rumlös.
ſioitan, ſ. oittaa.	loco, colloco.	ſtäller på ſitt rum.
ſioitetan, ſ. ettaa.	collocor, locor.	ſtälles på ſitt rum.
ſioittelen, ſ. itella. / ſioitellan, ſ. eldaa.	*frequ. idem.*	
ſioitus, ſ. uren.	collocatio.	ſtållande på ſitt rum.
ſioittaminen, ſ. iſen.	*idem.*	
ſioitteleminen, ſ. iſen.	*idem.*	
ſioittaja, ſ. an.	ordinator.	ſom ſtäller i ordning.
ſioittamatoin, ſ. attoman.	non collocatus.	intet ſtälld i ſitt rum.
Sica, ſ. ian.	ſus.	ſwin.
ſicamas, ſ. an.	ſui ſimilis.	ſwinachtig.
ſicainen, ſ. iſen.	*idem.*	
ſianpuola, ſ. an.	myrtillus farinaceus.	miöllingon, ſwinbär.
ſianmaltza, ſ. an.	filipendula.	ſtenbräcka.
ſianleuvanlehti, hden.	telephium.	ſoofylla.
ſiankärſänruoho, ſ. on.	millefolium.	ſargräs.
Sicoan, ſ. oa.	colligo, *maxime aquam.*	ſamkar, låter intet afkomma.

ſicoitus,

sicoitus, -uxen.	collectio *posito obice.*	samkande; dämning.
Sico, -on.	lascivia pecudis.	stimtid för små boskap.
sicuri, -in.	lascivus, petulcus.	löpsk.
sicotan, -ottaa.	lascivio *modo caprarum.*	är löpsk.
sicotus, -uxen.	modus lasciviendi.	löpskhet.
Sicuna, -an.	vappa.	effterlack.
Sidon, -itoa.	ligo, vincio.	binder.
sidotan, -ottaa.	ligor, vincior.	bindes.
sitelen, -idellä. } sidellän, -eldää. }	*frequ. idem.*	
side, -iten.	vinculum.	band.
sidetöin, -ettömän.	destitutus vinculo.	som ei har band.
sitoja, -an.	ligans.	bindare.
sitoma, -an.	manipulus.	sädesband.
sitominen, -isen.	colligatio.	bindande.
sitomatoin, -attoman.	non ligatus.	obunden.
Siecailen, -illa.	cunctor.	dröijer.
siecaileminen, -isen.	cunctatio.	dröijande.
Siellä; sieldä: sijnä: sijtä:	sijhen: *etc. vide in se.*	
Sielu, -un.	anima rationalis.	siäl.
sieluinen, -isen.	*dimin idem.*	
sielutoin, -uttoman.	carens anima.	utan siäl.
sielunpaimen, -enen.	pastor animarum.	siälsörjare.
Sieme, -en.	haustus, potus.	dryck, sup.
Siemen, -enen.	semen.	säd, frö.
Sieni, -en.	fungus.	swamp.
* sieninen, -isen.	fungosus.	swampig.
Sieppan, -epata.	surripio.	snapper bort, tager oför-
siepatan, -attaa.	surripior.	bortsnappas. (märkt.
sieppailen, -epailla. } siepaillan, -epaildaa. }	*frequ. idem.*	
sieppaus, -uxen.	surripiendi actus.	bortsnappande.
Siera, -an.	cos rubra, *l.* albicans.	hwättia, sända.
* sieratun, -ua.	pedum exulcerationem contraho humore vernali.	får sära fötter af wärwatn.
Sierain, -imen.	naris.	näsbär.
Siestama, -an.	bacca ribis sylvestris rubra.	röda wijnbär: degbär.

ſieſtamainen, ⁊iſen.	ribes rubra ſylveſtris.	wijn⁊ beg⁊ bårsbuſke.
Sieſtarlainen, ⁊iſen.	ribes baccis nigris.	tijſtronbuſke.
Sihtingi, ⁊in.	luſtratio militum.	beſichtning.
Sijca, ⁊ijan.	turdus *piſcis*.	ſijk.
ſijcamas, ⁊an.	callidus.	ſijkachtig, liſtig.
Sijdån, ⁊ijtå.	fero, patior.	tål.
Sijli, ⁊in.	*filtrum*, colum.	ſijl.
ſijlan, ⁊ata.	colo, *filtro*.	ſijlar.
ſijlatan, ⁊attaa.	color, *filtror*.	ſijlas.
ſijlaelen, ⁊ella. } ſijlaellan, ⁊eldaa. }	*frequ. idem*.	
ſijlaus, ⁊uxen.	*filtratio*, percolatio.	ſijlande.
ſijlaja, ⁊an.	qui colat.	ſijlare.
ſijlamatoin, ⁊attoman.	non colatus.	oſijlad.
Sijma, ⁊an.	filum, *l.* lorum ex ſcapo pendens, ſcutica.	ſnöre: ref: piſka.
ſijman, ⁊ata.	ferio ſcutica, *l.* loro.	ſlår med ſnöre eller piſka.
ſijmatan, ⁊attaa.	ſcutica vel loro cædor.	ſlås med piſka.
ſijmaelen, ⁊ella. } ſijmaellan, ⁊eldaa. }	*frequ. idem*.	
ſijmaus, ⁊uxen.	verberatio.	piſkeſlång.
Sijri, ⁊ijwen.	ala.	winge.
ſijwillinen, ⁊iſen.	alatus, aliger, ales.	wingad.
ſijwitöin, ⁊ittömån.	carens alis.	wingelös.
ſijwitån, ⁊ittå.	addo alas.	geer, giör wingar.
ſijwitetån, ⁊ettå.	alis ornor.	får wingar.
ſijwittåminen, ⁊iſen.	alarum additio.	wingars giſwande.
ſijwittåjå, ⁊ån.	alas addens.	ſom geer wingar.
Sijrrån, ⁊rtå.	transfero; moveo.	flytter; rörer utu ſitt rum.
ſijrtån, ⁊rttå.	transferor, moveor alio.	flyttes, röres.
ſijrtelen, ⁊rellå. } ſijrrellån, ⁊eldå. }	*frequ. idem*.	
ſijrryn, ⁊rtyå.	migro, dimoveor.	flytter mig, flyttes.
ſijrtåminen, ⁊iſen.	translatio.	flyttiande.
ſijrtåjå, ⁊ån.	alio movens, transferens.	ſom flytter.
ſijrtåmåtöin, ⁊åttömån.	immotus.	orörd, oflyttad.
Sijrto, ⁊rron.	ſtipula.	ſpilra.
* Sijs.	ideo, idcirco.	fördenſkull.
ijwilå, ⁊ån.	qualus, colum.	ſijl.

Sijwo,

Sijwo, ſ. on. ordo; modus; decorum. ordning; ſkick; ſnygghet.
ſijwoan, ſ. ota. ordino; mundo. lagar ordentligt; ſnyggar,
ſijwotan, ſ. ottaa. ordinor, mundor. ſtådes, ſnygges. (ſtåder.
ſijwoilen, ſ. illa. } *frequ. idem.*
ſijwoillan, ſ. ildaa. }
ſijwoja, ſ. an. ordinans, mundans. ſom ſtådar, ſnygiar.
ſijwollinen, ſ. iſen. ordinatus, mundus; modeſtus. ſtådad, ſnygg; ſkickelig; ſedig.
ſijwolliſus, ſ. uden. modeſtia, vita regularis. ſkickelighet, ſedighet.
ſijwolliſeſti. modeſte, decenter, munde. ſedigt, ordenteligt, ſnyggt.
ſijwotoin, ſ. ottoman. inordinatus: diſſolutus. oſtådig: oſedig.
ſijwottomus, ſ. uden. ordinis & decoris defectus: immodeſtia. oſnygghet: oſkickelighet, oſedighet.
ſijwottomaſti. indecore: immodeſte. oſnyggt, oordenteligt: oſe-
* ſijworieppu, ſ. epun. panniculus purgandæ ſupellectili. diſktraſa. (digt.
Sikin, ſ. ijtå. concipior in utero. aflas.
ſijtån, ſ. ittåå. concipio; gigno. aflar; föder.
ſijtetån, ſ. ettåå. concipior. aflas, födes.
ſijttelen, ſ. ijtellå. } *frequ. idem.*
ſijtellån, ſ. eldåå. }
ſijttåminen, ſ. iſen. conceptio. aflande, *activ.*
ſikimå, ſ. ån. conceptio. aflelſe, *paſſ.*
ſikiå, ſ. ån. proles. barn.
ſijttåjå, ſ. ån. concipiens, parens. föråldrar.
ſijttåmåtöin, ſ. åttömån. qui non concipit. ſom ei aflar.
Sikiſoki. confuſe. huller om buller, oordenteligen, blandwijs.
Silan, ſ. ata. obduco *metallo*, öfwerdrager med någon
ſilatan, ſ. attaa. obducor. öfwerdrages. (metall.
ſilaelen, ſ. ella. } *frequ. idem.*
ſilaellan, ſ. ldaa. }
ſilaja, ſ. an. opifex obducens. ſom öfwerdrager med me-
ſilamatoin, ſ. attoman. non obductus. intet öfwerdragen. (tall.
ſilawa, ſ. an. pinguedo carnem tehelcium. (gens. ſpäck ſom betäcker köttet.
Silat, *pl.* halecula. ſela, ſeltyg.
Silacka, ſ. asan. ſtröming.

Silcka, ſ. lcan.	purus; nudus, *ut aqua glacie, & arbor frondibus carens.*	ren ſåſom öpen ſiö, och afqwiſtat trå.
Silcki, ſ. lkin.	ſericum.	ſilcke.
ſilckinen, ſ. iſen.	ſericus; ſericatus.	af ſilcke; ſilckesklädd.
ſilckimato, ſ. dop.	bombyx.	ſilckesmatk.
Silda, ſ. llan.	pons.	bro.
ſildainen, ſ. iſen.	ponticulus.	liten bro.
ſillainen, ſ. iſen.	ponte inſtructus.	ſom har bro.
ſillatoin, ſ. attoman.	ponte deſtitutus.	utan bro.
* ſillancanſi, ſ. nnen.	ſtratum pontis.	brobotn.
* ſillotan, ſ. ottaa.	ponte ſterno.	giör bro, broar.
ſillotetan, ſ. ettaa.	ponte inſtruor.	bro giöres.
Siliä, ſ. än.	planus, lævis, politus.	ſlät, jämn.
ſileys, ſ. yden.	lævor, lævitas.	ſläthet, jämnad.
ſilitän, ſ. itkää.	complano, lævigo: mullævor: mulceor. (ceo.	ſlätar. ſläties.
ſilittelen, ſ. itellä. / ſilitellän, ſ. eldää.	*frequ. idem.*	
ſilitys, ſ. yxen.	lævigatio: permulſio.	ſlätande.
ſilittäjä, ſ. än.	lævigans: mulcens.	ſom giör ſlät.
ſilo.	lævis, *non niſi in compoſitione uſurpatur.*	ſlät.
* Sillä.	nam, etenim, igitur.	ty, förty.
Silli, ſ. in.	halec.	ſill.
* Sillinen, ſ. iſen.	talis: idem.	ſådan ſom förr.
Silloin.	tunc.	då, på den tiden.
Silmä, ſ. än.	oculus.	ögga.
ſilmään, ſ. ätä.	obſervo, aſpicio.	ſkådar, tager i acht.
ſilmätän, ſ. ätää.	obſervor, aſpicior.	ſkådes, tages i acht.
ſilmäelen, ſ. ellä. / ſilmäellän, ſ. eldää.	*frequ. idem.*	
ſilmillinen, ſ. iſen.	oculos habens.	ſom har ögon.
ſilmitöin, ſ. ittömän.	carens oculis.	utan ögon, blind.
ſilmittömyys, ſ. yden.	cœcitas.	blindhet.
ſilmäpuoli, ſ. en.	monoculus.	enögd.
ſilmäculma, ſ. an.	ſupercilium.	ögnbryn.
ſilmäcarwa, ſ. an.	cilium.	ögnhår.
ſilmäncanſi, ſ. annen.	palpebra.	ögnaläck.

* silmälauta, ⸗uban.	*idem.*	
silmäterä, ⸗ån.	pupilla.	ögneſten.
silmämuna, ⸗an.	*idem.*	
silmätauti, ⸗udin.	ophthalmia.	ögneſiuka.
silmäruoho, ⸗on.	euphraſia.	ögnetröſt.
* silmänripſet, *pl.*	palpebræ.	ögnebryn, ⸗här.
* silmänräpäys, ⸗yxen.	ictus oculi.	ögneblick.
* silmänetu, ⸗bun.	objectum oculi.	ögnemål.
silmu, ⸗un.	muræna, oculata.	neinöga.
silmus, ⸗uxen.	laqueus: nexus; nodus.	lyckia: länck.
* silmuſtan, ⸗aa.	laqueum, *l.* nodum necto	giör länck, lyckia.
silmuſtus, ⸗uxen.	confectio nexuum.	länckers giörande.
Silppu, ⸗lpun.	culmus minutim ſectus in pabulum.	hackelſe.
silppucolo, ⸗on.	aqualis culmo ſecto refertus.	hackelſekärl.
Silwon, ⸗oa.	ex ſiliqua evolvo.	ſpriſtar ärter.
silwotan, ⸗ottaa.	evolvor e ſiliqua.	utſprijtas.
silwoilen, ⸗illa. / silwoilan, ⸗idaa.	*frequ. idem.*	
silwominen, ⸗iſen.	evolutio e ſiliquis.	ſpriſtande.
silwoja, ⸗an.	e ſiliquis evolvens.	ſprijtare.
silwomatoin, ⸗atto⸗man.	non evolutus.	oſpritad.
Simppu, ⸗mbun.	mugil.	ſimppa.
simppuinen, ⸗iſen.	bilioſus.	arg, ſticken.
simppuſäcki, ⸗äkin.	*idem.*	
Simſucka, ⸗ucan.	oſtrea, concha.	muſsla, oſtra.
simſucan muna, ⸗an.	margarita.	pärla.
simſucan jywä, ⸗än.	*idem.*	
Sinappi, ⸗apin.	ſinapi; eryſimum,	ſenap.
Sinä, ⸗nun, *contr.* sä, ⸗sun.	tu.	du.
* Sinetti, ⸗etin.	figillum.	ſignete.
Singoilen, ⸗lla.	evolo.	ſnyger * häfftigt.
* singoileminen, ⸗iſen.	volatus cum impetu.	häfftigt ſnygande.
Sininen, ⸗iſen.	cæruleus.	blå.
siniſtyn, ⸗ydä.	cæruleus fio.	blånar.
sinimarja, ⸗an.	vibex.	blånad.
sinikellot, *pl.*	campanula.	bläklockor.

ſinicaali, ⸗in.	crambe.	bläkål.
ſinicuckainen, ⸗iſen.	cyanus.	kornblomma.
ſiniruohonmiecka, ⸗ecan.	iris latifolia.	blå ſwärdz lilior.
Sippura, ⸗an.	lippus, myops.	half öpna ögon.
ſippuraſilmä, ⸗ån.	*idem.*	
Sipuli, ⸗in.	cepa.	rödlök.
Sircka, ⸗rcan.	gryllus.	ſirßa.
ſirckala, ⸗an.	domus plena gryllis.	ſirßebo, hus fullt af ſirßar.
ſirckainen, ⸗iſen.	gryllus puſillus.	liten ſirßa.
Sirkilä, ⸗ån.	circulus.	circkel.
ſirkilöitzen, ⸗itä.	circulo figuras duco.	circklar.
ſirkilöitän, ⸗ittää.	circulo deſcribor.	circklas.
ſirkilöitzeminen, ⸗iſen.	menſio ope circuli.	circklande.
Siru, ⸗un.	bacilli ſegmentum quo lurditur.	ett ſlags lek med kiäppar.
Sirppi, ⸗rpin.	falx meſſoria & putatoria.	ſkära.
ſirppinen, ⸗iſen.	parva falx.	liten ſkära.
ſirpillinen, ⸗iſen.	falce inſtructus.	ſom har ſkära.
ſirpitöin, ⸗ittömän.	deſtitutus falce.	ſom är utan ſkära.
ſirpin cambiaiſet, *pl.*	cerealia.	ſkördöl.
Siſaliſco, ⸗on.	lacerta.	ödla, ormödla.
ſiſaliſcon warſi, ⸗rren.	conſolida ſeptentrionalis minor.	lille gyllengroört.
Siſar, ⸗ren.	ſoror.	ſyſter.
ſiſaruxet, *pl.*	ſorores *mutuæ.*	ſyſkon.
* ſiſarpuoli, ⸗en.	eodem patre vel eadem matre genita ſoror.	halfſyſter.
ſiucku, ⸗ucun.	ſororcula.	liten ſyſter, ſyſterkära.
ſiuckuinen, ⸗iſen.	*dimin. idem.*	
ſiſco, ⸗on.	*idem.*	
Siſä, ⸗ån.	intimum *rei.*	innanrumet.
ſiſälle.	intro.	inn.
ſiſällä.	intus.	inne.
ſiſältä.	intus, *ab intus.*	innanifrån, innutur.
ſiſämmä.	interius, magis intro.	inn bättre.
ſiſämbänä.	magis intra.	inne bättre.
ſiſämmäinen, ⸗iſen.	interior.	innre.
ſiſällinen, ⸗iſen.	internus.	ſom är inne, inwärtes.
ſiſälliſesti.	interius; animitus.	inwärtes; hierteligen.
ſiſällyxet, *pl.*	inteſtina.	inälfwor.

Siſu,

Siſu, ſun. appetitus, *maxime iraſcens.* ſinne.
ſiſuinen, ſiſen. pronus in affectus. af .... ſinne.
ſiſucunda, ſnnan. interiora in quibus affectus enaſcuntur: lien. ſinſens rörelſers wärkſtad: miälten.
Sitcama, ſan. ſatoris dimenſio. ſädesmannens utſtakning.
Sitkiä, ſän. lentus, tenax, glutinoſus. ſeeg.
ſitkeys, ſyden. lentor. ſeghet.
ſitkiäſti. lente, tenaciter. ſeegt, ſwärligen.
ſitkiſtyn, ſyä. lenteſco. ſegnar, blijr ſeg.
* ſitkiſtän, ſtää. lentum facio, lento. giör ſeeg.
Sitta, ſitan. ſtercus. träck, dynga, orenlighet.
ſittainen, ſiſen. ſtercoreus, immundus. träckug, oren.
ſittaſöndia, ſan. ſcarabæus. tordyfwel.
Sitten. deinde. ſedan. ſe.
Siunan, ſata. benedico. ſignar, wälſignar.
ſiunatan, ſattaa. benedicor. wälſignas.
ſiunaelen, ſella. } *frequ. idem.*
ſiunaellan, ſldaa. }
ſiunaus, ſuxen. benedictio. wälſignelſe.
ſiunaja, ſan. benedicens. ſom wälſignar.
ſiunamatoin, ſattoman. non benedictus. intet wälſignad.
ſiunattu ohdacke, ſen. carduus benedictus. ſignad tiſtel.
Siwan, ſata. ſubito rapio, *l.* ferio. rycker haſtigt eller ſlär.
ſiwatan, ſattaa. rapior, cædor. rycker, ſläs haſtigt.
ſiwailen, ſilla. } *frequ. idem.*
ſiwaillan, ſldaa. }
ſiwaiſen, ſſta. } *idem.*
ſiwaiſtan, ſſtaa. }
ſiwahdan, ſhtaa. ſubito tranſeo. går haſtigt förbi.
ſiwahdus, ſuxen. tranſitus ſubitaneus. haſtig förbigång.
Siwiä, ſän. modeſtus; civilis. ſedig; höflig.
ſiweys, ſyden. modeſtia; civilitas. ſedighet; höflighet.
ſiwiäſti. modeſte; civiliter. ſedigt; höfligen.
Siwu, *l.* siu, ſun. latus. ſida.
ſiwullinen, ſiſen. conjux: a latere, lateralis. maka: ſom är wid ſidan.
ſiwutoin, ſuttoman. lateris expers. utan ſida.
ſiwupuoli, ſen. latere mutilus. ſom har fel på ena ſidan.
ſiwuitze, *l.* siutzen. præter. förbij.
Siwun, ſua. leniter tango: lino. tager ſachta på: ſmörjer.

ſiwutan, ſuttaa.	attingor; linor.	widröres; ſtrykes på.
ſiwelen, ſellä. ſiwellän, ſldää.	*frequ. idem.*	
ſiwellys, ſyren.	attactus, illitus.	ſtrykande, ſmörjande.
ſiwumatoin, ſattoman.	intactus.	oſtruken, orörd.
Socalgkieli, sen.	blæſus.	läſper, läſpande.
Socaiſeu, *vide in* ſokia.		
Sohin, sia.	pulſo conto.	ſköter med en ſkötel af trä.
ſohitan, sittaa.	pulſor, tundor.	ſkötes.
ſohiminen, siſen.	pulſatio.	ſkötande.
ſohina, san.	ſonus ex pulſu: ſtrepitus.	ſtimm: liud af ſkötning.
Sohlo, son.	hiſton, textrina.	wäfſtol.
Soiman, sata.	culpo, criminor, infimulo.	beſkyller, förebrår.
ſoimatan, sattaa.	culpor, inſimulor.	beſkylles, förebrås.
ſoimu, sun.	rumor malus: reatus.	beſkyllning.
ſoimamatoin, sattoman.	reatus expers; inculpatus.	obeſkyllt.
Soimi, sen.	præſepe.	bås, krubba.
item:	avium congregatio.	ſogellek.
Soin, sida.	clango.	klingar, ljuder.
ſoitan, sittaa.	clangorem cieo: muſicam inſtrumentalem exerceo.	ringer: låter klinga: ſpelar.
ſoitetan, settaa.	*imp. paſſ.* clangor excitatur: muſica exercetur.	ringes: ſpelas.
ſoittelen, sitella. ſoitellan, sldaa.	*frequ. idem.*	
ſoitto, siton.	clangoris excitatio; muſica.	ringning; ſpelande.
ſoittaminen, siſen.	*idem.*	
ſoittaja, san.	muſicus.	ſpelman: ringare.
Soipia, san.	tepidus.	ljum.
Soitto, siton.	lumen facis.	bläß.
ſoitan, sittaa.	abigo, fugo.	ſkjuter bort.
ſoitetan, settaa.	abigor.	bortſköſes.
* Sokeri, sin.	ſaccharum.	ſocker.
Sokia, san.	cœcus.	blind.
ſokeus, suden.	cœcitas.	blindhet.
ſocka, socan.	myinda.	blindbock.

ſokenen,

ſokenen, ſ oeta.	cœcus fio.	blijr blind.
ſoen.	*idem. item* immundus fio.	blijr oren.
ſocaiſen, ſ iſta.	occœco: immundum reddo.	förblindar: orenar.
ſowaiſen, ſ iſta.	inquino, impuro.	orenar.
ſowaiſtan, ſ ſtaa.	inquinor, contaminor.	orenas.
ſowaiſtus, ſ uxen.	polluendi actio.	förorenande.
ſowaiſeminen, ſ iſen.	*idem.*	
ſowaiſematoin, ſ attoman.	impollutus, incontaminatus.	obeſmittad.
Sola, ſ an.	podium, mœniana.	utbygd förſtugu till loſſtet.
Soldati, ſ in.	miles.	ſoldat.
Solki, ſ tjen.	fibula.	ſpänne, ſölja.
ſoljellinen, ſ iſen.	fibula inſtructus.	ſom har ſpänne, ſölja.
ſoljetoin, ſ ettoman.	fibulis deſtitutus.	utan ſpänne, ſölja.
Solmi, ſ en, *l.* ſolmu, ſ un.	nodus.	knut.
* ſolmuſtan, ſ ſtaa.	nodo, connecto.	knyter, giör knut.
ſolmen, *l.* ſolmin, ſ ia, *l.* eta.	nodo, conſtringo.	knyter.
ſolmetan, ſ ettaa.	nodor.	knytes.
ſolmelen, ſ ella. / ſolmellan, ſ ldaa.	*frequ. idem.*	
ſolmullinen, ſ iſen.	nodoſus.	knutig.
ſolmutoin, ſ uttoman.	enodis.	utan knut.
ſolmematoin, ſ attoman.	non nodatus.	oknuten.
ſolmeminen, ſ iſen.	nodatio.	knytande.
ſolmia, ſ an.	qui nodat: connectens.	knytare.
Solwaiſen, ſ iſta.	auctoritatem & vim tollo *ab homine & lege.*	miſſfirmar.
ſolwaiſtan, ſ ſtaa.	contemnor, dehoneſtor.	miſſfirmes, wanwördes.
ſolwaiſtus, ſ uxen.	dehoneſtamentum; derogatio.	ſidwördning.
ſolwaus, ſ uxen.	*idem.*	
Somba, ſ mman.	lapis reti appenſus.	notſten.
Somero, ſ on.	ſcrupulus, calculus.	ſtenſtårf.
ſomeroinen, ſ iſen.	ſcrupoſus.	full med ſmåſten.
Sonda, ſ nnan.	ſimus.	dynga, gödſel.
ſondainen, ſ nnaiſen.	ſtercoreus.	dyngiot, oren.
ſondiainen, ſ iſen.	ſcarabæus.	tordyfwel.

ſonningainen, ⸗iſen.	*idem.*	
ſonnin, ⸗ndia.	caco.	dyngiar.
ſonnitan, ⸗ittaa.	ſtercoro.	göder med dynga.
ſonnitetan, ⸗ettaa.	ſtercoror.	gödes med dynga.
ſonnitus, ⸗uxen.	ſtercoratio.	gödande med dynga.
ſonnittaminen, ⸗iſen.	*idem.*	
ſonnittamatoin, ⸗attoman.	non ſtercoratus.	ogödd.
ſonnittaja, ⸗an.	qui ſtercorat.	ſom göder.
ſondatungio, ⸗on.	ſterquilinium.	dyngſtad.
Sonni, ⸗in.	taurus initor.	tiur.
* Sonnus, ⸗uxen.	lacinia, ſinus.	ſkörte.
ſonnuſtan, ⸗ſtaa.	accingo, paro me.	opſkiörtar, gör mig redo.
ſonnuſtetan, ⸗ettaa.	accingor.	opſkiörtas, lagas färdig.
ſonnuſtelen, ⸗ella. / ſonnuſtellan, ⸗ldaa.	*frequ. idem.*	
ſonnuſtus, ⸗uxen.	cinctura; paratus.	opſkiörtande: färdig lagande.
ſonnuſtaminen, ⸗iſen.	apparatio.	tillagning till arbete eller reſa.
ſonnuſtamatoin, ⸗attoman.	non accinctus.	oopſkiörtad; oberedd.
Sonſari, ⸗in.	pulex.	loppa.
* ſonſaroitzen, ⸗ita.	pulices venor.	loppar mig.
Sopero, ⸗on.	balbus.	ſtammande.
ſoperoitzen, ⸗ita.	balbutio.	ſtammar.
ſoperoitan.	*imperſ. paſſ.*	man ſtammar.
ſoperoitzeminen, ⸗iſen.	balbuties.	ſtammande.
* Soppi, ⸗opin.	angulus interior.	winckel, wrå.
Soppu, ⸗opun.	perplexio.	oreda.
Sora, ⸗an.	ſabulum, ſaburra.	grus, grof ſand.
* ſorainen, ⸗iſen.	ſabuloſus.	gruſig.
ſoramainen, ⸗iſen.	*idem.*	
ſorakieli, ⸗en.	balbus.	ſtammande, ſkärrande.
* Sorina, ⸗an.	fremitus.	oliud, ſorl.
Sorkia, ⸗an.	erectus.	rak, rät.
* ſorkeus, ⸗uden.	ſtatus erectus.	räthet.
* ſorkiaſti.	recte.	rakt.
Sorcka, ⸗rcan.	ungula bovina & pecudis.	klöf.

ſorkillinen, ⸗iſen.	inſtructus ungulis.	ſom har klöfwar.
ſorkitein, ⸗ittoman.	carens ungulis.	oklöfwad.
* ſorkin, ⸗rckia.	ungulis incedo.	går med klöfwar.
Sormi, ⸗en.	digitus.	finger.
ſormus, ⸗uxen.	annulus.	ring.
ſormicka, ⸗ican.	chirotheca.	fingerhandſk, wantt.
ſormillinen, ⸗iſen.	digitos habens.	ſom har fingrar.
ſormitein, ⸗ittoman.	carens digitis.	utan fingrar.
ſormuſtan, ⸗ſtaa.	annulo orno.	ringar, ſätter ring uppå.
ſormuſtetan, ⸗ettaa.	annulo ornor.	får ring, ringas.
ſormuſtaminen, ⸗iſen.	annuli traditio.	ring gifwande.
ſormaus, ⸗uxen.	faſciculus lini.	häßla.
ſormin, ⸗ia.	digitis contrecto.	fingrar.
ſormitan, ⸗ittaa.	contrector digitis.	fingras.
ſormiminen, ⸗iſen.	attrectatio.	fingrande.
* ſormicoucku, ⸗un.	certamen cubito digito.	fingerkrok.
Sorto, ⸗ron.	preſſura, oppreſſio.	förtryck.
ſorran, ⸗rtaa.	opprimo.	förtrycker.
ſorretan, ⸗ettaa.	opprimor.	förtryckes.
* ſorrun, ⸗rtua.	rauceſco.	blijr hes.
ſortaja, ⸗an.	oppreſſor.	förtryckare.
* ſortaus, ⸗uxen.	oppreſſio.	förtryckande.
ſortaminen, ⸗iſen.	*idem.*	
ſortamatoin, ⸗attoman.	non oppreſſus.	oförtrykt.
Sortta, ⸗rtan.	atramentum tinctorium.	ſwärtta.
ſorttan, ⸗rtata.	denigro: calumnior.	ſwärtar: förtalar.
ſortatan, ⸗attaa.	denigror: inſimulor.	ſwärttas: förtales.
ſorttaja, ⸗an.	infector; calumniator.	ſwärttare; färgare: belackare.
ſorttaminen, ⸗iſen.	denigratio: calumnia.	ſwärttande: belackande.
ſorttamatoin, ⸗attoman.	non factus niger: liber a calumnia.	oſwärttad: oförtalt.
Sorwa, ⸗an.	*piſcis genus.*	ſarf.
Sorwan, ⸗ata.	torno.	ſwarfwar.
ſorwatan, ⸗attaa.	tornor.	ſwarfwas.
ſorwari, ⸗in.	tornator.	ſwarfware.
* ſorwaus, ⸗uxen.	tornatio.	ſwarfwande.
ſorwaminen, ⸗iſen.	*idem.*	
ſorwamatoin, ⸗attoman.	non tornatus.	oſwarfwad.

Sota, ſodan.	bellum; prælium; pugna.	krijg; ſtrid.
ſotamies, ſehen.	miles.	krigsman, ſtridsman.
ſotajoucko, ſucon.	exercitus.	hår, krigshår.
ſodanpäämies, ſehen.	imperator, dux belli.	härhöfwitsman, fältherre, general.
ſodin, ſotia.	bellum gero: pugno.	krigar: ſtrider.
ſoditan, ſittaa.	*imperſ. paſſ.* pugnatur.	man ſtrider.
ſotelen, ſdella.	*frequ.* pugno.	har ſtrid.
ſotiminen, ſiſen.	depugnatio.	ſtrid, krigande.
ſotanainen, ſiſen.	bellatrix, amazon.	krigerſka, ſtridemö.
Sotca, ſan.	querquedula.	knipa.
Sotcun, ſua.	calco: depſo: ſubigo.	trampar: knådar: brukar
ſotken, & ſotkin, ſia.	*idem.*	(leer, ſtöter linkläder.
ſotcutan, ſuttaa.	calcor: depſor: ſubigor.	trampas: knådas: brukas,
ſotketan, ſettaa.	*idem.*	(ſtötes.
ſotcuja, ſan.	calcator: depſens: ſubigens.	ſom trampar: knådar: bråkar: ſtöter.
ſotcuminen, ſiſen.	calcatio: ſubactio.	trampande: knådande: bråkande: ſtötande.
ſotcumatoin, ſattoman.	non calcatus: non ſubactus.	otrampad: obråkad: oknådad: oſtört.
Soucka, ſucan.	anguſtus; gracilis, non latus.	ſmal.
ſouckeus, ſuden.	gracilitas.	ſmalhet.
* ſoukenen, ſeta.	gracileſco.	ſmalnar.
* ſoukiſtun, ſua.	*idem.*	
* ſoukenman, ſndaa.	gracile facio.	gör ſmal.
ſoukiſtus, ſuxen.	gracilitatis attractio.	ſmal blifwande;
ſoukendaminen, ſiſen.	gracilitatis inductio.	ſmal görande.
Soudan, ſuta.	remigo.	ror.
ſoutan, ſuttaa.	remis agor.	ros.
ſoutelen, ſudella. / ſoudellan, ſldaa.	*frequ. idem.*	
* ſoudatan, ſattaa.	remigare facio.	låter ro.
ſoudatetan, ſettaa.	cogor remis.	blifr rodd.
ſouto, ſudon.	remigatio.	rodd, roende.
* ſoutaminen, ſiſen.	*idem.*	
ſoutaja, ſan.	remex.	roddare.
Sowin, ſopia.	aptus ſum; convenio: concilior.	ſämies; kommer öfwerens: förlijkes.

ſowitan, ſittaa.	apto: concilio.	ſämier: förlijkar; förſonar.
ſowitetan, ſettaa.	aptor: concilior.	ſämies: förlijkes; förſones.
ſowittelen, ſitella. ſowitellan, ſldaa.	*frequ. idem.*	
ſowittaja, ſan.	reconciliator.	förlikare, förſonare.
ſowindo, ſnnon.	reconciliatio.	förlikning; förſoning.
ſopimatoin, ſimattoman.	ineptus: implacabilis.	oſämlig: oförlikelig.
ſopimattomus, ſuden.	non convenientia: animus implacabilis.	otiänligbet: oförlikligbet.
ſopimattomaſti.	non congruenter.	otiänligen: oſämligen.
ſoweljas, ſan.	aptus: pacificus.	ſämlig: förliklig.
ſoweljaſti.	convenienter: apte: pacifice.	ſämligen: förlikligen.
Speli, *vide* peli.		
Speili, *vide* peili.		
Spelli, *vide* pelli.		
Spitali, ſin.	lepra.	ſpetelſka.
ſpitalinen, ſiſen.	leproſus.	ſpetelſk.
Stalli, *vide* talli.		
Stawan, *vide* tawan.		
Stucki, *vide* tucki.		
Stundi, *vide* tundi.		
Stycki, *vide* tycki.		
Strutzi, ſin.	ſtruthio.	ſtrutzfogel.
Suca, ſuan.	ſeta: ſtrigilis: pecten.	börſt: ſkrapa: kamb.
ſuin, ſukia.	ſtrigili pecto.	ſkrapar häſten.
ſuitan, ſittaa.	ſtrigili fricor.	ſkrapas.
ſukiminen, ſiſen.	ſtrigili fricatio.	ſkrapande.
ſukia, ſan.	equum ſtrigili tergens.	ſom ſkrapar.
ſukimatoin, ſattoman.	impexus.	oſkrapad: ohyffſad.
Sucka, ſucan.	tibiale.	ſtrumpa.
ſucallinen, ſiſen.	tibialia habens.	ſom har ſtrumpor.
ſucatoin, ſattoman.	tibialibus carens.	utan ſtrumpor.
* ſukin, ſckia.	tibialia induo.	drager ſtrumpor uppä.
* Sucki, ſukin.	nequam.	ſkalck.
ſuckela, ſan.	callidus.	liſtig, förſlagen, ſpitzfundig, ſlug.
ſuckelus, ſuden.	calliditas.	liſtighet, ſlughet.
ſuckelaſti.	callide.	ſlugt, liſtigt, ſpitzfundigt.

* ſulman, ⸗ata.	*idem.*	
ſulmitan, *l.* ſulmatan, ⸗attaa.	probris afficior.	hådes, förwites.
ſulmaus, ⸗uxen.	exprobratio.	förwitelſe, hådelſe.
Suloinen, ⸗iſen.	jucundus, ameenus.	liuflig, angenåm.
ſuloiſus, ⸗uden.	jucunditas, ameenitas.	liuflighet.
ſuloiſeſti.	jucunde.	liufligen.
* Summa, ⸗an.	ſumma.	ſumma.
* ſummattain.	ſummatim.	ſummewijs.
Sumppu, ⸗mbun.	ichtyotrophium.	fiſkſump.
Sumſa, ⸗an.	ſaccus e corio.	ſkinnſåck.
Sumu, ⸗un.	nebula, vapor.	dimba, ſiömörcker, tökn.
ſumuinen, ⸗iſen.	nebuloſus.	dimbug, töknachtig.
ſumuelen, ⸗ella.	nebuloſus fio.	blijr dimbug.
... ſundainen, ⸗iſen.	.... moribus præditus.	af ..... ſeder.
Sundia, ⸗an.	excitator in templo.	kyrckiowäckare, ſpögubbe.
Sunnuntai, ⸗in.	dies dominicus, dies ſolis.	ſöndag.
ſunnuntainen, ⸗iſen.	ad diem ſolis pertinens.	ſöndag tillhörig.
Suo, ⸗on.	palus.	kårr, måras, måſa, dyy.
ſuoliſto, ⸗on.	pratum paludoſum.	kårrång.
ſuowando, ⸗nnon.	ſinus fluvii.	åwijk.
ſuocuiri, ⸗in.	upupa.	wijpa.
ſuowares, ⸗exen.	*idem.*	
ſuocurppa, ⸗rwan.	*avis quædam paluſtris.*	ett ſlagz fogel.
ſuocurwilo, ⸗on.	boſcas.	ſpof.
ſoinen, ⸗iſen.	paluſtris.	kårrachtig; kårr tillhörig.
ſuonapila, ⸗an.	pentaphyllon.	fämfingers gräs.
ſuopurſu, ⸗un.	myrica.	porß.
Suoco, ⸗owon.	frons minuta betulæ.	ſmått, biörklöf.
Suoja, ⸗an.	fomentum: tepida tempeſtas.	ſkiut, beſkydd: lenwäder, töd.
ſuojan, ⸗ata.	foveo, tueor.	ſkyler, beſkyddar.
ſuojatan, ⸗attaa.	foveor, ſervor.	ſkyles, beſkyddas.
ſuojelen, ⸗ella.	faveo, foveo, tueor.	beſkyddar, giör ynneſt.
ſuojellan, ⸗lda.	favorem experior, foveor, ſervor.	beſkyddas.
ſuojellus, ⸗uxen.	tuitio, fotus.	beſkyddning.
ſuojatoin, ⸗ttoman.	tutela carens.	wårnlös.

Suola, ſan.	ſal.	ſalt.
ſuolainen, ſiſen.	ſalſus.	ſalt, ſaltig.
ſuolatoin, ſattoman.	inſulſus.	ſaltlös.
ſuolan, ſata.	ſallio.	ſaltar.
ſuolatan, ſattaa.	ſallior.	ſaltas.
ſuolamatoin, ſattoman.	non ſallitus.	oſaltad.
ſuolaminen, ſiſen.	ſalitura, ſalſura.	ſaltning.
ſuolaja, ſan.	ſale condiens, ſalitor.	ſaltare, ſom ſaltar.
ſuolaruoho, ſon.	acetoſa.	ſyra.
* ſuolaweſi.	ſalſugo.	ſallaka.
Suoli, ſen.	inteſtinum.	tarm.
ſuolet, *pl.*	ilia.	länder.
ſuolitoin, ſittoman.	inteſtinis carens.	utan tarmar, utan länd.
ſuolillinen, ſiſen.	cingulum.	bälte.
ſuoliwyö, ſön.	*idem.*	
ſuoliculli, ſin.	hernia, ramex.	tarmlopp.
ſuolicullinen, ſiſen.	hernioſus.	ſom har tarmlopp.
ſuolicullinruoho, ſon.	polygonum.	tarmloppz gräs.
Suomi, ſen.	fennia, fenningia.	finland.
item:	fennus.	finne.
ſuomalainen, ſiſen.	fennus.	finne, finſk.
item:	ſiligo agreſtis.	åkerråg.
ſuomenkieli, ſen.	lingua fennica.	finſka.
Suomin, ſia.	verbero, virgis cædo.	piſkar, hudſlånger, rijſar.
ſuomitan, ſittaa.	verberor, cædor.	piſkas, rijſas.
Suomus, ſuxen.	ſquama.	fiäll.
ſuomuſtan, ſtaa.	deſquamo.	fiällar.
ſuomuſtetan, ſettaa.	deſquamor.	fiällas.
ſuomuſtaminen, ſiſen.	deſquamandi labor.	fiällande.
ſuomuſtamatoin, ſattoman.	non deſquamatus.	ofiällad.
Suon, ſoda.	faveo, lubens concedo: voveo.	unnar, önſkar.
ſuodan, ſtaa.	optor, concedor.	önſkas, unnas.
ſuoſtun, ſua.	aſſentior: manſueſco.	biſaller: blidkas; blijr ſpak.
ſuoſtutan, ſuttaa.	demulceo: placo.	blidkar: giör ſpak.
ſuoſtutetan, ſettaa.	demulceor.	blidkas: ſpäkes.
ſuoſittelen, ſitella.	blandior.	ſmickrar.
ſuoſitellan, ſidaa.	blanditiis afficior.	blijr ſmickrad, ſmickras.

ſuoma, ⸗an.	favor; votum.	wälwilja; önſkan.
ſuominen, ⸗iſen.	*idem.*	
ſuoja, ⸗an.	fautor.	gynnare.
ſuoſio, ⸗on.	beneplacitum.	ſamtycke, behag.
ſuoſtumus, ⸗uxen.	aſſenſus.	ſamtycke, biſall.
ſuoſtumatoin, ⸗attoman.	implacabilis, moroſus.	ſom intet låter behaga ſig, intet öfwertala ſig.
ſuotuiſa, ⸗an.	jucundus.	behagelig.
ſuotta.	animi gratia: fruſtra.	för ro ſkull: förgäfwes.
Suoni, ⸗en.	nervus; vena; arteria.	ſena: ådra.
ſuoninen, ⸗iſen.	nervoſus.	ſenig.
ſuonillinen, ⸗iſen.	*idem.*	
ſuonitoin, ⸗ittoman.	nervis, venis carens.	utan ſenor eller ådror.
ſuonda iſken, ⸗eä.	venam ſeco.	ſlår åder.
Suora, ⸗an.	rectus: expeditus.	råät: richtig, redig.
ſuorin, ⸗ia.	expedio.	utreder, giör richtigt.
ſuoritan, ⸗ittaa.	expedior.	utredes, giöres richtigt.
ſuoritan, ⸗ittaa. / ſuoritetan, ⸗ettaa.	*idem.*	
ſuorittelen, ⸗itella. / ſuoritellan, ⸗ldaa.	*frequ. idem.*	
ſuorrun, ⸗rtua.	rectus fio.	rätnar, blijr redig.
* ſuoriſtun, ⸗ua.	*idem.*	
ſuoraſti.	recte.	rätt, rätteligen.
Suoro, ⸗on.	penis bovinus.	tiurpes.
Suorſa, ⸗an.	anas.	and, ancka.
ſuorſanleipä, ⸗iwän.	lenticula paluſtris.	notgräs.
Suortua, ⸗an.	cincinnus: faſciculus lipuls, juſculum. (ni.	härlock: lijnſlåta.
Suoſti, ⸗in.		gröt, wälling.
Suota, ⸗odan.	grex equarum.	ſtodgång.
ſuodalla.	*equa* in fervore.	ſtodetz brånad.
ſuodin, ⸗otia.	admiſſarium expeto.	är löpſk.
Suotti, ⸗tin.	equus coloris phœnicii, (badius.	mörkbrun, ſotfärgad.
Suotuiſa, *vide in* ſuon.		
Suowa, ⸗an.	meta fœni.	höſtacke.
Suppilo, ⸗on.	infundibulum in mola.	qwarnſkruf, qwarntratt.
Suppu, ⸗upun.	miſtura, farrago.	mölja.
* ſuputan, ⸗uttaa.	confundo, permiſceo.	giör mölja.
Surja, ⸗an.	rete ſalmonum.	liten laxnot.

Surma,

Surma, ⸗an.	cædes.	mord.
ſurman, ⸗ata.	trucido.	mördar.
ſurmatan, ⸗attaa.	trucidor.	mördas.
ſurmaja, ⸗an.	homicida, interfector.	mördare.
ſurmaus, ⸗uxen.	trucidatio.	mördande.
Suru, ⸗un.	dolor, luctus.	ſorg, bedröfwelſe.
ſuren, ⸗ea, *l.* eta.	doleo, lugeo.	ſörjer.
ſuretan, ⸗ettaa.	affligo: perimo.	plågar: förgör.
ſuretetan, ⸗ettaa.	affligor: perimor.	plågas: förgiöres.
ſurcaſtun, ⸗ſtua.	marceſco.	förwiſnar, borttwinar.
ſurcuttelen, ⸗utella.	commiſeror.	ömkar mig; betygar medlidande.
ſurcutellan, ⸗elðaa.	commiſeratione afficior.	får medlidande.
ſurullinen, ⸗iſen.	mœſtus; luctuoſus.	ſorgelig; bedröfwelig.
ſurulliſeſti.	dolenter, luctuoſe.	ſorgeligen, bedröfweligen.
ſurutoin, ⸗uttoman.	ſecurus; incurioſus.	ſäker, oachtſam.
ſuruttomus, ⸗uden.	ſecuritas, incurioſitas.	ſäkerhet, oachtſamhet.
ſuruttomaſti.	ſecure, incurioſe.	ſäkert, oachtſamligen.
ſuretus, ⸗uxen.	afflictio ad necem usque.	plågande till döds.
ſurema, ⸗an.	ſignum perditionis.	tekn till något förſwunnit.
ſurkia, ⸗an.	miſer, dolendus.	ålåndig, ömkelig.
ſurkeus, ⸗uden.	miſeria.	ålånde.
ſurkiaſti.	miſere.	ålåndeligen.
ſurcutus, ⸗uxen.	commiſeratio.	medömkan, medlidande.
Surwon, ⸗oa.	pinſo, pilo tundo.	ſtamppar, ſtöter ſmått.
ſurwotan, ⸗ottaa.	pinſor.	ſtamppas, ſtötes.
ſurwous, ⸗uxen.	contuſio.	ſtamppande, ſtötande.
ſurwominen, ⸗iſen.	*idem.*	
ſurwot, *pl.*	ſpica contuſa.	ſtamp.
ſurwoja, ⸗an.	pinſens, tundens.	ſtamppare.
ſurwiainen, ⸗iſen.	culex.	mygga.
* ſurwoin, ⸗imen.	piſtillum.	ſtamp-ſtötel.
Suſi, ⸗uden.	lupus.	ulf, warg.
ſuſimas, ⸗an.	vorax.	glupſk.
ſudencorendo, ⸗nnon.	papilio longior.	trällſlända.
ſudenſilmä, ⸗än.	herba paris.	ulfsbär.
Suti, ⸗din.	quo quid illinitur.	ſudd.
ſudin, ⸗tia.	illino.	ſuddar öfwer, ſtryker på.
ſuditan, ⸗ittaa.	illinor, ſuperlinor.	öfwerſuddas.

ſutimis-

suuminen, -isen.	illitus.	påstrykande, smörjande.
Suu, -un.	os.	munn; mynning.
suinen. -isen.	os habens.	som har munn.
suutoin, -uttoman.	ore carens.	utan munn.
suucke, -ucon.	verbosus.	stor i munn.
suupaltti, -ldin.	*idem.*	
suunlaki. -aen.	palatum.	gom.
suunlakiluu, -un.	os palati.	gombenet.
suuupieli, -en.	angulus oris.	munngijpa.
suutelen, -udella.	osculor.	kyßer.
suuta annan, -ndaa.	*idem.*	
suuteleminen, -isen.	osculatio, basiatio.	kyßande.
suunando, -nnon.	*idem.*	
Suude, -en.	cuneolus.	kijl.
suudin, -ita.	cuneolo arcto, cuneo.	kijlar.
suudin, -ita.	*idem.*	
suudian, -itaa.	cuneor, arctor cuneolo.	kijlas.
suutiseminen, -isen.	cuneatio.	kijlande.
Suuri, -en.	magnus, grandis; crassus.	stor: grof.
suuruus, -uden.	magnitudo: majestas: crassities.	storlek: anseende: grofhet.
suuresti.	valde: pompose.	storligen: ansenligen.
suuremman, -eta.	extollo, grandio.	giör stor.
suuretan, -ettaa.	extollor, grandior.	giöres stor.
Suurus, -uren.	jentaculum; farina.	frukost; gruta, redning.
suurustamatoin, -attoman.	expers jentaculi: farinæ.	ofrukosterad: utan gruta, redning.
suurustan, -staa.	jento: farinam immisceo.	åter frukost: afreder maten.
suurustetan, -ettaa.	jentatur: immista farina apparor.	frukosteras: afredas.
suurustelen, -ella.	jento.	frukosterar, åter frukost.
suurustellan, -ldaa.	jentaculum editur.	åtes frukost.
suurustaminen, -isen.	esus jentaculi.	frukosterande.
suurustus, -uxen.	*idem. item* farinæ immixtio.	afredning.
[illegible], -uttaa.	valeo, possum.	har förmåga, råder mad.
[illegible], -in.	sutor.	skomakare.
[illegible]	tinea, scorpius *piscis.*	linnare.

Suutun.

Suutun, -uttua.	piget, tædet me: succenseo.	ledsnar: förtryter.
suututan, -uttaa.	tædio afficio: irrito.	giör ledsen: förtörnar.
suututetan, -ettaa.	tædio afficior: ad iram provocor.	giöres ledsen, förtretas: förtörnas.
suute, -utten.	tædium: ira.	ledsamhet: förtret.
suuttumus, -uxen.	*idem.*	
suuttumatoin, -attoman.	nec tædio, nec ira captus.	som intet ledsnar, eller förtryter.
Suwaitzen, -sta.	placeo.	behagar.
Suwi, -en.	æstas.	sommar.
suwinen, -isen.	æstivus.	sommar tillhörig.
Suxi, -en.	solea nivalis.	skijda, skridsko.
Sydän, -dämen.	cor: animus: nucleus: medulla arboris.	hierta: sinne, mod: kärna.
sydämmicko, -icon.	ferus.	illsken.
* sydämmetöin, -ettömän.	pusillanimis: corde carens.	klenmodig.
* sydämmettömys, -den.	pusillanimitas.	klenmodighet.
sydämmellinen, -isen.	ex intimo corde, benevolus: animosus.	hiertlig: modig.
sydämmellisys, -yden.	benevolentia seria: animus.	hiertelig wälmening: modighet.
sydämmellisesti.	ex animo, benevole: animose.	hierteligen: modigt.
sydämen cuoppa, -opan.	scrobiculus cordis.	hiertegrop.
sydämen carsina, -an.	præcordia.	hiertehinna.
* sydänmaa, -an.	intimum sylvæ.	aflägen ort in i skogen.
sydämen wahwistus yrtti, -rtin.	cardiaca.	bonäsla.
Syhyn, -yä.	prurio.	klijas.
syhytän, -yttää.	scabo, frico.	klär, skubbar.
syhytetän, -ettää.	scabor, fricor.	kläs, skubbas.
syhyttelen, -ytellä. } syhytellän, -ldää. }	*frequ. idem.*	
syhelmä, -än.	scabies, pruritus.	kläda, skabb.
syhytys, -yxen.	fricatio.	kläende, skubbande.
syhyttäminen, -isen.	*idem.*	
syhelmäruoho, -on.	scabiosa.	skabberot.

Sykyrä, -än.	fasciculus lini solutus.	lijnhäsla.
Sylcky, lkyn.	caulis lini.	lijnetz yta.
Syli, -in.	sinus, gremium, amplexus.	famn.
sylys, -yren.	quantum gremium capit.	famnfull.
* sylillinen, -isen.	idem.	
* sylittäin.	partim per onera sinus.	famntals.
sylelen, -ellä.	amplexor.	famntager.
sylellän, -eldää.	amplexibus foveor.	famntages.
syleleminen, -isen.	amplexatio.	famntagande.
syldä, llän.	orgyia.	famn.
syldäilen, -llällä.	orgyia metior.	famnar, måter med famn.
syllällän, -ldää.	orgyia mensuror.	måtes famntals.
Sylki, -lien.	sputum.	spott.
sylky, -yn.	conspuendus.	spott undergifwen.
sylienalainen, -isen.	idem.	
sylien, lkeä.	spuo.	spottar.
sylietän, -ettää.	conspuor.	spottas; bespottas.
sylkelen, -liellä. / syliellän, -lieldä.	frequ. idem.	
sylieskelen, -ellä. / sylieskellän, -ldää.	dimin. idem.	
sylieskeleminen, -isen.	exspuitio.	spottande.
sylieskelä, -än.	sputator.	spottare.
Sylttu, -ldyn.	salsamentum.	sylta.
Syndi, -nnin.	peccatum.	synd.
syndinen, -isen.	peccator, peccato infectus.	syndig, syndare.
syndisesti.	peccanter, peccaminose.	syndigt.
synnitöin, -ittömän.	impeccabilis.	syndlös.
syndiä teen, -hdä.	pecco.	syndar, giör synd.
Syngiä, -än.	opacus, densus.	tiock, skuggmörck.
syngeys, -yden.	densitas, umbra sylvæ.	tiockhet, skugga.
syngiästi.	dense.	tiokt.
Synnyn, -ndyä.	nascor.	födes.
synnytän, -yttää.	gigno, pario.	föder.
synnytetän, -ettää.	gignor.	födes.
syndymä, -än.	nativitas.	födsel.
synnyttäjä, -än.	genitor: puerpera.	som föder: barnaföderska.

synde-

syndymåtöin, ≠åttömån.	non genitus.	ofödd, intet född.
Synseråsti.	lente, quiete.	sachteligen.
Syön, ≠öddå.	edo.	äter.
syöddån, ≠öttåd.	edor.	ätes, blijr äten.
syötån, ≠öttåd.	pasco: saginо.	matar: föder: göder.
syötetån, ≠ettåd.	pascor: saginor.	matas; gödes.
syöttelen, ≠ötellå. } syötellån, ≠ldåd. }	*frequ. idem.*	
syöskelen, ≠ellå.	esito; subedo.	äter småningom; fräter.
syöskellån, ≠ldåd.	subedor.	ätes småningom; frätes.
syöminen, ≠isen.	esus.	ätande.
* syömåri, ≠in.	gulo.	storätare.
* syötti, ≠ötin.	esca, cadaver.	agn, luder.
syömåtöin, ≠åttömån.	abstinens; jejunans.	som intet äter; fastande.
syölås, ≠ån.	solus edens, tenax.	sielfåtare.
syötilås, ≠ttilån.	altile.	som gödes.
syöttåminen, ≠isen.	pastio, sagina.	gödande.
syöttåmåtöin, ≠åttömån.	non saginatus.	ogödd.
syöndömåa, ≠an.	terra frugifera, utilis.	sädesjord.
* syömåhammas, ≠mban.	dens molaris.	oxeltand.
Syören, ≠östå.	trudo, pello.	stöter, skiuter.
syöstån, ≠då.	trudor, pellor, pulsor.	stötes, skiutes.
syörelen, ≠llå. } syörellån, ≠ldåd. }	*frequ. idem.*	
syöreminen, ≠isen.	pulsus.	stötande, skiutande.
syöremåtöin, ≠åttömån.	non pulsus.	ostött, oskuten.
item:	qui pelli nequit.	som intet kan stötas, skiutas.
syöry, ≠yn.	spiritus vini adusti.	fördräppar.
syöstråd, ≠ån.	panus.	wäfspole.
Syrjå, ≠ån.	margo.	brädd.
* *item.*	isthmus.	smalt land emellan siöar.
syrjållinen, ≠isen.	marginem attinens.	brädd tillhörig.
syrjåtöin, ≠åttömån.	margine carens.	utan brädd.
Sysån, ≠åtå.	pulso.	skuffar, stöter.
syssån, ≠åttåd.	pulsor.	skuffas, stötes.
sysin, ≠iå. } sysitån, ≠ittåd. }	*frequ. idem.*	

[illegible]	[illegible]	
[illegible]	[illegible]	
[illegible]	[illegible]	[illegible] skuffning.
[illegible]	[illegible]	
[illegible]	[illegible]	[illegible] brännkol.
[illegible]	[illegible]	[illegible] brännare, kolare.
[illegible]	[illegible]	[illegible] tändes, är eldfängd.
[illegible]	[illegible]	[illegible] tänder.
[illegible]	[illegible]	[illegible] tändes, påtändes.
[illegible]	[illegible]	
[illegible]	[illegible]	
[illegible]	[illegible]	[illegible] tändare.
[illegible]	[illegible]	[illegible] tändande.
[illegible]	[illegible]	[illegible] ei kan tändas.
[illegible]	[illegible]	[illegible] tändande.
[illegible]	[illegible]	[illegible] tänd.
[illegible]	[illegible]	[illegible]
[illegible]	[illegible]	[illegible] dunphet.
[illegible]	[illegible]	[illegible] dunpt.
[illegible]	[illegible]	[illegible] hugger waak.
[illegible]	[illegible]	[illegible] waak hugges.
[illegible]	[illegible]	[illegible] skuld.
[illegible]	[illegible]	[illegible] skyldig, ophofzman.
[illegible]	[illegible]	[illegible] skyldig.
[illegible]	[illegible]	[illegible] skyldigt, utan orsak.
[illegible]	[illegible]	[illegible] brotilig.
[illegible]	[illegible]	[illegible] brotiligen: med rätta.
[illegible]	[illegible]	[illegible] gör brotilig, angifwer.
[illegible]	[illegible]	[illegible] beskylles, angifwes.
[illegible]	[illegible]	wärta.
[illegible]	[illegible]	full med wärtor.
[illegible]	[illegible]	[illegible]
[illegible]	autumnus.	höst.
[illegible]	september.	höstmånad.
[illegible]	autumnalis.	höst tillhörig.
[illegible]	aro autumno.	plöijer om hösten.
[illegible]	autumno aror.	plöijes om hösten.
[illegible]	aratio autumnalis.	höstplögning.
[illegible]	non aratus autumno.	intet plögd om hösten.

Taacka,

T.

Taacka, ſacan. onus. börda.
taacallinen, ſiſen. onuſtus. ſom har börda.
taacatoin, ſatoman. expers oneris. utan börda.
Taaja, ſan. denſus. tåät.
taajaus, ſuden. denſitas. täthet.
taajaſti. denſe, frequenter. tätt.
Taale, ſen. flos lactis. grädda, fil.
Taanoin. nuper. nyligen.
Taari, ſin. lora. ſpisöl.
Taas. taaſkin. iterum, rurſus, denuo. åter, igen.
Taata, ſan. tata, pater. pappa, fader.
Taca, ſaan. pars poſterior, pone. bak.
tauſta, ſan. poſtica. bakdel.
taamma. procul, *ad locum.* långt bort.
taambana. procul, *in loco.* långt bortta.
taambaa. procul, *de loco.* långt ifrån.
taappäin. verſus partem poſteriorem. bakåt.
tacapäin. a poſteriori parte. bakifrån.
tacaperin. retro. tillbaka.
tacaperoiſeſti. præpoſtere. bakfram.
tacaperoinen, ſiſen. præpoſterus. ſom giör bakfram.
tacapuoli, ſen. poſteriora. bakdel.
tacareki, ſeen. traha ferendis trabibus. ſlytta, kälcka.
tacamaa, ſan. ager a villa remotus. utjord.
tacamainen, ſiſen. poſterior. ſom är bak.
* tacaraiwo, ſon. cervix. nacke.
* taatze. pone. bakom, bakförbij.
tawoitan. *vide ſuo loco.*
Tacaan, ſaata. ſpondeo, fidejubeo. förſäkrar, går i borgen.
taatan, ſaattaa. caveor. gås i borgen för mig.
tacaus, ſuxen. ſponſio, fidejuſſio. borgen.
tacausmies, ſehen. ſponſor. ſom går i borgen, löfftesman.
tacamatoin, ſattoman. ſponſore carens. ſom ingen löfftesman haf-
Tacka, ſnaan. caminus. ſtärſten. (wer.

Tacki, -akin.	toga.	jacka, räck.
takitoin, -ittoman.	toga carens.	utan räck.
Tacku, -cun.	hirta implicatio, perplexio pilorum, *lanæ l. herbæ.*	ragg: måsatapp i hår.
* tackumas, -an.	pilos habens perplexos.	raggig.
tackuinen, -iſen.	*idem.*	
tacullinen, -iſen.	*idem.*	
tackiainen, -iſen.	lappa, aparine.	karrbor.
tackuwarſa, -an.	equulus anniculus.	raggfåle.
Taco.	vox vocandi oves.	tacka tacka.
Tade, -en.	fimus.	gödning.
tadicko, -icon.	furca fimo egerendo.	dynggrepa.
Tahco, -hwon.	angulus: latus: ora.	kant: ſida.
tahculainen, -iſen.	angulatus.	kanttig.
-tahcoinen, -iſen.	-angulos habens.	-kanttig.
tahwotoin, -ottoman.	angulis carens.	ſom ei har kanter.
Tahco, -hwon.	cos quæ circumrotatur.	ſlijpſten.
tahwon, -hcoa.	frico, cote tero.	ſlijpar, gnider.
tahwotan, -ottaa.	fricor, polior.	ſlijpas, gnides.
tahconlaſken, -ea. / tahconlaſketan, -ettaa.	*idem.*	
tahcoelen, -ella.	tero, frico.	gnider, ſkurar.
tahcoellan, -ldaa.	fricor.	gnides, ſkuras.
tahcominen, -iſen.	attritus: frictio.	gnidande: ſkurande.
tahcomatoin, -attoman.	non terſus, impolitus.	ogniden, oſkurad.
Tahdon, -htoa.	volo, cupio.	will, åſtundar.
tahdotan, -ottaa.	cupior.	åſtundas.
tahto, -hden.	voluntas.	wilje.
-tahtoinen, -iſen.	-volens.	-willig.
tahdotoin, -ottoman.	nolens.	owillig.
tahdottomus, -uden.	moroſitas.	owilja.
tahtoiſeſti.	lubenter.	willeligen.
Tahma, -an.	lentor.	ſlemm.
tahmainen, -iſen.	lentore inquinatus.	ſlemmig.
tahmin, -ia.	lentore inquino.	orenar med ſlem.
tahmitan, -ittaa.	contaminor lentore.	ſuddas med ſlem.
Tahran, -rata.	inquino, contamino.	ſölar, orenar.
tahratan, -attaa.	inquinor.	ſölas, ſmetas.
tahrin, -hria.	voluto in *alia re.*	wältrar i något.

tahritan,

tahritan, ſittaa. voluto in re adhæſura. wältras uti.
tahraus, ſuxen. pollutio. ſölande.
tahriminen, ſiſen. volutatio. wältrande uti.
tahramatoin, ſattoman. intaminatus, oſölad.
tahrimatoin, ottoman. non volutatus in -. owältrad uti.
Tahrus, ſuxen. ſëgnis, tardus. trög, drömmare.
tahruſtelen, ſella. tarde ago. giör trögt, lymlar.
tahruſtellan, ſidaa. tarde agitur. giöres trögt.
Tahtomaa, ſan. agellus ſeparatus. åkertäppa.
Tai, ſin. hic. thenne.
taincaldainen, ſiſen. hujusmodi. ſådan här.
taimmuotoinen, ſiſen. hujus formæ. lijk thetta.
taanoin. nuper. nyligen. *vide ſuo loco.*
Taicon, ſoa. ſuperſtitionibus utor. brukar widſkepelſe.
taicaus, ſuxen. ſuperſtitio. widſkepelſe.
taicuri, ſin. ſuperſtitioſus. widſkepelig.
Taicka. ſive, ſeu, vel: quaſi verum. antingen, eller: rättſå.
Taidan, ſita. poſſum, calleo. kan.
taitan, ſtaa. calleor, intelligor. kunnes, förſtås.
taitelen, ſidella. poſſum. kan.
taito, ſidon. ſcientia, intelligentia. kunſkap, konſt.
taitawa, ſan. intelligens, callens. kunnig.
taitawaſti. ſcite, prudenter, docte. konſteligen, förſichtigt.
taidotoin, ſottoman. ſcientiæ expers, ignarus. ſom ingen wetenſkap åger.
taitamatoin, ſattoman. inſcius, imprudens. okunnig, owettig.
taitamattomus, ſuden. inſcitia: immodeſtia. okunnighet: owet.
taitamattomaſti. inſcienter: immodeſte. okunnigt: owettigt.
Taikina, ſan. maſſa. deg.
taikinainen, ſiſen. maſſa collinitus. degig.
item: bacca rubra ribis ſylve- miölbär, degbär.
taikinapuu, ſun. ribes ſylveſtris. (ſtris. degbärs buſke.
Taimi, ſen. planta. planta.
Taimen, ſen. parvus eſox. liten lax.
Tainnun, ſndua. torpeo, deliquium pa- ſwimmar.
tainnus, *inuſ. hinc* (tior.
tainnuxihin lennän. linquor animo. ſwimmar.
Taipale, ſen. iſthmus. ſmalt land emellan två ſiöar.

taiwal-

taiwallan, ſldaa.	iſthmum cymba trajicio.	drager båten öfwer landet.
taiwalletan, ſettaa.	cymba trans iſthmum vehitur.	båten drages öfwer land.
Taiſtelen, ſlla.	luctor, certo.	bråtas, kåmppas.
taiſtellan, ſldaa.	*imperſ. paſſ.*	man tåſlas.
* taiſtelus, ſuxen.	certamen, lucta.	åntring, kamp, ſtrid.
taiſtelemus, ſuxen.	*idem.*	tåſling.
* taiſteleminen, ſiſen.	*idem.*	kåmpning.
taiſtelia, ſan.	luctator.	ſom kåmppas, bråtas.
Taitan, ſittaa.	flecto: frango.	böijer: bryter.
taitetan, ſettaa.	flector: frangor.	böijes: brytes.
taittelen, ſitella. / taitellan, ſldaa.	*frequ. idem.*	
taiwutan, ſuttaa.	flecto: perſuadeo.	böijer: öfwertalar.
taiwutetan, ſettaa.	flector: perſuadeor.	böijes: öfwertalas.
taiwun, ſipua.	ſum flexilis: langueſco.	är böijelig: blijr ſwag.
taitun, ſittua.	ſum fragilis.	kan brytas.
* taitos, ſoxen.	flexio; fractio.	böijande; brytning.
taittaja, ſan.	flectens: frangens.	ſom böijer: brytare.
taiwutus, ſuxen.	flexio: perſuaſio.	bögning: länckande.
taipuwaſti.	flexili modo: languide.	böijachteligen: ſwagt.
taipumatoin, ſattoman.	inflexibilis.	oböijelig.
taittamatoin, ſattoman.	frangi neſcius.	obrytelig.
Taiwas, ſwan.	cœlum.	himmel.
taiwallinen, ſiſen.	cœleſtis.	himmelſk.
taiwancaari, ſen.	iris, arcus cœleſtis.	regnbåge.
taiwanwuohi, ſen.	*aviculæ ſpecies.*	
Takiſtan, ſaa.	ceu lappa incommodo, veſtibus adhæreo: concutio.	faſtnar wid ſom karrbor: ſkakar.
takiſtun, ſua.	lappaceus fio.	blijr full med karrbor.
takiſtus, ſuxen.	incommodatio: quaſſatio.	widhångiandè: ſkakandè.
Talari, ſin.	thalerus.	daller.
Talas, ſan.	pertica ſiccandis piſcibus.	ſtång ſom fiſk torckas uppå.
Talckuna, ſan.	farinæ avenæ ſale miſta; mola.	hafremiöl med ſallaka.

Talco,

Talco, -con.	cerealia.	skördöl; slätteröl, bärgninzöl.
Talde, -llen, *inus.*	in promtu.	behåll, förwahr.
tallelle.	ad servandum.	i förwahr, till att förwahras.
talden.	*idem.*	
tallella.	in loco tuto.	i förwahr, i behåll.
tallesa.	*idem.*	
Tali, -in.	sebum, adeps.	talg.
talinen, -isen.	sebosus; sebaceus.	talgig; af talg.
talitoin, -ittoman.	sebo *vel* adipe carens.	som ei har talg.
taliin, -ita.	sebo.	talgar, smörjer med talg.
talitzen, -ita.	*idem.*	
talitan, -ittaa.	sebo linor.	talgas, med talg smörjes.
talitzematoin, -attoman.	non illitus sebo.	intet smord med talg.
talimatoin, -attoman.	*idem.*	
Taljan, -ata.	funes nauticos probe tendor.	spänner till tågen.
taljatan, -attaa.		spännes till.
taljaminen, -isen.	intensio funis.	tågens tillspännande.
Tallan, -ata.	calco, conculco.	tramppar, förtramppar.
tallatan, -attaa.	conculcor.	nedtramppas.
tallailen, -illaa. / tallaillan, -ldaa.	*frequ. idem.*	
tallaja, -an.	conculcans.	trampare, som förtrampar.
tallaus, -uxen.	conculcatio.	förtrampning.
tallaminen, -isen.	*idem.*	
tallamatoin, -attoman.	non calcatus.	otramppad.
Tallina, -an.	revalia.	rewel.
* Talli, -in.	stabulum, equile.	hästestall.
Tallo, -on.	porcus anniculus.	års gammalt swijn.
Tallotan, -ottaa.	suffigo trabæ.	skor en slåda.
Tallus, -uxen.	solea lanea.	säcka, sko af trasor.
* tallustan, -aa.	soleis laneis incedo.	går med säckor.
tallustus, -uxen.	incessus soleis laneis.	gång med säckor.
tallustaminen, -isen.	*idem.*	
Talma, -an.	limus: pituita: petigo.	slem: * fnas.
talmasca, -an.	mucoedo in lingua ægroti.	slem på siuk menniskias tunga; träsken.
talmainen, -isen.	limosus: mucosus.	slemmig: * fnasig.

Talo, -on.	villa, prædium.	gård, hemman.
taloinen, -iſen.	villula, prædiolum.	liten gård, litet hemman
talollinen, -iſen.	villam, l. prædium poſſidens.	ſom äger gård eller hemman.
taloton, -ſtoman.	villæ expers.	ſom intet hemman äger.
* talonpoica, -oian.	ruſticus.	bonde.
* talonpoikainen, -iſen.	moribus agreſtis.	bondachtig.
Talricki, -kin.	orbis, quadra.	talrick.
* Talſin, -a.	in luto vado.	wadar i gyttia.
* Taltun, -ttua.	manſuefco; lenior.	ſachtar mig.
* taltuttaa, -ttaa.	lenio; manſuefacio.	ſtillar; tämier.
taltutella, -ellaa.	lenior: manſuefio.	ſtilles: tämies.
* taltutus, -utten.	manſuefactio, *paſſ.*	ſachtning: tamhet.
taltuttamus, -utten.	manſuefactio, *act.*	ſtillande: tämiande.
taltuttaja, -an.	manſuefaciens.	ſom ſtillar: tämier.
taltumaton, -attoman.	immanſuetus.	otamd: oſtyrig.
Talutan, -uta, *l.* -uta.	duco, dirigo.	leder.
talutan, -uttaa.	manu duco.	handleder.
talutettu, -uttu.	ducor *paſſ.*	ledes.
talutteleen, -uttelen. } talutteltu, -uttu. }	*frequ.* idem.	
taluttus, -uttuen.	manuductio.	handledande.
taluttuminen, -iſen.	idem.	
taluttaja, -an.	manuductor.	ledare.
taluttamaton, -attoman.	non ductus.	oledd.
Talvi, -en.	hyems, bruma.	winter.
talvinen, -iſen.	hybernus, brumalis.	winter tillhörig.
talvetoin, -ttoman.	expers hyemis.	utan winter.
talvella,	*imperſ.* hyemat.	blir winter.
talvitella, -itella.	h; berno.	blir öfver winteren.
Tamelaſti.	circumſtantialiter.	omſtändeligen.
Tamma, -an.	equa.	ſtod, mår.
Tammi, -en.	quercus; fagus.	ek; bok.
tammiinen, -iſen.	quernus; faginus.	af ek; af bok.
[illegible]menterho, -on.	glans.	ållon.
[illegible]niſto, -on.	querceſum.	ekſtog.
[illegible]kuu, -un.	januarius.	thorsmånad.

Tandere;

Tanderc, ⸗en.	humus firmior.	jord, marck, mo.
Tango, ⸗on.	pertica.	ſtång.
Tanhua, ⸗an.	via inter duas ſepes.	tåå, tåg, gata.
Tano, ⸗on.	cortex betulinus; tænia	näſwer; näſwerrimſa.
* tanoinen, ⸗iſen.	corticeus. (corticea.	af näſwer.
tanokengä, ⸗än.	calceus ex tæniis corticeis.	näſwerſko.
tanotorwi, ⸗en.	tuba lignea cortice colligata.	luur.
tanocöntti, ⸗ndin.	ſaccus corticeus.	näſwerkaß.
Tanu, ⸗un.	pileum muliebre album.	hwijt qwinnohufwa.
Tantzi, ⸗in.	ſaltus, ſaltatio.	danß.
* tantzan, ⸗ata.	ſalto.	dantzar.
Taon, ⸗acoa, l. aota.	cudo.	ſmider.
taotan, ⸗ottaa.	cudor.	ſmides.
taotan. ⸗ottaa.	cudi facio.	låter ſmidas.
taotetan, ⸗ettaa.	cudi curor.	låtes ſmidas.
tacoja, ⸗an.	faber, cudens.	ſmed, ſom ſmider.
tacominen, ⸗iſen.	labor fabrilis.	ſmidande.
tacomatoin, ⸗attoman.	non cuſus.	oſmidd.
Tapa, ⸗wan.	mos, conſuetudo.	ſed, wahne.
⸗tapainen, ⸗iſen.	... mores habens.	ſom har ..... ſeder.
tawallinen, ⸗iſen.	ſuetus.	wanlig.
tawalliſus, ⸗uden.	mos, conſuetudo.	wanlighet.
tawalliſeſti.	more ſueto.	wanligen.
tawatoin, ⸗attoman.	immodeſtus.	oſedig, oſkickelig.
tawattomus, ⸗uden.	immodeſtia.	oſkickelighet, oſedighet.
tawattomaſti.	immodeſte.	oſkickeliga, oſedigt.
Tapaan, ⸗awata.	aſſequor.	hinner på, får fatt.
tapaiſen, ⸗iſta, &c		
tawaſtan, ⸗aa, &		
tawoitan, ⸗ittaa.	*idem.*	
tawoitetan, ⸗ettaa.	ab aſſequente teneor.	fås fatt, hinnes opp.
tawoitus, ⸗uxen.	aſſectatio.	opphinnande.
tawoittaja, ⸗an.	aſſectator.	ſom hinner opp, får fatt.
Tapahdun, ⸗htua.	fio, accido, evenio.	ſkeer, händer, timar.
* tapahtumus, ⸗uxen.	accidens.	händelſe.
tapaus, ⸗uxen.	*idem. item* ænigma.	gåta.
tapaturma, ⸗an.	caſus fortuitus.	händelſe; olyckſfall.

tapaturmainen, ſ. iſen.	fortuitus.	ſom ſker oförſeendes.
tapaturmaiſeſti.	fortuito, forte fortuna.	oförwarandes.
Tapan, ſ. appaa.	cædo; interimo: trituro.	ſlår; dråper: tröſkar.
tapetaan, ſ. ettaa.	cædor; occidor: trituror.	ſlås; dråpes: tröſkas.
tapatan, ſ. attaa.	triturari facio.	låter tröſka.
tapatetan, ſ. ettaa.	tritura premor.	beſwåras med uttröſkning.
tappelen, ſ. apella.	pugno.	ſlås; ſtrider.
tapellan, ſ. idaa.	*imperſ.* pugnatur.	ſtrides.
taputan, ſ. uttaa.	palpo.	klappar.
taputeton, ſ. ettaa.	palpor.	klappas.
taputtelen, ſ. utella.	perquam blande palpo.	klappar kårligen.
taputellan, ſ. idaa.	blande palpor.	klappas kårligen.
tappo, ſ. apon.	cædes.	dråp.
* tappaminen, ſ. iſen.	*idem. item* tritura.	tröſkning.
tappaja, ſ. an.	homicida: triturator.	dråpare: tröſkare.
tappamatoin, ſ. attoman.	non occiſus: non triturarus.	odråpen: otröſkad.
tappelus, ſ. uxen.	pugna.	ſtrid, ſlagsmål.
tappelias, ſ. an.	pugnax.	ſlagskämpe.
tapattaja, ſ. an.	inſpector trituræ.	tröſkare, ſom utmåter thet tröſkada.
taputus, ſ. uxen.	palpus, palpatio.	klappande, ſmek.
taputtaja, ſ. an.	palpator.	ſom klappar, ſmeker.
taputtelia, ſ. an.	*idem.*	
Tapio, ſ. on.	ſylva.	ſkog.
Tappi, ſ. in.	epiſtomium, ſipho.	tapp.
tapinwäändäjä, ſ. än.	curruca.	kornſkrijka.
Tappo, ſ. apen.	agellus.	täppa.
Tappura, ſ. an.	ſpina, tribulus.	törne.
tappurainen, ſ. iſen.	ſpineus, ſpinoſus.	af törne; full med törne.
* tappuran marja, ſ. an.	bacca ſpinæ.	niupon.
Taracka, ſ. acan.	locus pone ephippium.	håſtbak; bakſadelen.
Tarcka, ſ. can.	acer, ſtrenuus; curioſus.	ſkarpſinnig; färdig; achtſam.
tarckaus, ſ. uden.	ſtrenuitas: accuratio.	ſkarphet: achtſamhet.
tarckaſti.	acriter, ſtrenue: curioſe.	noga: achtſamligen.
tarcctan, ſ. ottaa.	ſcopum intendo.	mättar till, ſyftar åt.
tarcctetan, ſ. ettaa.	intendor.	ſyftas uppå.
tarcctelen, ſ. otella.	*frequ. idem.*	
tarcctellan, ſ. idaa.		

tarcotus, ſ. uren.	intentio ad ſcopum.	påſyfftande.
tarcottaja, ſ. an.	ſcopum intendens.	ſom ſyfftar åt mälet.
Tarha, ſ. an.	locus ſeptus: mandra.	gårda, gård: fåagård, få-
tarhamaa, ſ. an.	mandra in arvo.	fåfälla. (fälla.
* tarhoin, ſ. oita.	ſepio mandram.	fällar, giårdar fälla.
tarhoitan, ſ. oittaa.	ſepe claudor.	fälla giårdas.
* tarhoitus, ſ. uren.	ſeptio mandræ.	fällning; fållans gårdande.
tarhapöllö, ſ. ön.	bubo.	ugla.
Tarjo, ſ. on.	quod proſtat, offertur.	tillbod, ſom biudes.
tarjon, ſ. oa.	offero.	tillbiuder, biuder fram.
tarjotan, ſ. ottaa.	offeror.	tillbiudes.
tariſen, ſ. ita. } taritan, ſ. ittaa. }	*idem.*	
tariſelen, ſ. tella. } tariſellan, ſ. ſdaa. }	*frequ. idem.*	
tariſeminen, ſ. iſen.	oblatio.	tillbiudande.
Tarkenen, ſ. rjeta.	valeo contra frigus.	bårgar mig mot kåld.
tarjetan, ſ. ertaa.	*imperf. paſſ.*	
Tartun, ſ. rttua.	apprehendo: adhæreo: contamino.	tager i: faſtnar: ſmittar.
tartutan, ſ. uttaa.	inquino: adhærere facio.	ſmittar: låter faſtna.
tartutetan, ſ. ertaa.	adhærere finor.	låtes faſtna, hängia wid.
tarttuminen, ſ. iſen.	apprehenſio: adhæſio: inquinatio.	uti tagande: faſtnande: ſmittande.
tartutus, ſ. uren.	operatio ut adhæreat, *l.*	fåſtande: beſmittande.
tarttuwainen, ſ. iſen.	inquinans. (inquinet.	beſmitteliig, ſmittſam.
tarttumatoin, ſ. attoman.	quod non adhæret, *l.* contaminat.	ſom intet faſtnar, beſmittar.
Tarwe, ſ. rpen.	opus: neceſſitas.	behof: nödwändighet.
tarpellinen, ſ. iſen.	utilis; neceſſarius.	nyttig; nödig.
tarpelliſus, ſ. uden.	indigentia; utilitas.	nytta; nödwändighet.
tarpelliſeſti.	utiliter: neceſſe.	nyttigt: nödigt.
tarwitzen, ſ. ita.	indigeo.	behöfwer.
tarwitan, ſ. ittaa.	opus eſt.	behöfwes.
tarwitzewainen, ſ. iſen.	indigus.	behöfwande, torftig.
* tarwitzia, ſ. an.	*idem.*	
*Tarwon, ſ. rpoa.	conto piſces ago.	fårckar.
tarwotan, ſ. ertaa.	conto cogor.	fårckas.
tarpominen, ſ. iſen.	piſcium conto coactio.	fårckande.

* tarwoin, ſ. rpoimen.	contus quo piſces ter-	ſärck.
Taſa, ſ. an.	*inuſit. hinc* (rentur.	
taſaan.	æqualiter.	jämnt, liſka.
taſainen, ſ. iſen.	lævis, planus.	jämn, ſlät.
* taſaiſus, ſ. uden.	æqualitas.	likhet, jämnlikhet.
taſaiſeſti.	æqualiter.	jämnt.
taſaan, ſ. ata.	plano: æquale facio.	giör ſlätt: jämkar.
taſatan, ſ. attaa.	planor: adæquor.	giöres ſlät: jämkas.
taſoitan, ſ. ittaa.	lævigo, plano.	ſlåtar, jämkar.
taſoitetan, ſ. ettaa.	lævigor, planor.	ſlåtes, jämkas.
taſottelen, ſ. ella. } taſoteUan, ſ. eldaa. }	*frequ. idem.*	
taſaun, ſ. andua.	lævis fio, complanor.	blifr ſlät, jämn.
taſaus, ſ. uxen.	lævigatio; æquatio.	ſlåtande; jämkande.
taſoitus, ſ. uxen.	complanatio.	ſlåtgiörande.
* taſajaco, ſ. aon.	æqua diſtributio.	jämkning i lika delar.
taſapää, ſ. ån.	terebra lata.	huggbår, huggjärn.
Taſcu, ſ. un.	pera in veſtibus.	taſka.
taſcuruoho, ſ. on.	criſta galli.	hanekamb.
Taſkin, ſ. imen.	ſculprum: ſecuris exca-	gröpyxe.
taßo, ſ. on.	*idem.* (vando ligno.	
Taßutan, ſ. uttaa.	levi veſtigio ambulo.	går ſachta, går på tåå.
taßuttelen, ſ. uteßa.	*frequ. idem.*	
Tattarwehnä, ſ. an.	panicum.	bohwete.
Tatti, ſ. atin.	fungus boüm.	koſwamp.
Taucoan, ſ. oa.	deſino.	wänder igen.
tauwon, ſ. ota.	*idem.*	
tauwotan, ſ. ottaa.	ſiſto, ceſſare facio.	låter wända igen.
tauwotetan, ſ. ettaa.	ceſſare curor.	lages att wända igen.
taucoma, ſ. an.	ceſſatio.	återwändning.
taucomatoin, ſ. attoman.	non ceſſans.	ſom intet återwänder.
Taula, ſ. an.	fomes.	tunder, ſnöſke.
Taulu, ſ. un.	tabula.	tafla.
Tauno, ſ. on.	cicur.	tam.
Tauru, ſ. un.	vietus, mollis.	mör.
taurun, ſ. ua.	emollior.	blifr mör.
Tauti, ſ. udin.	morbus.	ſiukdom.
tautinen, ſ. iſen.	æger, valetudinarius.	ſiuk, ſiuklig.
Tawara, ſ. an.	thelaurus.	ſkatt.

Tawoitan, *vide* tapaan.
Tawiſuorſa, ⸗an. anas minor. ortta.
Taxa. cenſus, taxatio. taxa.
* taxeeran, ⸗ata. cenſeo. beſkattar, taxerar.
taxeeratan, ⸗atkaa. cenſeor. taxeras.
* taxeeringi, ⸗in. cenſus. taxering.
Täälingä, ⸗än. pes tibialis. ſtrumpfot.
Tääriin, ⸗ätä. conſumo potando. förtärer i dryckesmål.
täärätän, ⸗ättää. potatur. leſwes i dryckenſkap.
tääräminen, ⸗iſen. potatio. dryckenſkap.
Tähdän, ⸗ätä. oculos, *l.* mentem intendo: percipio. märcker: begriper.
tähdätän, ⸗ättää. intendor: percipior. påſyfftas: begripes.
tähtelen, ⸗hdellä. } *frequ. idem.*
tähdellän, ⸗ldää. }
tähtäminen, ⸗iſen. intenſio oculorum: perceptio. achtning: begrep.
Tähden. propter, ob. för ... ſkull.
Tähkä, ⸗hjän. ſpica. ax.
tähkäpää, ⸗än. *idem.*
tähkänputki, ⸗en. canna ſpicam includens. axbalſa.
tähkällinen, ⸗iſen. ſpicatus, ſpiceus. ax tillhörig.
tähkärijhi, ⸗en. ſpicarum contuſio in fi- reliquiæ. (ne meſſis. ſtamprija.
Tähtet, *pl.* öfwerlefwor.
tähdellä. in promtu. i behåll, förwar.
tähdellä. ad ſervandum. i behåll, till att förwaras.
Tähti, ⸗hden. ſtella, ſidus. ſtierna.
tähtinen, ⸗iſen. ſtellula. liten ſtierna.
tähteinen, ⸗iſen. ſtellatus, ſtellifer. full med ſtiernor.
tähdetöin, ⸗ettömän. ſtellis careus. utan ſtiernor.
tähtiruoho, ⸗on. ſpargula.
Täi, ⸗in. pediculus. lus.
täinen, ⸗iſen. pediculoſus. luſig.
täillinen, ⸗iſen. *idem.*
täitöin, ⸗itömän. liber a pediculis. frij för löß.
Täky, ⸗yn. eſca piſcium capiendo- betfiſk.
Täky, *pl.* tädyt. pulmones. (rum. lungor.
täky, *l.* tädytauti, ⸗din. phthiſis. lungſot.
tädynruoho, ⸗on. veronica. ärenpreiſs.

Tälckä.

[illegible]	quercuedula.
[illegible]	tentorium militare.
[illegible]	hic, hicce.
[illegible]	hæc.
[illegible]	hunc.
[illegible]	hic
[illegible]	[illegible]
[illegible]	[illegible]
[illegible]	[illegible]

täyttäjä, ſ. ån. perfector: perficiens. ſom fyller: fullgör.
täyttämätöin, ſ. ättömän. inſatiabilis. ſom intet kan fyllas.
täytös uhri. oblatio impletionum. fyllelſe offer.
Te, ſ. idän, pl. a ſinä. vos. i.
teidän. veſter. eder.
Teen, ſ. ehdä. facio, ago; laboro. giör; arbetar.
tehdän, ſ. htää. efficior, agor. giöres, arbetas.
teeſkelen, ſ. llä. factito: ſimulo. giör ſmått: förſtäller mig.
teeſkellän, ſ. ldää. factitor: ſimulor. giöres ſmåningom: man låtz.
teetän, ſ. ettää. ſino facere. låter giöra: driſwer arbete.
teetetän, ſ. ettää. curor fieri. lages att blij giord: driſwes på arbete.
teettelen, ſ. etellä. ſæpe facio fieri: ſimulo. låter ſmåningom giöra: låtz.
teetellän, ſ. ldää. ſenſim factitor: ſimulor. låtes ſmåningom arbetas: förſtälles.
* tekennyn, ſ. ndyä. aſſueſco. bliſwer wahn.
tehwyn, ſ. yä. fio: ſum factu facilis. låter arbeta mig: bliſwer.
teco, ſ. eon. opus; labor. arbete; wärck.
tekiä, ſ. ån. factor: opifex. giörare: wärckande.
teettäjä, ſ. ån. qui facit fieri: qui urget opus. arbetz fogde.
tekewäinen, ſ. iſen. activus: laborioſus. giörande: arbetſam.
tekemätöin, ſ. ättömän. ignavus: infectus. lat: ogiord.
* tekemys, ſ. yxen. actio. giörande.
* teeſkelemys, ſ. yxen. ſimulatio. falſk inbillning.
Teeri, ſ. in. tetrao. orre.
aliis: teiri, teuri, tetri.
Teini, ſ. in. *ſcholaris*, in ſchola diſcens. diekne, ſcholgåße.
Tela, ſ. an. torris, lignum aduſtum: res nihili. ſotwed i ſwed: onyttigt.
telaan, ſ. ata. perdo. fördårſwar.
telatan, ſ. attaa. perdor. fördårſwas.
teloitan, ſ. ittaa. perimo. förgiör.
teloitetan, ſ. ettaa. perimor. förgiöres.
teloittaja, ſ. an. interfector: carnifex. ſom förgiör: bödel.
teloitus, ſ. uxen. interfectio. förgiörande: afrättelſe.

[illegible]	[illegible]	[illegible]
	[illegible]	[illegible]
	[illegible]	[illegible]

Terne, ⸗en.	lac primum poſt partum, coloſtra.	rämiölk, nyburen kos miölk.
terneinen, ⸗iſen.	coloſtram ſapiens.	rämiölk tillhörig.
Terwa, ⸗an.	pix liquida.	tiära.
terwas, ⸗axen.	lignum reſinoſum.	tiärved.
terwainen, ⸗iſen.	piceus.	tiärig.
* terwahauta, ⸗uban.	picaria.	tiärudal.
* terwaweſi, ⸗eden.	aqua picea tenuior.	thet öfre tiärvatnet.
* terwancuſi, ⸗en.	aqua picea craſſior.	thet tunga tiärvatnet.
terwan, ⸗ata.	pico, pice liquida perungo.	tiärar.
terwatan, ⸗attaa.	ungor liquida pice.	tiäres.
terwaelen, ⸗ella. terwaellan, ⸗idaa.	*frequ. idem.*	
terwaſa, ⸗an.	pice linens.	ſom tiärar.
terwatoin, ⸗attoman.	pice carens.	utan tiära.
terwamatoin, ⸗attoman.	non picatus.	otiärad.
terwapääſkynen, ⸗iſen.	hirundo nigra.	ſwart ſwala.
terwacuckainen, ⸗iſen.	lychnis vilcoſa.	tiärubkomſter.
Terwe, ⸗en.	ſanus; integer: ſalve.	ſund; hel: hälſäll, god dag.
terweys, ⸗yden.	ſanitas: integritas.	hälſa: helhet.
terwellinen, ⸗iſen.	ſaluber.	hälſoſam.
terwelliſys, ⸗yden.	ſalubritas.	hälſoſamhet.
terwelliſeſti.	ſalubriter.	hälſoſamligen.
terwetän, ⸗ettää.	ſaluto.	hälſar.
terwetetän, ⸗ettää.	ſalutor.	hälſes.
terwetys, ⸗yxen.	ſalutatio.	hälſning.
terwättäjä, ⸗än.	ſalutator.	ſom hälſar.
Teſtamentti, ⸗ndin.	teſtamentum.	teſtamentte.
Teuhan, ⸗ata.	tumultuor.	bulrar, håller oliud.
teuhatan, ⸗attaa.	*imperſ. paſſ.* turbatur.	bulras.
teuhaus, ⸗uxen.	tumultuatio.	buller, oliud.
Teuhca, ⸗an.	pileus hyemalis.	karpus.
Teuras, ⸗an.	mactandus.	ſlachtnöt: döden ämnad.
teuraſtan, ⸗aa.	cædo: macto.	ſlachtar: dräper.
teuraſtetan, ⸗ettaa.	occidor: mactor.	dräpes: ſlachtas.
teuraſtaja, ⸗an.	lanio, mactator.	ſlachtare.
teuraſtus, ⸗uxen.	mactatus.	ſlachtande.

Texti, ſ. in.	textus.	text.
Tiainen, ſ. iſen.	parus: carduelis.	talgoxe: ſtegliſa.
Ticapuu, ſ. un.	ſcala.	ſtege.
Ticka, ſ. ican.	picus minor.	hackſpiſk.
Ticku, ſ. icun.	acus lignea.	ſticka.
tickuinen, ſ. iſen.	*dimin. idem.*	
ticutan, ſ. uttaa.	clavulis ligneis affigo, *i.* firmo.	fäſter med ſtickor.
ticutetan, ſ. ettaa.	aciculis ligneis firmor.	fäſtes med ſtickor.
ticutus, ſ. uxen.	actus figendi acu lignea.	fäſtande med ſtickor.
ticuttaja, ſ. an.	qui acu lignea firmat.	ſom fäſter med ſtickor.
Ticku.	*etiam dicitur* inſtrumentum ligneum pice & arena obductum, quo falces acuuntur.	liſſticka, en ſticka med beck och ſand öfverdragen, där med liior hwäſſas.
ticutan.	coticula lignea falcem acuo.	ſtryker med liſſticka.
ticutetan.	cote picata acuor.	ſtrykes med liſſticka.
ticutus, ſ. uxen.	actus acuendi ligno pinidor ex fumo. (cato.	ſtrykande med liſſticka.
Ticu, ſ. un.	via, iter.	tåkos.
Tie, ſ. en.	literæ liberi commeatus.	wåg.
tiekirja, ſ. an.	viæ nive obrutæ veſtigium.	reſepaß.
tienura, ſ. an.	lupus.	tekn af igentyd wåg.
* tiecko, ſ. econ.	ſcio.	warg.
Tiedän, ſ. etä.	cognoſcor.	wet.
tietän, ſ. tää.	exploro.	är kunnig, witterlig.
tieduſtan, ſ. aa.	exploror.	utforſkar, ranſakar.
tieduſtetan, ſ. ettaa.	ſciens: divinator.	utforſkas, ranſakes.
tietäjä, ſ. än.	intelligens.	wiſs: ſpåman.
tietäwäinen, ſ. iſen.	callide, prudenter,	förſtändig, kunnig.
tietäwäſti.	ſcientia.	wiſsligen, förſtändigt.
tieto, ſ. edon.	ſcientiæ expers.	wetenſkap.
tiedotoin, ſ. ottoman.	ignarus: ignotus.	ſom har ingen wetenſkap.
tietämätön, ſ. ättömän.	inſcitia, inſcientia.	okunnig: okänd.
tietämättömyys, ſ. yden.	inſcienter, ignoranter.	okunnighet.
tietämättömäſti.	exploratio.	owetandes.
tieduſtus, ſ. uxen.	explorator.	ranſakning, utforſkande.
tieduſtaja, ſ. an.	non exploratus.	beſpeiſare, underſökare.
tieduſtamatoin, ſ. attoman.		oranſakad.

Tiheu, ſ. hun.	denſus: contiguus.	tåät.
tihu, ſ. un, & tihkiä, & tihjä, ſ. ån.	*idem.*	
tihuſti, & tihkiäſti.	denſe: frequenter.	tätt: offta.
* tihitän, ſ. ittää.	denſo.	giör tät.
* tihennyn, ſ. ndyä.	denſor.	blijr tät.
tihuus, ſ. uden.	denſitas.	täthet.
Tihru, ſ. un.	luſcioſus.	klenögd.
tihruſilmäinen, ſ. iſen.	*idem.*	
Tijli, ſ. in.	later.	tegel.
tijlinen, ſ. iſen.	lateritius.	af tegel.
item:	laterculus.	litet tegel.
tijlari, ſ. in.	laterum confector.	tegelſlagare.
Tijma, ſ. an.	hora.	tima, ſtund.
* tijmakello, ſ. on.	horologium.	timklocka, uhr.
Tijne, ſ. en.	gravidus, *de brutis dicitur.*	iföl: ikalf: ungfull.
Tijnu, ſ. un.	labrum operculo inſtru-	tijna.
Tijru, ſ. im.	gavia. (ctum.	tårna.
Tijſtai, ſ. in.	dies martis.	tijsdag.
tijſtainen, ſ. iſen.	die martis factum.	om tijsdag ſkedt.
Tijſti, ſ. in.	canis.	hund.
tijſtinen, ſ. iſen.	canicula, catellus.	liten hund, racka.
tijſtiſeh, tißeh.	vocula vocandi canes.	tſiöh.
tijſtitän, ſ. ittää.	canem advoco.	kallar hund.
tijſtitetän, ſ. ettää.	canis vocor.	hund kallas.
tijſtityß, ſ. yren.	canis appellatio.	hundz kallande.
tijſtittäjä, ſ. än.	canem vocans.	ſom kallar hund.
Tijvi, ſ. in.	*avis quædam palaſtris.*	
Tila, ſ. an.	facultas: locus: itineris commoditas.	lägenhet: rum: föhre.
tilus, ſ. uren.	conditio.	lägenhet.
tilallinen, ſ. iſen.	facultatem, locum, officium habens.	läglig: rymlig: ſom har en beſtällning.
tilatoin, ſ. attoman.	carens facultate, loco, officio.	oläglig; utan rum: utan beſtällning.
Tilka, ſ. lean.	panniculus: gutta.	lapp: dråppa.
* tilcoitan, ſ. ittaa.	farcio, affuo.	lappar.
tilcun, ſ. ckua.	ſtillo.	dryper.
tilcutan, ſ. uttaa.	inſtillo, ſtillare facio.	låter dryppa, dråppar.

tilcutetan, =ettaa.	ſtillare ſinor, inſtillor.	låtes drypa, dråppas.
tilcutus, =uxen.	actus inſtillandi.	dråppande.
tilckumus, =uxen.	ſtillatio.	drypande.
tilcuttaja, =an.	diſtillator.	ſom låter drypa.
Tili, =in.	ratio, rationis redditio.	råkenſkap, reda.
tiliä teen, =hdä.	reddo rationem.	giör reda, råkenſkap.
Tillus, =uxen.	ſolea lanea.	lös ullſåla i ſkoen.
Tilſa, =an.	globus nivis, l. glaciei ſub pede.	ſnid eller ijsbåll under foten.
tilſainen, =iſen.	nivali globo oneratus.	ſom har ijsbåll under foten.
tilſoitun, =ittua.	globo nivali incommodatus.	har ijsbåll under foten.
Tina, =an.	ſtannum. (dor.	ten.
tinainen, =iſen.	ſtanneus.	af ten.
tinan, =ata.	ſtanno obduco.	förtenar.
tinatan, =attaa.	ſtanno obducor.	förtenas.
tinaja, =an.	ſtanno obducens.	ſom förtenar.
tinaſeppä, =epän.	operarius circa ſtannum.	tengiutare.
* tinanwalaja, =an.	*idem.*	
* tinaus, =uxen.	ſtanni inductio.	förtening.
tinatoin, =attoman.	carens ſtanno.	utan ten.
tinamatoin, =attoman.	non obductus ſtanno.	oförtent.
Tingan, =ata.	ſtricte licitor.	tingar, falckar på.
tingailen, =illa.	*frequ. idem.*	
* tingittelen, =itellä.	*idem.*	
tingaus, =uxen.	reſtricta licitatio.	betingning.
* tingaminen, =iſen.	*idem.*	påfalkning.
Tioitan, =ittaa.	identidem objecto.	förekaſtar altjämt.
tioitus, =uxen.	continua objectatio.	ſtändig förebräelſe.
tioittaja, =an.	importunus objectator.	ſom altid förebrår.
Tipo, =on.	vox qua vocantur gallinora argentea. (næ.	pull pull. en ſtyfwer, hwitten.
Tipun, =ppua.	ſtillo.	dryper: ſpilles.
tiputan, =uttua.	ſtillare facio: ſtillis ma-	låter drypa: ſpiller på.
tiputetan, =ettaa.	ſtillare ſinor. (culo.	dråppas: ſpilles.
tipaus, =uxen.	gutta ſtillans.	dråppe.
tiputus, =uxen.	inſtillatio.	dråppande.
tippuminen, =iſen.	ſtillatio.	drypande.
tiputtaja, =an.	diſtillator, ſtillatim dans.	ſom låter drypa.
tippumatoin, =attoman.	non ſtillans.	ſom ei dryper.

Tircatti,

Tircatti, ſatin.	calantica.	hwijf, ſlöija.
Tirilauta, ſudan.	aſſer in ſacco ſagenæ.	bråde på notkiſten.
Tirkiſtän, ſää.	per rimam inſpicio.	koxar igenom hål eller ſpringia.
tirkiſtelen, ſellä.	*frequ. idem.*	
tirkiſtellän.	*imperf. paſſ.*	man koxar.
tirkiſtys, ſyxen.	introſpectio.	inkoxande.
Tirſcun, ſua.	fremo.	fråſer af ondſka.
tirſcutan, ſuttaa.	frendeo *dentibus.*	gniſlar med tänder.
tirſcutus, ſuxen.	iratus ſtridor.	fråſande.
Tiſki, ſin.	vas menſæ inſerviens.	allahanda kårl på bordet.
Titinen, ſiſen.	parus.	tätting.
*Tituli, ſin.	titulus.	titel.
tituloitzen, ſita.	titulis orno.	titlerar.
tituloitan, ſittaa.	honoris nomine appel-	titleras.
Tiucka, ſucan.	gutta. (lor.	dråppe.
tiucun, ſuckua.	ſtillo.	dryper.
tiucutan, ſuttaa.	guttas demitto.	låter drypa.
tiucutetan, ſettaa.	guttatim demittor.	fålles dråppwijs.
tiuckuminen, ſiſen.	ſtillatio.	drypande.
tiucutus, ſuxen.	effuſio per guttas.	dråppande.
tiucuttaja, ſan.	guttatim emittens.	ſom låter drypa.
Tiundi, ſin.	decimæ.	tijonde.
Tiuru, ſun.	*piſciculus quidam.*	löija af ſärdeles ſlag.
Tiuſcun, ſua.	iracunde me gero.	fråſer, ondſkas.
tiuſcaſen, ſſta.	increpo.	ſnåſer.
tiuſcaſtan, ſſtaa.	increpor.	ſnåſes.
tiuſcu, ſun.	fremitus.	fråſande.
tiuſcaus, ſuxen.	increpatio.	ſnåſande.
Tiwiä, ſän, & tiwis, ſin.	ſolidus: parcus, tenax.	tät: niſk, knapp.
tiwiys, ſyden.	ſordida parſimonia.	niſkhet, niugghet.
tiwiäſti.	parce.	niuggeligen, knapt.
tiwiſtelen, ſellä.	parcum ago, ſum tenax.	är niugg, niſk.
* tiwiſtyn, ſtyä.	conſolidor, denſor.	tätnar.
Toe, ſken.	obex aquis poſitus.	damm.
tokeinen, ſiſen.	obice inſtructus.	ſom har damm.
toetoin, ſettoman.	obice carens.	utan damm.
Toſſeli, ſin.	ſandalium.	toffel.
Tohcs, ſon.	ſtupidus.	fånig.
tohcomainen, ſiſen.	*idem.*	

Tohdin,

Tohdin, ſhtia.	audeo.	törs, förbriſtar mig.
tohtininen, ſiſen.	audacia.	wägande, förbriſtande.
Tohtaja, l. tohtawa, ſan.	anas glacialis.	iſsand.
Tohu, ſun.	tumultus.	buller.
tohina, ſan.	ſonus ex tumultu.	buller, bän.
tohiſen, ſiſta.	tumultuor.	bulrar.
tohiſtan, ſtaa.	*imperſ. paſſ.*	bulras.
Tohwaiſen, ſiſta.	evello.	utrycker.
tohwaiſtan, ſaa.	evellor.	utryckes.
Toi, ſin.	iſte.	then ther.
tonne.	iſthue.	tijt.
toſta.	iſthinc.	therifrån.
Toimi, ſen.	ratio: prudentia.	förnufft.
toimellinen, ſiſen.	prudens.	förnufftig, förſichtig.
toimelliſus, ſuden.	prudentia.	förſichtighet.
toimelliſeſti.	prudenter.	förſichteligen.
toimitoin, ſittoman.	brutus; imprudens.	oförnufftig.
* toimittomus, ſuden.	imprudentia.	oförſichtighet.
toimitan, ſittaa.	curo, expedio.	lagar, beſtäller.
toimitetan, ſettaa.	curor, expedior.	lagas, beſtälles.
toimittelen, ſitella. / toimitellan, ſldaa.	*frequ. idem,*	
toimitus, ſuren.	cura; expeditio.	lagning; beſtälning.
toimittaja, ſan.	curator.	beſtälningshafware.
Toimicas, ſickan.	quadrilicium.	forſkafft: blaggarn.
Toinen, ſiſen.	ſecundus: alius.	ander: en annan.
toiſti, l. toiſten.	alias.	en annan gång.
toiſtamiſen.	iterum.	andra gången.
toiſin.	aliter.	annorlunda.
toiſeri.	ſecundo.	till thet andra.
toinen toiſta kymmendä.	duodecimus.	tolffte.
toinen colmatta kymmendä.	vigeſimus ſecundus.	tiugunde andra.
toinen neljättä kymmendä.	trigeſimus ſecundus.	trettionde andra.
toinen wijdettä kymmendä.	quadrageſimus ſecundus.	fyrationde andra.
toinen cuudetta kymmendä.	quinquageſimus ſecundus.	femtionde andra.

toinen

toinen ſeitzemättä kymmendä. ſexageſimus ſecundus. ſertionde andra.
toinen cahderatta kymmendä. ſeptuageſimus ſecundus. ſiuttionde andra.
toinen yhdexättä kymmendä. octogeſimus ſecundus. ottationde andrå.
toinen päälle yhdexän kymmenen. nonageſimus ſecundus. nittionde andra.
toinen päälle ſadan. centeſimus ſecundus. hundrade andra.
Toiwo, ſon. ſpes. hopp.
toiwon, ſoa. ſpero. hoppas, förmodar.
toiwotan, ſottaa. ſperor. förmodas.
toiwotan, ſottaa. opto, voveo. önſkar.
toiwotetan, ſettaa. optor, voveor. önſkes.
toiwottelen, ſotella. } *frequ. idem.*
toiwotellan, ſldaa. }
toiwotus, ſuxen. votum, optatio. önſkan, önſkning.
toiwotoin, ſottoman. ſpe deſtitutus. utan hopp.
toiwomatoin, ſattoman. inexſpectatus. oförmodad.
toiwottaja, ſan. optans. önſkare, önſkande.
toiwoja, ſan. ſperans. ſom hoppas.
Toiwun, ſipua. ſanitatem recipio. får hälſan igen.
toiwennun, ſndua. *idem.*
toipuminen, ſiſen. reditus ad ſanitatem. hälſans återfång.
Toki. certe: tamen. wißerligen: likwäl.
* tokipuheinen, ſiſen. loquax. framfosig i tal.
*Tolwana, ſan. fatuus. fånig, galen.
*Tomahdan, ſhtaa. grave reſono. dånar, bulrar.
* tomaus, ſuxen. ſonus gravis. dån, buller.
tomina, ſan. ſonus gravis prolixior. buller.
*Tomppeli, ſin. fatuus. oförſtändig, tölpy.
Tomu, ſun. pulvis. damb.
tomuinen, ſiſen. pulvereus, pulverulentus. dambig.
tomutan, ſuttaa. pulverem excito. dambar.
tomahutan, ſuttaa. *idem.*
* tomiſen, ſiſta. *quibusdam idem.*
tomuſtan, ſaa. *idem.*

Tontti, ſ. ndin.	area domus.	tomt.
tonttu, ſ. ndun.	lar.	tomtgubbe.
tondunparta, ſ. rran.	telephium.	ſofvlla.
*Tontti, ſ. ndin.	duodecim aſſeres.	tolfft.
Tora, ſ. an.	jurgium.	träta, kijf.
* torainen, ſ. iſen.	litigioſus.	trätoſam.
torun, ſ. ua.	objurgo, increpo.	bannar.
torutan, ſ. uttaa.	objurgor.	blijr bannad.
torelen, ſ. ella.	jurgor.	bannas.
toruja, ſ. an.	objurgator.	bannare, ſom bannar.
toraſa, ſ. an.	rixoſa mulier.	träteſam qwinna.
toruminen, ſ. iſen.	objurgatio.	bannande.
torumatoin, ſ. attoman.	non objurgatus.	obannad.
Toracka, ſ. acan.	inſecti infeſti *genus*.	torckaan.
Torahammas, ſ. mban. *aliis*:	dens prominens.	gigeltand.
	dens caninus, *ſ.* mordens.	* beta, canintand.
Torcka, ſ. rcan.	dormitatio.	ſömn, blund, blundande.
torcun, ſ. rckua.	dormito.	blundar af ſömn.
torckuja, ſ. an.	dormitator.	ſlumrare.
torckaminen, ſ. iſen.	ſomnus obrepens.	ſlumrande, blundande.
Torho, ſ. on.	fatuus.	ſmåfällig, fånig.
Tori, ſ. in.	forum.	torg.
item * *quibusdam*.	infundibulum in mola.	qwarntratt.
Torjun, ſ. ua.	incurium prohibeo, propulſo.	wår, afwår.
torjutan, ſ. uttaa.	prohibeor, propulſor.	wårjes, afwärjes.
torjuminen, ſ. iſen.	prohibitio, propulſatio.	wårjande.
torjuja, ſ. an.	propulſator.	afwårjare.
Torni, ſ. in.	turris: carcer.	torn: fångelſe.
Toro, ſ. on.	infundibulum.	qwarntratt.
aliis * tortoi, ſ. oin.	*idem*.	
Torppa, ſ. rpan.	caſa: agellus.	torpp.
torppari, ſ. in.	agelli colonus.	torppare.
Torro, ſ. on.	indecenter prominens.	otiänligt utſtående.
torropää, ſ. än.	faſtuoſe erigens caput.	ſom ſtår med näſan i wäſticker opp.
torrotan, ſ. ottaa.	faſtuoſe erigo.	(dret.
*Tortti, ſ. rtin.	colus: *aliis* caput coli.	råck: totta.
Torwi, ſ. en.	tuba: tubus.	trompet, baſun: ränna, rör.

Toſi,

Toſi, ſden.	verum.	ſant.
toſin.	certe; quidem.	wißerligen; wäl.
totuus, ſuden.	veritas.	ſanning.
totinen, ſiſen.	verus: verax.	ſann: ſanfärdig.
* totiſus, ſuden.	veritas, veracitas.	ſannfärdighet.
totiſeſti.	vere, omnino.	ſannerligen, ſanfärdeliga.
totinen toſi.	veriſſime verum.	fulkomligen ſant.
* toden totta.	veriſſime.	ſannerligen, ſanfärdeligen.
todiſtan, ſaa.	teſtor.	betygar: witnar.
todiſtetan, ſettaa.	verax comprobor.	witnas; ſannas.
todiſtaja, ſan.	teſtis; comprobans.	witne; ſannare.
todiſtus, ſuxen.	teſtimonium.	witne, witnesmål.
* todiſtus kirja, ſan.	literæ teſtimonii.	paß: ſkrifftligt bewijs.
Totcu, ſun.	purgamenta pilcium.	fiſkråk.
Tottelen, ſotella.	obedio, obſequor.	lyder, hörſammar.
totellan, ſldaa.	mos geritur.	lydes, åtlydes.
tottelemus, ſuxen.	obedientia.	lydna.
tottelewainen, ſiſen.	obediens.	lydig, hörſam.
tottelewaiſus, ſuden.	obſequentia.	hörſamhet, lydachtighet.
tottelewaiſeſti.	obedienter, obſequen-ter.	hörſamligen, lydachteligen.
tottelematoin, ſattoman.	inobſequens.	olydig.
tottelemattomus, ſuden.	contumacia.	olydna.
tottelemattomaſti.	contumaciter.	ohörſamligen, olydigt.
Totto, ſoton.	focus.	eldſtad; ſvijs.
Totun, ſottua.	aſſueſco, aſſuefio.	blijr wahn.
totutan, ſuttaa.	aſſuefacio.	wänier.
totutetan, ſettaa.	aſſuefio.	wänies.
totuttelen, ſutella. totutellan, ſldaa.	*frequ. idem.*	
tottuminen, ſiſen.	aſſuetudo, *paſſ.*	wahne.
totutus, ſuxen.	aſſuetudo, *act.*	wäniande.
* totuttaminen, ſiſen.	*idem.*	
tottumatoin, ſattoman.	inſuetus, inſolens.	owahn.
tottumattomus, ſuden.	aſſuetudinis defectus, inſolentia.	owana.
tottumattomaſti.	inſolenter.	owanligen.
Toucka, ſcan.	tinea; teredo; blatta.	mal.

Touco, -on.	tempus agriculturæ: sementis.	andetid: såde.
toucocuu, -un.	majus.	maijemånad.
toucomettinen, -isen.	palumbes.	skogsdufwa.
toucomettisen rawindo, -non.	orobus pannonicus.	fogelårt.
Touda, -an.	carpio.	karpp.
Touhin, -ia.	tumultuor.	bulrar; stimar.
touhina, -an.	tumultus.	buller, stimm.
Tourin, -ia.	fodico.	gråfwer uti.
Tousu, -un.	oscillatio.	gunga, gungande.
tousutus, -uxen.	oscillatio seu agitatio *alius*.	gungande.
tousuminen, -isen.	passiva oscillatio.	gungning.
tousun, -ua.	*oscillo*.	gungar.
tousutan, -uttaa.	moveo *alium oscillo*.	gungar.
tousutetan, -ettaa.	moveor *ab alio*.	gungas.
tousuttaja, -an.	*oscilli* agitator.	gungare.
Touwi, -in.	rudens.	tåg.
Toweri, -in.	comes itineris.	följeslag; resekamrat.
* toweritza, -an.	*idem*.	
Tömisen, -istä.	grave resono *tanquam* vas vacuum.	lommar.
tömistän, -stää.	tundo ut sonet.	slår att thet lommar.
tömistetän, -ettää.	ut sonem tundor.	slås till dån.
töminä, -än.	sonus vacui vasis.	dån.
Töncka, -ngän.	rigidus frigore.	stelfrusen.
töngistyn, -yä.	rigeo.	stelnar af köld.
Töncki, -ngin.	fragmentum.	brutit stycke.
Töngö, -ön.	fulcrum.	stöd.
töngön, -ötä.	fulcio.	stödier, stödier under.
töngötän, -öttää.	*idem*.	
töngötetän, -ettää.	suffulcior.	understödies.
* Tönnä, -än.	tumulus.	kulle, backe.
* Törkiä, -än.	rudis.	grof: osnygg.
Törky, -yn.	copia: quisquiliæ.	ymnighet: sopor; gruus.
Töykiä, -än.	morosus.	twår, twårwigg.
Töyrä, -än.	clivus.	backe.
töyräinen, -isen.	clivosus.	backot.

A literis Tr *incipientia, plerumque ſunt è Sueſica lingua mutuata, ut:*

Tratti, ſ. atin.	infundibulum.	tratt.
trattan, ſ. atata.	ingurgito.	öſer ſåſom i en tratt, bålgar.
trattaminen, ſ. iſen.	ingurgitatio.	bålgande. (i ſig.
Tröiſy, ſ. yn.	thorax.	tröija.
* Truiſcu, ſ. un.	diabetes, ſiphon.	ſpruta.
truiſean, ſ. ata.	ſiphone effundo.	ſprutar.
truiſcakan, ſ. attaa.	ſiphone emittor.	ſprutas.
truiſcaus, ſ. u. en.	effuſio per diabeten.	ſprutning.
Trumbu, ſ. mmun.	tympanum.	trumma.
* trumbari, ſ. in.	tympaniſta.	trumſlagare.
Tucaati, ſ. in.	ſcutatus aureus.	ducat.
Tucahdun, *vide* tukin.		
Tucala, *vide* tukela.		
Tucka, ſ. can.	capillus.	hår, lugg.
tuckan, ſ. cata.	crinem prehendo.	luggar.
tucatan, ſ. attaa.	crinibus trahor.	luggas.
tucuſtan, ſ. aa.	*idem.*	
tucuſtetan, ſ. ettaa.		
tucuſtus, ſ. uxen.	crinium vulſus.	luggande, hårdrag.
tucuſtaja, ſ. an.	trahens e crinibus.	ſom luggar.
tuckanuora, ſ. an.	pugna crinalis.	hårdrag.
Tuen, ſ. ukea.	tueor, defendo: fulcio.	förſwarar: ſtödier.
tuetan, ſ. ettaa.	defendor: fulcior.	förſwaras: ſtödies.
tuki, ſ. uen.	propugnaculum: fulcrum.	hägn: ſtöd.
* tukiturwa, ſ. an.	defenſio certa; refugium.	wärn.
tukeminen, ſ. iſen.	defenſio, tutela.	hägn, wärn.
tukia, ſ. an.	defenſor, tutor.	förſwarare.
tuetoin, ſ. ettoman.	tutelæ expers.	wärnlös.
tukematoin, ſ. attoman.	non fultus, indefenſus.	oförſwarad.
Tuhanen.	mille	tuſende.
tuhannes, ſ. nennen.	milleſimus.	then tuſende.
tuhanneſti.	millies.	tuſende gångor.
* tuhanſin.	milleni.	tuſendetals.
Tuhca, ſ. hwan.	cinis.	aſka.
tuhwoitan, ſ. ittaa.	cinere conſpergo.	ſtör med aſka.
tuhwoitetan, ſ. ettaa.	cinere conſpergor.	ſtös med aſka.

tuhwoitus, =uxen.	conſperſio cineris.	beſtröende med aſka.
tuhcapää, =än.	ſpica *cineroſa.*	aſkefullt ax.
tuhcuainen, =iſen.	fungus *cineroſus.*	rykande ſwamp, käringfiſs.
tuheuri, =in.	viverræ *ſpecies.*	mårch.
tuhcurinruoho, =on.	pſeudochamædrys.	willgamander.
Tuhe, =en.	crapula.	druckenhet.
Tuhkelo, =on.	fungus.	ſwamp.
Tuhlan, =ata.	prodigo.	ſlöſer.
tuhlatan, =attaa.	prodigor.	ſlöſes.
tuhlaus, =uxen.	prodigitas, prodigentia.	ſlöſerij, ſlöſande.
* tuhlaminen, =iſen.	*idem.*	
tuhlaja, =an.	prodigus.	ſlöſare.
tuhlari, =in.	*idem.*	
Tuhnin, =ia.	more ſuum motito: fodico.	kaſtar hiſt och diſt: bökat.
tuhnitan, =ittaa.	diſjicior: fodicor.	bökas: oredes.
tuhniminen, =iſen.	fodicatio, diſjectus.	bökande.
Tuhnio, =on.	fungus.	ſwamp.
item:	ſuſcitabulum ignis.	eldföre.
Tuhnu, =un.	ſciuri nidus.	ekornbo.
Tuhte, =hdon.	ſcalmus.	tull; ſtinnare * roderbänck.
Tuiki.	*inuſ. hinc*	
tuikia, =an.	ſtrenuus.	ſt: ång, alſwarſam.
tuikin, =ia.	pungo.	ſticker.
tuikitan, =ittaa.	pungor.	ſtickes.
tuickiminen, =iſen.	punctio.	ſtickande.
Tuima, =an.	ſtrenuus, fortis: ferox.	tapper: öfwerdådig, hård.
tuimus, =uden.	fortitudo: ferocia.	tapperhet: öfwerdåd.
tuimaſti.	ſtrenue: valde.	ſt: ångeligen: mycket.
* tuimiſtelen, =ella.	ferocio.	wiſar mig hård, ſtrång.
Tuis.	vox abigendi oves.	hyß hyß.
Tuiſcu, =un.	projectio nivis.	ſnöwåder: * urwåder.
tuiſcun, =ua.	ningo.	ſnöga.
tuiſcutan, =uttaa.	ſpargo nivem.	* yhr.
* tuiſcuinen, =iſen.	nivalis.	till ſnö elle * urwåder lånande.
Tuiſkin, =ia.	diſpergo, disjicio.	kaſtar hiit och diit, ſlänger.
tuiſkitan, =ittaa.	disjicior.	ſlänges hiit och diit.
tuiſkimus, =uxen.	disjectus.	kaſtande hiit och diit.

Tuittu,

Tuittu, ſ. itun. animus impatiens, ira haſtighet, otålighet.
* tuittupää, ſ. än. iracundus. (ſubita. kortt om hufwud, ſnarſtic-
tuittuinen, ſ. iſen. *idem.* (ken.
Tukela, *l.* * tucala, ſ. an. difficilis. ſwår, beſwårlig.
tukelaſti, *l.* * tucalaſti. difficulter. beſwårligen.
Tuket, *pl.* grallæ. ſtylttor.
Tukewa, ſ. an. craſſus: firmus. ſtadig.
tukewaſti. firmiter, robuſte. ſtadigt, ſtarkt.
Tukin, ſ. uckia. obturo. ſtäppar igen.
tukitzen, ſ. ita. *idem.*
tukitan, ſ. ittaa. obturor. igenſtäppes.
tucko, ſ. ucon. obturamentum. ſtäpp, präpp.
tucahdun, ſ. htua. halitu privor. qwamnar, ſtärknar.
tucahutan, ſ. uttaa. halitum intercipio: ſuf- förqwäfwer.
tucahutetan, ſ. ettaa. ſuffocor. (foco, förqwäfwes.
tucahdus, ſ. uxen. præfocatio. förqwäfning.
Tulcki, ſ. lkin. interpres. tålck.
tulkitzen, ſ. ita. interpretor. tålckar, uttålckar.
tulkitan, ſ. ittaa. interpretor, *paſſ.* tålckas, uttålckas.
tulkitzeminen, ſ. iſen. interpretatio. tålkning.
tulkitzematoin, ſ. atto- non expoſitus. otålkad.
man.
Tulen, ſ. lla. venio: fio: matureſco. kommer: bliſwer: mognas.
tullan. *imperſ. paſſ.* kommes: bliſwes.
* tulennun, ſ. ndua. matureſco. mognas.
* tuletan, ſ. ettaa. maturo. låter mognas.
tuletetan, ſ. ettaa. maturor. hielpes till mogenhet.
tulo, ſ. an. adventus: proventus. komſt: årswäxt.
tulemus, ſ. uxen. adventus. tillkomſt, kommande.
tulia, ſ. an. veniens. kommande, ſom kommer.
tuliaiſet, *pl.* repotia. hemkomål.
Tuli, ſ. en. ignis. eld.
tulinen, ſ. iſen. igneus. glödande.
tulus, ſ. uxen, *aſſitatius* *in plurali,*
tuluxet. igniarium, ſuſcitabulum eldzföre.
* tulipalo, ſ. on. incendium. wådeld.
* tulikiwi, ſ. en. ſulphur. ſwafwel, brämſten.
tulimato, ſ. adon. cicindela. i. h. flugn, ſkeenmark.
tulittu, ſ. itun. *pagra* rufa. rödachtig get.

tul-

tulenlendo, -nnon.	impetigo.	reform: brännsår af wå-
Tulla, -an.	scalmus in navicula.	tull i båt. (dret.
Tulli, -in.	vectigal: telonium.	tull.
tullan, -ata.	vectigal solvo.	tullar.
tullatan, -attaa.	vectigalis sum.	förtullas.
tullaminen, -isen.	vectigalis solutio.	tullande.
tullimies, -ehen.	exactor vectigalium pu-	tullnär.
Tumma, -an.	obscurus. (blicanus.	mörck, dunckel.
tummehdun, -htua.	obfuscor.	blijr mörck, förduncklas.
tummennun, -ndua.	*idem.*	
tummennus, -uxen.	obfuscatio.	dunckelblifwande.
Tungen, -ea.	urgeo, pello.	stöter, tränger på.
tungetan, -ettaa.	pellor, premor.	tränges på, stötes.
tungelen, -ella. } tungellan, -ldaa. }	*frequ. idem.*	
tungo, -on.	coarctatio, pulsus.	trängsel, påträngiande.
tungemus, -uxen, & tungeminen, -isen.	*idem.*	
tungematoin, -attoman.	non arctatus, non pressus.	oträngd.
Tungio, -on.	fimetum.	dyngstod, dynghög.
Tunnen, -uta.	sentio: attrecto: nosco.	känner.
tutan.	sentior: noscor.	kännes.
* tunnun, -ndua.	sentior: sum forda.	kännes: råter.
tundo, -nnon.	notitia: conscientia.	kännedom: samwete.
tunnollinen, -isen.	conscientia tener.	samwetz öm.
tunnotoin, -ottoman.	conscientia carens.	samwetzlös.
tunnollisus, -uden.	teneritas conscientiæ.	samwetz ömhet.
tunnottomus, -uden.	labes conscientiæ.	samwetzlöshet.
tunnollisesti.	secundum conscientiam.	samwetz grant.
tunnottomasti.	absque, *l.* contra conscientiam.	samwetz löst.
tuttawa, -an.	notus: amicus.	bekant: wänn.
tuttu, -utun.	*idem.*	
tuttawasti.	familiariter: amice.	bekant: wänligen.
tundematoin, -attoman.	ignotus.	okänd.
* tundeminen, -isen.	notitia.	kännedom.

tunnustan,

tunnustan, -staa.	agnosco: fateor.	kännes wid: bekänner.
tunnustetan, -ettaa.	agnoscor: in confessum venio.	widkännes: bekännes.
tunnustelen, -ella.	palpando exploro: confiteor.	känner åt: bekänner.
tunnustellan, -ldaa.	tactu exploror.	kännes åt.
tunnustus, -uxen.	confessio.	bekännelse, tillstående.
tunnustaja, -an.	confessor.	bekännare.
tunnus tähti, -hden.	signum: miraculum.	tekn: under.
Tuo, -on.	iste.	then ther.
tuolla.	isthic.	ther.
tuolda.	isthinc.	therifrån.
tuonne.	isthuc.	thijt.
tuosa.	in isto *loco*.	ther.
tuosta.	inde: isthinc.	therifrån.
tuonain.	non dudum.	häromdagen.
tuotapicaa.	statim.	straxt.
Tuohi, -en.	cortex betulæ exterior.	näfwer.
tuohinen, -isen.	corticeus.	af näfwer: näfwerrifwa.
tuockonen, -isen.	vas corticeum.	näfwerskeppa.
*Tuohustan, -aa.	piscor fuscina.	stödier.
* tuohustus, -uxen.	piscatio fuscina.	stödiande.
* tuohus-neuwot-cala.	instrumenta tali piscaturæ necessaria.	stödie-tyg-fisk.
NB. alii per r efferunt: ut tuorus, tuorustan, tuorustus.		
Tuoli, -in.	sedile.	stol.
Tuomi, -en.	cerasus avium, pseudoligustrum.	hägg.
tuominen, -isen.	*ex pseudoligustro.*	af hägg.
tuomisto, -on.	sylva cerasis avium consita.	häggskog.
Tuon, -oda.	affero.	hämtar.
tuodan, -otaa.	afferor.	hämtas.
tuotan, -ottaa.	afferre sino.	låter hämta.
tuotetan, -ettaa.	afferri curor.	låtes hämtas.
tuottelen, -otella. / tuotellan, -ldaa.	*frequ. idem.*	
tuoma, -an.	quod affertur.	som blijr hämtat.
tuomiset, *pl.*	allatum e convivio.	mungänge.

tuoja, ⁄an.	afferens.	ſom hämtar.
tuomatoin, ⁄attoman.	non allatus.	ohämtad.
tuottamus, ⁄uxen.	cura ut afferatur.	beſtälning om hämtning.
tuottaja, ⁄an.	qui curat afferri.	ſom låter hämta.
Tuoni, ⁄en.	mors.	död.
tuonela, ⁄an.	ſtatus mortuorum.	dödens tillſtånd.
tuonen coira, ⁄an.	papilio longior.	trällſlända.
Tuoppi, ⁄opin.	vas potus minus: dimidium canthari.	ſtop.
Tuore, ⁄en.	recens.	färſk.
tuorus, ⁄uden.	viror, novitas.	färſkhet.
tuorun, ⁄ua.	recens fio.	färſknar, blir färſk.
tuorennun, ⁄ndua, & tuorehdun, ⁄htua.	*idem.*	
tuorennan, ⁄eta, l. ⁄ndaa.	recens facio.	giör färſk.
Tuorſtai, ⁄in.	dies jovis.	torsdag.
tuorſtainen, ⁄iſen.	ad diem jovis pertinens.	torsdag tillhörig.
Tuoruſtan, *vid.* tuohuſtan.		
Tuoxu, ⁄un.	pulvis volans.	uhr, damb.
tuoxun, ⁄ua.	pulvis volo.	damb flyger.
tuoxutan, ⁄uttaa.	pulverem excito: ex-	dambar.
tuoxutetan, ⁄ettaa.	*imp. paſſ.* (purgo.	dambas.
tuoxutus, ⁄uxen.	pulveris concitatio.	dambande.
* tuoxuttaminen, ⁄iſen.	*idem.*	
Tupa, ⁄wan.	cœnaculum.	ſtuga, ſaal.
Tupacki, ⁄akin.	tabacum, nicotiana.	tobak.
Tuppan, ⁄upata.	obturo: infercio.	ſtoppar.
tupatan, ⁄attaa.	obturor: infercior.	ſtoppas.
tuppo, ⁄upon.	obturamentum.	ſtopp.
tuppaja, ⁄an.	obturans.	ſtoppare.
tuppamatoin, ⁄attoman.	non obturatus.	oſtoppad.
tupin, ⁄uppia.	tundo.	ſtöter med näſtvan.
tupitan, ⁄ittaa.	tundor manu.	ſtötes.
Tuppi, ⁄upen.	vagina.	balja, ſlida.
tupenmuckainen, ⁄iſen.	digitalis.	fingerborgsgräs.
Tupſin, ⁄ia.	caſtigo: cædo.	baſar.
tupſitan, ⁄ittaa.	cædor lævius.	baſas.

tupſutan, ſuttaa. } *frequ. idem.*
tupſutetan, ſettaa. }
tupſutus, ſuxen. caſtigatio. baſande.
Tupſu, ſun. periculus laneus, *l.* ſeri- toſs.
Turcka, ſcan. miſer. (cus. ſtackare.
quibusdam: amicus intimæ admis- förtrogen wänn.
Turcki, ſrkin. turca. (ſionis. turck.
turkin papu ſaun. phaſeolus. wälſk böna.
Turcki, ſin. amiculum pelliceum. päls.
Turcu, ſrun. aboa. åbo.
turculainen, ſiſen. aboënſis. åbo ſbo.
Turcu. forum. torg.
*Turcutan, ſuttaa. obtrudo. trugar på.
* turcutus, ſuxen. obtruſio. påtrugning.
Turha, ſan. vanus. fåfäng.
turhus, ſuden. vanitas. fåfängia, fåfängelighet.
turhaan, *l.* turhaſti. in vanum. fåfängt, fåfängeligen.
turhailen, ſilla. vanitati ſum deditus, vana ago. giör fåfängt.
turhaillan, ſldaa. *imperf. paſſ.* fåfängias.
Turila, *l.* turilas, ſan. inſecta noxia. ohyra.
*Turma, ſan. imprudens. oförſichtig.
* turmaſti. imprudenter. oförſichteligen.
Turmio, ſon. ſtatus corruptionis. fördårfweligit tillſtånd.
turmelen, ſella. perdo: corrumpo. fördårfwar.
turmellan, ſldaa. perdor; corrumpor. fördårfwas.
turmellun, ſldua. corrumpor. blijr fördårfwad; förgås.
turmellus, ſuxen. corruptio. fördårf; förgängelſe.
* turmelia, ſan. corruptor. fördårfware.
turmelematoin, ſattoman. incorruptus. oförgängelig.
tutmelemättomus, ſuden. *incorruptibilitas.* oförgängelighet.
Turpa, ſan. roſtrum animalis. nos, mula.
Turpa, ſrwan. *piſcis ex genere* cyprinorum. aſp.
Turſca, ſan. gobius capitatus. torſk.
Turtun, ſua. obtorpeo. domnar.
turto, ſon. arbores vento ſtratæ. windfälle.

Turwa, -an.	refugium: fiducia.	tillflycht: förtröstan.
turwan, -ata.	confido.	förtröstar mig; tröstar up-
turwatan, -attaa.	*imperf. pass.*	man förtröstar sig. (på.
turwallinen, -isen.	tutus, fidens.	säker, tröstelig.
turwallisesti.	fidenter.	trösteligen.
turwatoin, -attoman.	tutelæ, fiduciæ expers.	wärnlös.
*Turwacko, -acon.	chirotheca e setis con-	tagel-hår-wantte.
Turwe, -rpen.	cespes. (fecta.	torf.
turpeinen, -isen.	cesposus; cespite plenus.	torfull; af torf.
turwennun, -ndua.	cespes fio: consolidor.	torfwas: tätnar.
turpenen, -rweta.	*de vase dictum rimoso cum*	tätnar.
turpon, -oa.	*idem.* (*coalescit.*	
Tusca, -an.	anxietas; afflictio.	ångest: wedermöda.
tuscainen, -isen.	anxietate pressus.	ångestfull, ångslig.
tuskin.	vix.	knapt, näppeligen.
* tuskistun.	in ærumnas incido.	räkar i nöd.
tuscannun, -ndua.	*idem.*	
tuscailen, -illa.	angor.	ångslas.
Tußupää, -än.	brassica mollior.	löst kälhufwud.
Tutcain, -imen.	cuspis: peniculamentum staminis *seu* texti.	udd: äfsingar.
Tutkin, -ia.	exploro; examino.	utforskar; ransakar.
tutkitan, -ittaa.	exploror; examinor.	utforskas; ransakas.
tutkistelen, -ella.	accurate examino.	ransakar noga.
tutkistellan, -ldaa.	examinor.	noga ransakas.
tutkia, -an.	explorator.	utforskare.
tutkindo, -nnon.	exploratio: considera-	utforskande: öfwerwägan-
tutkimus, -uxen.	*idem.* (tio: meditatio.	(de: betrachtelse.
tutkimatoin, -attoman.	incomprehensibilis.	obegripelig.
tutkistelia, -an.	examinans.	ransakare.
tutkistelemus, -uxen.	examinatio: meditatio.	förhör: betrachtelse.
tutkistelematoin, -attoman.	non examinatus.	oförhörd.
Tutti, -utin.	pensum lini, lanæ.	tott.
tuttinen, -isen.	*diminut.*	liten tott.
Tuulas, -an.	fuscina piscatoria.	liustra.
tuulastan, -aa.	piscor fuscina.	går med liustra, stödier.
tuulastetan, -ettaa.	*imperf. pass.*	man stödier.

Tuuli,

Tuuli, =en.	ventus.	wäder, blåſt.
tuulen, =ulla.	flo, ſpiro.	blås.
tuulittelen, =itella.	expono vento.	ſtäller ut i wädret, wädrar.
tuulennun, =ndua.	perflor vento.	wädras.
tuulieryää, =ån.	turbo.	wäderijl.
tuulenpyöriäinen, =iſen.	*idem.*	
tuulenlendo, =nnon.	ex vento impetigo.	bränning eller utſlag af wä-
tuulihattu, =atun.	inconſtans.	oſtadig, hwiſp. (dret.
tuulihumurit, *pl.*	*piſciculi genus.*	ſmå räps.
Tuuma, =an, *l.* tuumi, =en.	nucleus nucis.	nötkärna.
Tuuman, =ata.	meditor.	täncker.
Tuupin, =uppia.	pulſo.	ſtöter, ſkuffar.
tuupitan, =ittaa.	pulſor.	ſtötes, ſkuffas.
tuuppiminen, =iſen.	pulſatio.	ſkuffande.
Tuura, =an.	terebra glaciei.	ijsbild.
Tuutti, =utin.	vas corticeum, *l. charta-*	ſtruut.
tuuttinen, =iſen.	*dimin. idem.* (*ceum.*	
Tuutu, =un.	cubitus; lectus: *vox pue-*	liggiande; ſäng.
tuutuin, =ua.	cubo. (*rilis.*	ligger.
tuuti.	vox qua ſopiunt infantes.	ord hwarmed barn ſöfwes.
tuutitan, =ittaa.	ſopio movendo cunas & canendo.	ſöfwer med ſång och wag- gande.
Tyckän, =ykätä.	pulſo.	ſtöter, ſlår.
tykytän, =yttää.	*frequ. & dimin. idem.*	ſlår tätt.
tykytys, =yxen.	pulſus frequens.	tätt ſlående.
Tydyn, *vide* tyty.		
Tygö.	ad.	till.
tyköä.	a, ab *loco proximo.*	iſrå.
tyköna.	apud, juxta, penes.	hos, wid.
Tyhjä, =än.	inanis, vacuus.	tom, fåfång.
tyhjys, =yden.	inanitas.	tomhet.
tyhjäſti.	inaniter.	tomt: fåfängeligen.
tyhjennän, =ndää, *l.* =etä.	evacuo.	tömer.
tyhjetän, =ettää.	evacuor.	tömes.
tyhjennyn, =ndyä.	vacuus fio.	blijr tom.
tyhjendäminen, =iſen.	exinanitio, *evacuatio.*	tömmande.
tyhjendämätön, =dä tömän.	evacuari nescius.	ſom intet kan tömas, out- öſlig.
tyhjänpyſty, =yn.	ſtolide tumidus, thraſo.	inbilſk.

Tyhmä, ſ. ån.	ſtolidus, fatuus.	fåwitſk, dåre.
tyhmys, ſ. yden.	fatuitas.	fåwitſka, fåkunnighet.
tyhmäſti.	fatue, ſtolide.	fåwitſkligen, dårachtigt.
tyhmiſtyn, ſ. yä.	infatuor, fatuus fio.	blijr fåkunnig.
item:	obſtupeſco.	håpnar.
tyhmenen, ſ. etä.	*idem.*	
tyhmennän, ſ. ndää.	infatuo.	giör galen.
tyhmetän, ſ. ettää.	ad fatuitatem redigor.	giöres galen.
Tylin, ſ. lkiä.	refragor.	ſpänner emot; är iſtadig.
tylkiwä, ſ. ån.	refractarius.	iſtadig.
Tylſä, ſ. ån.	hebes.	ſlö, obwaß.
* tylſyn, ſ. yä.	hebeſco.	blijr ſlö.
tylſenen; l. tylſennyn, ſ. ndyä.	*idem.*	
Tyly, ſ. yn.	ſuperbus: immitis.	dryg: härd, grym.
tylyys, ſ. yden.	ſuperbia: aſperitas.	högfärd: härdhet.
* tylyſti.	arroganter, aſpere.	härdt, grymt.
Tymäkäs, ſ. ån.	nauſeam creans.	ſom giör wämielſe.
Tyngö, ſ. ön.	fulcrum.	ſtöd.
tyngin, ſ. iä.	fulcio.	ſtöder.
tyngitän, ſ. ittää.	fulcior.	ſtödes.
Tynnyri, ſ. in.	tonna.	tunna.
Työ, ſ. ön.	labor: moleſtia: opus.	arbete: möda: wärck.
työläs, ſ. ån.	difficilis, moleſtus.	ſwär, mödoſam.
työläſti.	difficulter: vix.	ſwårligen: näppeligen.
työtöin, ſ. öttömän.	otioſus: non laborans.	lat; arbetslös.
työmies, ſ. ehen.	operarius.	arbetare, arbetzkarl.
* työhuone, ſ. en.	officina.	wårkſtad.
Typpi, l. typpy, ſ. ypyn.	apex: extremitas.	ſkate: ända.
typpyhäntä, ſ. nnän.	cui amputata eſt cauda.	ſtubbſwantz.
Tyrä, ſ. ån.	globulus magicus hominibus & pecori immitti ſolitus.	tyre.
tyränneſte, ſ. en.	tithymallus helioſcopius.	ulfzmiölk.
* Tyranni, ſ. in.	tyrannus.	tyrann.
* tyrannius.	tyrannis.	tyranni.
Tyrkytän, ſ. yttää.	roſtrum animalis intrudor roſtro.	ſticker noſen uti.
tyrkytetän, ſ. ettää.		näbben ſtickes uti.
tyrkytys, ſ. yren.	admotio roſtri.	näbbens inſtickande.

Tyrtyn,

Tyrtyn, ſ. rttyå.	ſatior ad nauſeam.	blifr full.
tyrtytån, ſ. yttåd.	ſatio: ſanguinem ſiſto.	fyller: ſtillar blod.
tyrttymys, ſ. yren.	ſatietas.	fyllnad.
tyrtytys, ſ. yren.	ſanguinis ſedatio.	blodſtämning.
Tyßån, ſ. åtå.	abbrevio, decurto.	ſtäcker, afhugger.
tyßåtån, ſ. åttåå.	abbrevior, decurtor.	afſtympes.
tyßåminen, ſ. iſen.	amputatio.	afſtympning.
Tytår, ſ. yttåren.	filia.	dotter.
* tytårpuoli, ſ. en.	privigna.	ſtiufdotter.
tytty, ſ. ytyn.	puella.	flicka, ſtintta.
Tyty, ſ. dyn.	impedimentum fluenti.	dämning; täppning.
tydytån, ſ. yttåd.	impedio aquam fluentem.	dämmer.
item:	contentum facio.	förnöier.
tydytetån, ſ. ettåå.	impedior a fluendo.	dämmes.
item:	contentus reddor.	giöres nögd.
tydyn, ſ. ytyd.	ſum contentus.	är förnögd.
tytymys, ſ. yren.	ſatietas: animus contentus.	förnöilighet.
tytywåinen, ſ. iſen.	contentus.	förnögd.
tytywåiſys, ſ. yden.	animus contentus.	förnöilighet.
tytywåiſeſti.	contento animo.	förnöiligen.
tytymåtöin, ſ. åttömån.	non contentus: inſatia-	oförnögd: omåttelig.
tytymåttömys, ſ. yden.	inſatietas. (bilis.	oförnöilighet: omåttelighet.
tytymåttömåſti.	animo non contento.	oförnöiligen.
Tywenå, ſ. ån.	tranquillitas aëris & aquæ, malacia.	lugn.
tywenen, ſ. etå.	tranquillus fio.	lugnar.
tywennyn, ſ. ndyå.	*idem*.	
tywennån, ſ. ndåå.	malaciam induco.	giör lugnt.
tywenetån, *l.* tywetån, ſ. ettåå.	malacia tranquillor.	giöres lugn.
* tywenåſti.	tranquille.	lugnt.
Tywi, ſ. en.	craſſior pars trunci: extremitas ſcapi, manubrii.	ſtorändan af trå: ändan på ſkafftet, ſtiälken.
Tyynelå, ſ. ån.	ſcalmus.	ſtinnare.
Tyynni.	plane, in univerſum.	aldeles.
Tyyny, ſ. yn.	pulvinar.	dyna.
Tyyri, ſ. in.	gubernaculum navis.	ſtyr.

tyyrån,

tyyrån, -åtå.	guberno.	styrer.
tyyrimies.	gubernator.	styrman.
Tyyris, -in.	carus.	dyr.
tyyrys, -yden.	caritas.	dyrhet.
tyyristi.	care.	dyyrt.
tyyristån, -åå.	pretium intendo.	giör dyrt; stegrar.
tyyristetån.	*imperf. pass.*	stegras.
Tyytty, -ytyn.	tuba *maxime* lignea.	luur.
tyytyn, -yttyå.	tuba cano.	blås i luur, i horn.
tyytytån, -yttåå.	*idem.*	
tyytytetån, -ettåå.	tuba flatur.	blåses i luur, i horn.
tyyttyminen, -isen.	inflatus tubæ.	blåsande i luur, i horn.

U.

Ucko, -con.	senex: proavus.	gammalman, gubbe: *farfarsfader.
uckoinen, -isen.	tonitru.	tordön.
uconcoira, -an.	papilionis *species.*	trållhund.
uconlehmå, -ån.	*aliud insecti genus.*	sprengmask.
uconnauris, -in.	rapa sylvestris, rapistrum.	skogzrofwa.
Ucura, -an.	specus.	grop.
Uhcan, -hwata.	minor.	hotas, undsäijer.
uhwatan, -attaa.	minæ jactantur.	blijr hotad.
uhcailen, -lla. / uhcaillan, -ldaa.	*frequ. idem.*	
uhcaus, -uxen.	minæ, minatio.	hot, undsäijelse.
uhcaja, -an.	minans, minax.	som hotar.
*Uhersin, -imen.	terebra.	nafware.
Uho, -on.	aqua super glaciem ebulliens & congelascens.	stöp. *item* * fahra.
* uhcu, -un.	*idem.*	oföre på isen.
uhotan, -ottaa.	ebullio super glacie.	stöper.
Uhri, -in.	oblatio; victima; sacrificium.	offer.
uhran, -ata.	offero; sacrifico; immolo.	offrar.
uhratan, -attaa.	immolor, sacrificor.	offras.
uhrailen, -illa. / uhraillan, -ldaa.	*frequ. idem.*	
uhraja, -an.	sacrificulus; immolator.	offrare.
* uhraus, -uxen.	immolatio; oblatio.	offrande.
* uhraminen, -isen.	*idem.*	

Ui,

Ui, uijui.	interjectio deteſtantis & quiritantis.	ach! ach!
uicutan, ſ uttaa.	quiritor, lamentor.	klagar ömkeligen.
uicuttelen, ſ utella.	*frequ. idem.*	
uicutus, ſ uxen.	quiritatus, lamentum.	ömkelig klagan.
uicuttaja, ſ an.	querulus.	ſom altid klagar.
Uin, ſ ida.	no, nato.	ſimmer.
uidan.	*imperſ. paſſ.*	man ſimmer.
uiſkelen, ſ ella. / uiſkellan, ſ ldaa.	*frequ. idem.*	
uiſkendelen, ſ ennella. / uiſkennellan, ſ ldaa.	*dimin. idem.*	
uitan, ſ itraa.	natare facio.	låter ſimma.
uitetan, ſ ettaa.	natare cogor.	låtes ſimma.
uittelen, ſ itella. / uitellan, ſ ldaa.	*frequ. idem.*	
uiſtin, ſ imen.	hamus piſcis forma.	drag.
uiminen, ſ iſen.	natatio.	ſimmande.
uiſkendeleminen, ſ iſen.	*idem.*	
uiſkendelia, ſ an.	natare ſolitus.	ſom plägar ſimma.
uimari, ſ in.	natator.	ſimmare, ſtorſimmare.
uittaja, ſ an.	natare ſinens.	ſom låter ſimma.
uittaminen, ſ iſen.	ad natandum coactio.	drifwande till att ſimma.
uittiſuorſa, ſ an.	*anatis ſpecies.*	ett ſlags ſiöfogel.
uimus, ſ uxen.	pinna.	fehna.
Ujo, ſ on.	verecundus.	blyg, blygſam.
ujous, ſ uden.	verecundia.	blygher.
* ujoſti.	verecunde.	blygſamligen.
ujoan, ſ ota.	verecundor.	är blygſam.
ujoelen, ſ ella.	*idem.*	
* ujoſtelen, ſ ella.	*idem.*	
ujoileminen, ſ iſen.	geſtus verecundans.	blygſamhet.
Ulco, *inuſit. ſed inde*		
ulcona.	foris.	ute.
ulombana.	longius.	längre ut.
ulcoa.	deforis.	utifrån.
ulos.	foras.	ut.
ulostoimitan, ſ itta.	interpretor.	uttyder, utlägger.
ulostoimitetan, ſ ettaa.	explicor.	uttydes, utlägges.

ulostoimitus, -uxen.	interpretatio, explicatio.	uttydning, utläggning.
* ulostoimittaja, -an.	interpres.	uttydare, utläggare: tolck.
ulostoimittamatoin, -attoman.	inexplicabilis: non explicatus.	otydelig: outtydd.
* ulconainen, -isen.	externus.	utanföre: främmande.
* ulcomaa, -an.	regio peregrina.	främmande land.
ulcocullainen, -isen.	hypocrita.	skrymtare.
* ulcocullattu, -atun.	*idem.*	
* ulcocullaisus, -uden.	hypocrisis.	skrymterij.
* ulcocullaisesti.	simulate.	skrymtachteligen.
* Ullacko, -acon.	subtegulanea.	wind, skulle.
Uljas, -an.	fortis, animosus.	modig.
uljus, -uden.	fortitudo.	mod, modighet.
uljasti.	animose.	modigt.
* uljastelen, -ella.	superbio.	högmodas, yswes.
Ulotun, -ottua.	pertingo.	räcker.
ulotutan, -uttaa.	ut pertingat facio.	sträcker.
Ulpucka, -ean.	nymphæa: flos nymphææ.	siöblomma.
Ulwon, -oa.	ululo: vociferor.	tiuter: skrijar grätandes.
ulwoitan, -ittaa.	ad vociferandum cogo.	låter tiuta, skrija.
ulwoitetan, -ettaa.	ut clamem cogor.	plågas att skrijka.
ulwominen, -isen.	ululatus.	tiutande; gråt.
ulwoja, -an.	ululans.	som tiuter, gråter.
ulwottaja, -an.	incitans ad ululandum.	som låter tiuta; plågar att gråta, skrija.
Umbi.	*status rei* undique clausæ.	fast, igen.
umbinainen, -isen.	undique clausus.	allestädes fast.
umbelen, -mmella.	suo, consuo.	syyr, sömmar.
ummellan, -ldaa.	suor, consuor.	syys, sömmes.
ummellus, -uxen.	sutura.	söm; sömmande.
ummre, -en.	adstricta, dura alvus.	hårdt lif, förstoppelse.
umbitauti, -udin.	*idem.*	
ummetus, -uxen.	urinæ difficultas, dysuria.	watustämma.
umbiaita, -idan.	septum.	täppa.
umbiculju, -un.	contusus.	sönderbultad.
* umbisanoma, -an.	remotio a rumoribus.	afsöndring ifrån tidningars hörande.
item:	defectus novellarum.	brist på tidningar.

Uni.

Uni, ſ. en.	ſomnus, ſopor: ſomnium.	ſömn: dröm.
uneljas, ſ. an.	ſomniculoſus.	ſömnig, ſömnachtig.
unikeco, ſ. eon.	endymion, dormitor.	ſiuſofware.
unetoin, ſ. ettoman.	exſomnis, inſomnis.	ſömnlös.
unettomus, ſ. uden.	inſomnietas.	ſömnlöshet.
uniäijä, ſ. ån.	excitator in templo.	ſpögubbe.
nnentappaja, ſ. an.	*idem.*	
uniluckari, ſ. in.	*idem.*	
unexun, ſ. ua.	ſomnio.	drömer.
unda näen, nähdä.	*idem.*	
unindkö, ſ. ådn.	ſomnium.	dröm, drömande.
unennäkiä, ſ. ån.	ſomnians.	ſom drömer.
uniluu, ſ. un.	os temporum, lapidoſum, ſquamiforme.	tinningben.
uniluunraco, ſ. aon.	ſutura temporalis, ſquamoſa, corticalis, ſpuria.	tinnings eller fiällſöm.
* unmun, ſ. ndua.	ſomno premor.	betages af ſömn.
Unhodan, ſ. ottaa.	obliviſcor.	glömmer.
unhodetan, ſ. ettaa.	oblivioni trador.	glömmes.
unhodun, ſ. ottua.	*idem.*	
* unhodutan, ſ. uttaa.	ſino oblivioni tradi.	låter blij glömt.
unhotus, ſ. uxen.	oblivio.	glömſka.
*Upia, ſ. an.	præſtans, excellens.	förnämlig, ypperſt.
* *item.*	præſtans frumentum.	ſtrid ſäd.
* upiaſti.	excellenter.	förnämligaſt.
upera, *l.* uperjas, ſ. an.	gnavus.	flitig.
uperaſti.	gnaviter.	flitigt.
*Uppi, upin.	pertica cui alligatur cymba piſcatoria.	en ſtång att fäſta båten vid i notdragande.
uppiniſca, ſ. an.	contumacia.	hårdnackenhet, genſtörtighet.
uppiniſcaiſus, ſ. uden.	*idem.*	
uppiniſcainen, ſ. iſen.	contumax.	hårdnackad, halſtarrig.
uppiniſcaiſeſti.	contumaciter.	halſtarrigt, genſtörtigt.
*Uppo, upon.	ſtatus demerſionis.	ſanck, * nedſänckning.
upotan, ſ. ottaa.	mergo, ſubmergo.	ſäncker ned.
upotetan, ſ. ettaa.	demergor *ab alio.*	nedſänckes.
upon, *l.* uppoan, ſ. ota.	mergor.	ſiuncker.
uppomus, ſ. uxen.	merſio, *paſſ.*	ſiunckande.

upotus, ſ. uxen. ſubmerſio, *act.* nedſänckande.
upottaja, ſ. an. demergens. ſom ſäncker ned.
uppomatoin, ſ. attoman. immerſabilis. ſom intet ſuncker.
Upſalo, ſ. on. upſalia. upſala.
Upucka, ſ. ucan. flos nymphææ. ſiöblomma.
Ura, ſ. an. via nive, *l.* fruticibus tecta. igenvyrd, eller öfwerwuxen wäg.
Uracka palcka, ſ. lcan. totius operis merces. wiß lön för hela arbetet.
Uro, *l.* uros, ſ. on. mas, vir. karl, man.
uroinen, ſ. iſen. vir parvus. liten karl, man.
urhollinen, ſ. iſen. virilis, fortis. manlig, tapper, modig.
urholliſus, ſ. uden. fortitudo. mandom, mod.
* urhous, ſ. uden. *idem.*
urholliſeſti. viriliter, fortiter. manliga, tappert.
Urut, *pl.* organum muſicum. orgor, orgwärck.
urcuniſti, ſ. in, *l. rectius*
urcuinſoittaja, ſ. an. organicus. organiſt.
Urpa, ſ. an. bacca betulæ, *l.* alni. kummer, biörck ſ. eller al
urpainen, ſ. iſen. betula, *l.* alnus plena bacfides. (cis. kummerfull. (knapp.
Uſco, ſ. on. tro.
uſcollinen, ſ. iſen. fidelis, fidus. trogen, redelig, troſaſt.
uſcolliſus, ſ. uden. fidelitas. trohet, uprichtighet.
uſcolliſeſti. fideliter. troligen, redeligen.
uſcotoin, ſ. ottoman. infidelis, fide carens. trolös; otrogen.
uſcottomus, ſ. uden. infidelitas. trolöshet.
uſcottomaſti. infideliter. trolöſt.
uſcon, ſ. oa. credo: fido. tror; förtror.
uſcotan, ſ. ottaa. credor. tros: förtros.
uſcotan, ſ. ottaa. fidem facio, perſuadeo. öfwertalar till att tro.
uſcotetan, ſ. ettaa. perſuadeor. fås till att tro.
uſcallan, ſ. ldaa. audeo: confido. tör, fördriſtar mig: förtröſtar mig.
uſcalletan, ſ. ettaa. *imperſ. paſſ.* man förtröſtar ſig.
uſcallus, ſ. uxen. fiducia. förtröſtning.
uſcowainen, ſ. iſen. credens. trogen, ſom tror.
uſcowaiſus, ſ. uden. ſtatus fidei. tro, trogenhet.
uſcowaiſeſti. fideliter, fide. troligen.
uſcomatoin, ſ. attoman. incredibilis. otrolig.
uſcomattomus, ſ. uden. incredibilitas. otrolighet.

uſcomat-

uſcomattomaſti. incredibiliter, ſupra fidem. otroligen.

Uſia, ⁊an. multus: frequens. mycken: mången.
uſeus, ⁊uden. frequentia. myckenhet.
uſein. ſæpe, frequenter. offta, många gångor.
uſiaſti. *idem.*
Uſinaſti. celeriter, ocyus. fort, ſkyndſamligen.
Utare, ⁊en. uber. juur.
Utu, ⁊udun. nebula: cuticula. dimba: * hull.
utucarwa, ⁊an. pilus lanuginoſus. hullhår.
utuhöyhöin, ⁊imen. pluma mollior. duun.
utuſade, ⁊aten. pluvia tenuis. duggregn.
utuinen, ⁊iſen. nebuloſus. dimbug.
Uudin, ⁊timen. conopeum. ſängpaulun.
Uudiſtan, *vide in* uuſi.
Uuhi, ⁊hen. ovis fœmina. tacka.
uuhinen, ⁊iſen. *idem.*
uttu, utun. *idem.*
Uumi, *pl.* uumet. ilia. länder.
Uuni, ⁊in. fornax, furnus. ugn.
Uurre, ⁊rten. ora vaſis lignei. lagg.
uurran, ⁊rtaa. oram vaſis exſculpo. laggar, ſkär in laggen.
uurretan, ⁊ettaa. ora ſculpor. laggas.
uurtaminen, ⁊iſen. oræ vaſis ſculptio. laggande.
uurtaja, ⁊an. ſculptor oræ vaſis. laggare.
uurtamatoin, ⁊attoman. ora ſculpta carens. olaggad.
uurretoin, ⁊ettoman. *idem.*
Uuſi, ⁊uden. novus: crudus. ny: rå.
uutinen, ⁊iſen. primitiæ. förſtling: nytt af året.
* uutisleipä, ⁊wån. panis primitiarum. bröd af nyſäd.
* uutispuuro, ⁊on. puls primitiarum. nyrågz gröt.
uudiſtan, ⁊aa. renovo. förnyar.
uudiſtetan, ⁊ettaa. renovor. förnyas.
uudiſtun, ⁊ua. fio novus: renovor. blijr förnyad.
uudiſtus, ⁊uxen. renovatio. förnyelſe.
uudiſtaja, ⁊an. renovator. förnyare.
uudiſtamatoin, ⁊attoman. non renovatus. oförnyad.

uusi syndymä, -än.	nova generatio, regene-	ny födelse.
uusi syndyminen, -isen.	*idem.* (ratio.	
Uusi caupungi, -in.	neostadium.	nystad.
Uusi maa, -an.	nylandia.	nyland.
Uusicarleby.	neocarolina.	nycarleby.
Uusilinna, -an.	castrum novum.	nyslott.
Uuweawendo, -nnon.	apertura glaciei ex ven-	windwak.
Uuwun, -pua.	defetiscor. (to.	tröttnar.
* uuwutan, -uttaa.	fatigo, delasso.	uttröttar.
uuwutetan, -ettaa.	fatigor, lassor.	uttröttas.
uuwutus, -uxen.	fatigatio.	uttröttande.
uuwuttaja, -an.	qui fatigat.	som uttröttar.
* Uwehdin, -htia.	superbio.	yfwes.
Uxi, -en.	ostium, janua.	dör.
uxitoin, -ittoman.	janua destitutus.	som ingen dör har.

W.

Waaca, waan.	bilanx: pondus.	wåg, wigtskål: tyngd.
Waacalindu, -nnun.	gryphus.	* grijp.
Waadin, -atia.	urgeo; cogo; compello.	trugar; twingar; drifwer.
waaditan, -ittaa.	urgeor, cogor.	trugas; twingas; drifwes.
waatiminen, -isen.	coactio.	trug; twång.
waatimus, -uxen.	*idem.*	
waatia, -an.	coactor.	trugare; pådrifware.
waatimatoin, -attoman.	incoactus, non coactus.	otwungen.
Waaja, -an.	palus: cuneus.	påle: wigg.
Waalu, -un.	census, tributum.	räntta, upbörd.
Waan.	sed: modo, saltem.	men: allenast.
Waapucka, -ucan.	morum idæum.	hallon.
Waarama, -an.	*idem.*	
Waara, -an.	periculum.	fahra.
waarallinen, -isen.	periculosus.	farlig.
waarallisus, -uden.	periculum.	farlighet.
waarallisesti.	periculose: caute.	farligen: warligen.
waaratoin, -attoman.	carens periculo.	utan fara, såker.
waarattomus, -uden.	absentia periculi.	såkerhet.
waarattomasti.	sine periculo: incaute.	såkert: owarsamligen.

Waari,

Waari, *l.* waarin.	cura, obſervatio.	wara.
waarinotan, ⁊ ottaa.	curam gero: obſervo.	tager wara: i acht.
waarinotetan, ⁊ ettaa.	curor: obſervor.	tages wara: i acht.
waarinottamus, ⁊ uxen.	cura: obſervatio.	wara: acht.
waarinottaja, ⁊ an.	obſervator.	ſom tager wara, i acht.
Waarna, ⁊ an.	clavus ligneus.	hådl.
waarnitzen, ⁊ ita.	clavum ligneum infigo.	ſlår inn hålar.
waarnitan, ⁊ ittaa.	clavis firmor.	hålas.
Waarniainen, ⁊ iſen.	pediculus ſuillus.	ſwinlus.
waarningainen.	*idem.*	
Waaſa, waaſancaupungi.	waſa *urbs.*	waſa ſtad.
Waate, ⁊ atten.	veſtis.	kläde.
waattentekiä, ⁊ än.	ſartor.	ſkrädare.
waattenparſi, ⁊ rren.	modus veſtium.	klädebrächt.
waattenpainaja, ⁊ an.	fullo.	färgare.
waatetan, ⁊ ettaa.	veſtio.	kläder.
waatetetan, ⁊ ettaa.	veſtior.	klädes.
waatettamus, ⁊ uxen.	veſtitus.	klädande.
waatettamatoin, ⁊ attoman.	inveſtis.	oklädd.
Waaxa, ⁊ an.	ſpithama.	ſpann.
waaxaus, ⁊ uxen.	*idem.*	
* Waaxi, ⁊ en.	ſpuma.	ſkum, fragga.
waaxoan, *l.* waaxun.	ſpumo.	fraggas.
Waca, wagan.	juſtus; integer: tutus.	rätträdig; from: säker.
wacuus, ⁊ uden.	integritas.	uprichtighet; fromhet.
wacaiſeſti.	certe: tuto: integre.	wißerligen: säkerligen: uprichtigt.
wacuutan, ⁊ uttaa.	certum, ſecurum reddo.	förſäkrar.
wacuutetan, ⁊ ettaa.	certus reddor.	förſäkras.
wacuutus, ⁊ uxen.	certum faciendi modus.	förſäkring.
Wacka, ⁊ acan.	vas rotundum ex uno ligno contortum.	wacka, ſkeppa.
* wackuri, ⁊ in.	talium vaſorum conſector.	ſom giör wackor.
Waco, ⁊ aon.	ſulcus.	fohr.
wacomitta, ⁊ itan.	jugerum: ſtadium.	åkerſtycke: 125 ſteg.
Wacoan, ⁊ oa.	exploro.	beſpeiar: lurar.
wacoja, ⁊ an	explorator.	beſpeiare.
Wacu, ⁊ aun.	cunæ.	wagga.

wacutan,

wacutan, ſuttaa.	cunas moveo.	waggar.
wacutetan, ſettaa.	in cunis moveor.	waggas.
wacutus, ſuren.	cunarum agitatio.	wagging.
Waellan, ſldaa.	iter facio; proficiſcor.	reſer; wandrar.
waelletan, ſettaa.	iter initur.	reſes; wandras.
waeldaja, ſan.	viator.	reſande: wandringsman.
waeldamatoin, ſattoman.	non faciens iter: via non trita.	obereſt: oreſt wåg.
waellus, ſuren.	iter; ambulatio.	wandring; reſande.
waeldamus, ſuren.	*idem.*	
waeldawaiſen ſångyn ſmate.	polygonum, herniaria.	knaflegräs.
Waha, ſan.	petra.	ſten; håll.
Waha, ſan.	cera.	wax. *vide* meſi.
Wahetan, *vide* waihe.		
Wahingo, ſon.	damnum.	ſkade.
wahingollinen, ſiſen.	damnoſus.	ſkadelig.
wahingolliſeſti.	damnoſe.	ſkadeligen.
wahingotoin, ſottoman.	indemnis.	ſkadeslös: oſkadd.
wahingoitzen, ſita.	damno afficio.	ſkadar.
wahingoitan, ſittaa.	damno afficior.	ſkades.
Wahla, ſan.	ſputum mucoſum.	drågl.
Wahtera, ſan.	acer.	lönn.
wahterainen, ſiſen.	acernus.	af lönn.
* wahteriſto, ſon.	ſylva acerna.	lönnſkog.
Wahti, ſhdin.	cuſtodia: vigil.	wacht.
wahtimies, ſehen.	vigil.	wachtkarl.
Wahto, ſhdon.	ſpuma.	fradga, ſkum.
wahtoinen, ſiſen.	ſpumoſus.	full med ſkum, fradga.
wahdotoin, ſottoman.	ſpuma carens.	utan ſkum.
wahdun, ſhtua.	ſpumo, ſpumeſco.	fradgas.
wahtoan, ſhdota.	*idem.*	
wahdotan, ſottaa.	ſpuma lino; ſpumam cieo.	låter fradgas.
wahdotetan, ſettaa.	ſpuma linor; ſpumare curor.	låtes fradgas.
Wahwa, ſan.	firmus: conſtans.	faſt: ſtadig.
wahwus, ſuden.	firmitas; firmamentum: conſtantia.	faſthet; fäſte: ſtadighet.

wahwaſti.	firmiter: conſtanter.	faſt: ſtadigt.
wahwiſtan, ⸗aa.	confirmo.	fäſter; ſtadfäſter, bewiſar.
wahwiſtetan, ⸗ettaa.	firmor.	fäſtes, ſtadfäſtes.
wahwiſtun, ⸗ua.	firmus fio: accreſco.	blijr ſtadig: tager till.
wahwiſtus, ⸗uren.	confirmatio: argumentum, ratio firmans.	ſtadfäſtelſe: ſkäl, bewijs.
wahwiſtaja, ⸗an.	confirmator.	ſom ſtadfäſter, bewiſar.
wahwiſtamatoin, ⸗atoman.	non firmatus.	intet fäſt, ſtadfäſt, eller bewijſt.
Wai, *l.* wait.	tacite.	tyſt.
olen wai.	taceo, ſileo.	är tyſt.
waikenen, ⸗eta.	conticeſco, ſileſco.	tyſtnar.
waiketan, ⸗ettaa.	ſilere jubeo.	tyſtar.
waiketetan, ⸗ettaa.	ſilere curor.	tyſtes.
Wai.	num, utrum.	mon, mä, eller.
wai nijn.	ſiccine?	ſä; är thet ſä?
Waicka.	quamvis, tametſi.	faſt än; änſkönt.
item:	*particula admirandi.*	tänck tänck.
Waickana, ⸗an.	pertica ſiccandis linteis.	klädſtång.
* Waicku, ⸗icun.	cera *vel* pituita aurium.	örwax.
Waicuri, ⸗in.	languens, valetudinarius.	ſiuklig, ſwag.
Waicutan, ⸗uttaa.	ago, operor.	giör, wärckar.
waicutetan, ⸗ettaa.	agor, efficior.	giöres, wärckas.
waicutus, ⸗uren.	operatio: inſtinctus.	wärckan: ingifwelſe.
waicuttaja, ⸗an.	qui operatur: inſtinctor.	ſom wärckar: ingifwer.
Waihe, ⸗en.	medium.	mellan, mellanrum.
waihetan, *l.* wahetan, ⸗ettaa.	commuto, permuto.	byter, wäxlar.
wahetetan, ⸗ettaa.	permutor, commutor.	ombytes, wäxlas.
wahettelen, ⸗etella. } wahetellan, ⸗ldaa. }	*frequ. idem.*	
wahetus, ⸗uren.	permutatio.	byte, wäxlande.
wahettelemus, ⸗uren.	*idem.*	
wahettaja, ⸗an.	mutator.	bytare; wäxlare.
wahettamatoin, ⸗atoman.	non permutatus.	obytt, owäxlad.
Waikia, ⸗an.	difficilis: miſer.	ſwär: ömkelig.
waikius, ⸗uden.	difficultas: miſeria.	ſwärher: ömkelighet.
waikiaſti.	difficulter: miſere.	ſwärligen: ömkeligen.

waikeroitzen, ſita. querulor. klagar mig.
waikeroitzemus, ſuxen. querela de miſeria. klagan.
waikeroitzeminen, ſiſen. *idem.*
Waimo, ſon. mulier: uxor. qwinna: huſtru.
* waimonpuoli, ſen. ſexus muliebris. qwinnkön.
waimollinen, ſiſen. muliebris: uxorem ha- qwinlig: gifftman.
* waimolliſeſti. muliebriter. (bens. qwinligen.
waimotoin, ſottoman. uxoris expers. ogifft man.
Waina, *l.* wainaja. defunctus; beatus. framleden; ſalig.
Wainio, ſon. arvum. åker.
Waino, ſon. odium; perſecutio. hat; förföljelſe.
wainoan, ſoa. odi: perſequor. hatar: förföljer.
wainotan, ſottaa. exoſus ſum: perſecu- hatas: förföljes.
tioni ſubjaceo.
wainoja, ſan. oſor; inſectator. hatare; förföljare.
wainomies, ſehen. *idem.*
wainominen, ſiſen. perſecutio. förföljande.
wainomatoin, ſattoman. non exoſus: liber a per- ohatad: oförfölgd.
ſecutione.
Wainu, ſun. indago: olfactus. wäderkorn.
wainuinen, ſiſen. olfactu pollens. ſom kan wädra opp.
wainuan, ſua. olfactu indago. wädrar opp: går efter ſpår.
wainutan, ſuttaa. indagor. wädras opp.
wainuſtelen, ſella. } *frequ. idem.*
wainuſtellan, ſldaa. }
Waippa, ſipan. ſtragula. wepa, täcke.
Waittelen, ſitella. deſidero, cupio. längtar, begår.
* waitellus, ſuxen. petitio. begår.
* waittelia, ſan. petitor. begärare, bediare.
Waiwa, ſan. labor: ærumna: miſeria. möda: ångeſt: åländе.
* waiwalloinen, ſiſen. moleſtus. beſwärlig.
waiwainen, ſiſen. miſer; pauper. åländig: fattig.
waiwaiſus, ſuden. paupertas: miſeria. fattigdom: uſelhet.
waiwaiſeſti. miſere: in egeſtate. åländeligen: fattigt.
waiwoin. vix, ægre: ſolummodo. ſwårligen: allenaſt.
waiwan, ſata. affligo: moleſto. plågar: beſwärar.
waiwatan, ſattaa. moleſtor: affligor. beſwäres: plågas.
waiwun, ſipua. deficio: ſuccido: defe- ſiuncker ned af matthet,
tiſcor. ſönn, plågor.

* waiwus-

* waiwutan, ſuttaa.	deprimo.	nedtrycker.
waiwaja, ſan.	crucians.	plågare.
waiwaminen, ſiſen.	afflictio: moleſtia.	plågande: beſwårande.
waiwamatoin, ſattoman.	nulla moleſtia affectus.	obeſwårad.
waipuminen, ſiſen.	ex virium defectu, pro-	nedſiunckande af machtlö-
waipumus, ſuxen.	*idem.* (lapſio.	(ſa, matthet.
waipumatoin, ſattoman.	non deficiens.	ſom intet afmattas.
Waja, ſan.	porticus: defectus.	ſkiul: fel.
wajaan, ſata.	defectum habeo.	ſelar, briſter.
wajaus, ſuxen.	defectus.	briſt, fel.
wailla.	in defectu.	felande.
Wajoan, *l.* wajon, ſota.	ſubſido; mergor.	ſiuncker.
wojotan, ſottaa.	demergo.	ſäncker.
wajotetan, ſettaa.	demergor.	ſäncker.
wajominen, ſiſen.	merſio *paſſiva.*	ſiunckande.
wajotus, ſuxen.	merſio *activa.*	ſänckande.
wajottaminen, ſiſen.	*idem.*	
wajottaja, ſan.	demergens.	nedſänckare.
wajomatoin, attoman.	mergi neſcius.	ſom ei ſiuncker.
wajottamatoin, ſattoman.	non demerſus.	oſänkt.
Wala, ſan.	*juramentum*, jusjurandum.	ed.
walapattoinen, ſiſen.	perjurus.	menedare.
walapatto, ſaton.	perjurium.	mened.
Walacka, ſacan.	cantherius, equus caſtra-	walack.
walacoitzen, ſita.	caſtro equum. (tus.	ſkär ut häſten.
walacoitan, ſittaa.	caſtror.	ſkäres ut.
Walan, ſata.	fundo; ſuperfundo.	giuter; ſköljer öfwer.
waletan, ſettaa.	fundor.	giutes.
walatan, ſattaa.	ſuperfundor.	öfwerſköljes.
walailen, ſilla. / walellan, ſldaa.	*frequ. idem.*	
walotan, ſottaa.	fundo: ſtillare facio.	låter drypa, giuter ſmått.
walotetan, ſettaa.	deſtillare ſinor.	utgiutes ſmåningom.
walaus, ſuxen.	fuſio.	giutning.
walaminen, ſiſen.	perfuſio.	öfwerſköljande.
walaja, ſan.	fundens: ſuperfundens.	giutare: ſköljare.

walamatoin, -attoman.	non fuſus: non perfuſus.	oguten: oſkölgd.
* walandowaſki, -en.	orichalcum.	måßing.
Walascala, -an.	cetus, balæna.	wallfiſk.
*Walca, *l.* walcama, -an.	locus appulſus.	ſtrand ſom man kan lägga till: båtſtälle på landet.
Walcku, -lcun.	glomeramen.	walck.
Walda, -llan.	potentia.	wålde, macht.
waldamies, -ehen.	potens: princeps.	wåldig: machtägande.
waldias, -an.	*idem.*	
wallitzen, -ita.	poteſtate utor: dominor.	är wåldig: herrſkar, regerar.
wallitan, -ittaa.	regor *a ſuperiore.*	regeras. (rar.
wallitzia, -an.	dominus.	herre, regent.
wallitus, -uxen.	dominatus.	regering: herrawälde.
* wallitzemus, -uxen.	*idem.*	
wallatoin, -attoman.	impotens.	oregerlig, ſielfzwåldig: ſom är utan wälde.
wallattomus, -uden.	impotentia.	ſielfzwåld; tillſtånd utan wälde.
wallattomaſti.	impotenter.	ſielfzwåldigt: utan wälde.
waldacunda, -nnan.	regnum.	rijke.
waldicka, -ican.	ſceptrum.	ſpijra.
waldoin, -imen.	liber: ſolutus.	frij.
wallollinen, -iſen.	*idem.*	
wallallanſa.	*idem.*	
* wallotan, -ottaa.	tribuo.	tillägnar.
walloteran, -ettaa.	tribuor.	tillägnas.
* wallotus, -uxen.	attributio.	tillägnelſe.
* waldaa.	*imperf.* deeſt.	felar.
Walhe, -en.	mendacium.	lögn.
walhettelen, -etella.	mentior.	liuger.
walhetellan, -ldaa.	*imperf. paſſ.*	liuges.
walhettelia, -an.	mendax.	lögnare, liugare.
Walitzen, -ita.	eligo.	wåljer.
walitan, -ittaa.	eligor.	wåljes.
walitzia, -an.	electo.	wåljare.
walitzemus, -uxen.	electio.	wal, wåljande.
walitzeminen, -iſen.	*idem.*	
* walitzematoin, -attoman.	non electus.	owald.

Walitan, ſittaa.	queror.	klagar.
walitetan, ſettaa.	*imperſ. paſſ.*	thet klagas.
walittelen, ſitella. walitellan, ſidaa.	*frequ. idem.*	
walitus, ſuxen.	querela.	klagan; klagomål.
walittaja, ſan.	querulus: actor.	klagande: kärande.
Walja, ſan.	ſtatus equi vehentis.	reda.
waljaſtan, ſaa.	paro equum vecturæ.	ſpänner före.
waljaſtetan, ſettaa.	aptor vecturæ.	ſpännes för.
waljaſtus, ſuxen.	apparatio equi.	föreſpännande.
waljaſtaminen, ſiſen.	*idem.*	
waljaſtamatoin, ſatoman.	non paratus ad vecturam.	intet föreſpänd.
Walju, ſun.	ſpatioſus: frigidus: pallidus.	tom: kall, obyggelig: blek.
waljahdun, ſhtua.	palleo: halitum perdo.	bleknar: blijr andtäpt.
Walkia, *vide* walo.		
Walli, ſin.	vallum.	wall.
Walmis, ſin.	paratus.	färdig.
walmiſtan, ſaa.	paro, apparo.	giör färdig, lagar till.
walmiſtetan.	paror.	lagas till, tillredes.
walmiſtelen, ſella. walmiſtellan, ſidaa.	*frequ. idem.*	
walmiſtus, ſuxen.	apparatus.	tillägning, tillredelſe.
walmiſtaja, ſan.	parans, apparans.	ſom reder till.
walmiſtamatoin, ſatoman.	non apparatus.	intet tillagad, intet färdig giord.
Walmu, ſun.	papaver.	wallmoge.
Walo, ſon.	ſplendor: lux.	ſkeen: lius.
walawa, ſan.	albicans: ſublucens.	hwitachtig: något lius.
walkia, ſan.	albus: ignis.	hwijt: eld.
walkeus, ſuden.	lux, lumen.	lius: hwithet.
walcoinen, ſiſen.	albus.	hwijt.
walcas, ſan.	vacca alba.	hwijt ko.
walaiſen, ſiſta.	illumino: dealbo:	lyſer: oplyſer, giör hwitt.
walaiſtan, ſtaa.	illuminor.	oplyſes.
waliſtan, ſtaa. waliſtetan, ſetta.	*idem.*	
waliſtus, ſuxen.	*illuminatio.*	lyſning, oplyſning.

walaiſtus, ſuren.	albi coloris inductio.	hwitt giörande.
waliſtaia, ſan.	*illuminator.*	oplyſare.
waliſtun, ſua.	luceſco: albeſco.	liuſnar: hwitnar.
walkenen, ſieta.	*idem.*	
Walwon, ſoa.	vigilo: *excerno *lanam*,	wakar: *reder ull, blär ꝛc.
walwotan, ſottaa.	*imperf. paſſ.* (*ſtupam.*	wakes: redes.
walwoitan, ſittaa.	expergefacio.	wäcker, upwäcker.
walwoitetan, ſettaa.	excitor e ſomno.	wäckes.
walwominen, ſiſen.	vigilia.	wakande.
wakwoja, ſan.	vigil.	wakare; wächtare.
walpas, ſan.	vigilans, vigilax.	wakſam.
walpaus, ſuden.	vigilantia.	wakſamhet.
walpaſti.	vigilanter.	wakſamligen.
walpaunnun, ſndua.	evigilo.	waknar.
walwatenlehti, ſhden.	ſonchus.	miölktiſtel.
Wamma, ſan.	menda.	fel.
item:	clavus in pede.	lijktorn.
Wana, ſan.	alveus: ſulcus.	ſkåra: ſtrek i ſiö och på land.
Wankuri, ſin.	currus vilior, plauſtrum.	ruſtwagn.
Wangi, ſen.	veheſ *fani.*	laß hö.
wanginauhat, *pl.*	corrigiæ in poſtico ephippii.	ſängremar.
Wangs, ſon.	uncus, quo volutantur trabes ardentes.	järnkrok hwarmed ſtockar i ſweden wältas.
Wanha, ſan.	vetus; antiquus: ſenex.	gammal: gammal man.
wanhus, ſuden.	ſeneƈtus; antiquitas.	ålderdom; ålder.
wanhenen, ſeta.	ſeneſco.	föråldras, blijr gammal.
wanhennun, ſndua.	*idem.*	
wanhetman, ſndaa.	ſeneƈtutem affero; vetuſtatem induco.	giör gammal; föräldrar.
wanhetan, ſettaa.	ſenio oneror.	giöres gammal.
* wanhemmat, *pl.*	parentes.	föräldrar.
Wanhurſcas, ſan.	juſtus.	rättfärdig.
wanhurſcaus, ſuden.	juſtitia.	rättfärdighet.
* wanhurſcaſti.	juſte.	rättfärdeligen.
wanhurſcautan, ſutsaa.	juſtifico.	rättfärdigar, giör rättfär(dig.
wanhurſcautetan, ſettaa.	juſtificor.	giöres rättfärdig.

wanhun

wanhurſcauttamus, ſuxen.	juſtificatio.	rättfärdiggiörelſe.
Wannas, ſan.	vomer.	plogbild.
Wanne, ſnden.	vimen quo vaſa conſtringuntur: linea: vibex.	band på träkärl: ſtreck: ſtrimma af ſlag.
* wannehdin, ſhtia.	vimine compingo.	bandar.
wannenruoho, ſon.	pimpinella.	bröſtört, backört.
Wannon, ſoa.	juro.	ſwär, giör ed.
wannotan, ſottaa.	jurejurando obſtringo.	fordrar ed.
wannotetan, ſettaa.	ad jurandum cogor.	twingas att ſwärja.
wannominen, ſiſen.	jurandi actus.	ſwärjande.
wannoja, ſan.	jurator.	ſwärjare.
wannottaja, ſan.	jurare cogens.	ſom låter ſwärja.
wannomatoin, ſattoman.	injuratus.	ſom intet ſwurit.
wannottamatoin, ſattoman.	non coactus jurare.	af den ingen ed fordrag.
Wantti, ſndin.	extrema trahæ ſolea in qua ſtat auriga.	ſlädmeda.
* wanditzen, ſita.	ſoleæ trahæ inſiſto.	ſtår på meden.
wanditan, ſttaa.	in ſoleis trahæ miniſtror.	betiänes af en ſom ſtår på meden.
wanttimies, ſehen.	ſoleis trahæ inſiſtens.	ſom ſtår på meden.
Wanttu, ſndun.	chirotheca.	wantt.
Wanun, ſua.	denſor, ſpiſſeſco.	walckas.
wanutan, ſuttaa.	volutando ſpiſſo: depſo.	walckar: ältar.
wanutetan, ſettaa.	denſor, ſpiſſor: depſor.	walckas: ältas.
wanutus, ſuxen.	actus denſandi, ſpiſſatio.	walckning, ältning.
wanuttaminen, ſiſen.	*idem.*	
wanuttaja, ſan.	coactiliarius: volutando depſens.	walckare: ältare.
wanumatoin, ſattoman.	non ſpiſſeſcens.	ſom intet walckas.
wanuttamatoin, ſattoman.	non ſpiſſatus.	owalckad: oältad.
Wapa, ſan.	liber.	frij.
wapaus, ſuden.	libertas: privilegium.	frihet.
wapaſti.	libere: licet,	fritt, friligen: man.
wapahdan, ſhtaa.	libero.	giör frij; frälſar.
wapahdetan, ſettaa.	liberor.	frijas, frälſes.

wapautan, & wapahutan.	*idem.*	
wapautetan, & wapahutetan.	*idem.*	
wapahtaja, ſan.	liberator: ſalvator.	frälſare.
* wapahdus, ſuxen.	liberatio.	frälſning; frigiörelſe.
wapahtaminen, ſiſen.	*idem.*	
wapahtamatoin, ſattoman.	non liberatus.	ofrälſt; intet frigiord.
wapamielinen, ſiſen.	ſpontaneus.	frijwillig.
* wapacaupungi, ſin.	urbs refugii libera.	frijſtad.
* wapaherra, ſan.	baro.	frijherre.
* wapaſucu, ſugun.	generoſitas, nobilitas.	adelſkap.
* wapaſucuinen, ſiſen.	generoſus, nobilis.	wälbördig, wälboren.
Wapa, ſwan.	virga, vimentum.	ſpö.
wapiſen, ſiſta.	tremo: contremiſco.	darrar, bäfwar, fräſwer.
wapiſtan, ſtaa.	tremorem efficio.	giör bäfwande.
wapiſtetan, ſettaa.	tremore quaſſor.	giöres bäfwande.
wawahdan, ſhtaa.	intremiſco.	ſprätter op af förſkräckelſe.
wawahdus, ſuxen.	trepidatio ſubita.	haſtig förſkräckelſe.
wapiſtus, ſuxen.	tremor.	bäfwan: förſkräckelſe.
wapina, ſan.	ſonitus ex tremore.	brak af bäfwande.
wapiſematoin, ſattoman.	non tremens.	intet bäfwande.
wawan, ſata.	expono rete ficeandum: dirigo ſagenam.	hänger näten att torckas: ſtyr noten.
Wapſainen, ſiſen.	veſpa.	geting.
Wara, ſan.	penu: ubertas.	förråd: förmögenhet.
warallinen, ſiſen.	opulentus.	förmögen.
waralliſeſti.	opulenter.	rijkeligen.
waratoin, ſattoman.	inops.	ofömögen.
warattomus, ſuden.	inopia.	offörmögenhet.
warattomaſti.	more inopum.	fattigt.
waruſtan, ſaa.	accingo; munio.	tillruſtar; wäpnar: befäſter.
waruſtetan, ſettaa.	accingor: munior.	tillruſtas: wäpnas: befäſtes.
waruſtus, ſuxen.	apparatus: armatura: munimentum.	tillruſtning: ruſtning: befäſtning.

waruſta-

waruſtaminen, ⸗iſen.	armatus: munitio.	wäpnande: beſäſtande.
waruſtamatoin, ⸗attoman.	non accinctus: non armatus: non munitus.	oruſtad: obewäpnad: obeſäſt.
Waras, ⸗rcan.	fur.	tyf.
warcaus, ⸗uden.	furtum.	tyfwerij, ſtölder.
waraſtan, ⸗aa.	furor.	ſtiäl.
waraſtetan, ⸗ettaa.	furto auferor: furtum	ſtiäles: beſtiäles.
waraſtelen, ⸗ella.	ſurripio. (patior.	ſnattar.
waraſtellan, ⸗ldaa.	*imperſ. paſſ.*	ſnattas.
warcain.	furtim.	lönligen, ſtiälandes.
warcanpeſä, ⸗än.	furum ſuſceptor.	tyfbo.
Warckiſuorſa, ⸗an.	*anatis ſpecies.*	
Wares, ⸗eren.	cornix.	kråka.
wareren hernet.	aracus.	kråkärter.
Warhain.	mane, mature.	bittida, tijdigt.
warhainen, ⸗iſen.	tempeſtivus.	tijdig.
* waras.	*idem.*	
Warhe, ⸗en.	frutectum.	ſmåſkog.
Wari, ⸗in.	aqua fervida.	hett watn.
waricko, ⸗icon.	panis fermentatus *dulcidus.*	ſötſurt bröd.
Wariſen, ⸗iſta.	decido. (*cidus.*	faller ned af ſkakning.
wariſtan, ⸗ſtaa.	decutio.	ſkakar ned.
wariſtetan, ⸗ettaa.	decutior.	ſkakas ned.
wariſtelen, ⸗ella. wariſtellan, ⸗ldaa.	*frequ. idem.*	
wariſtaja, ⸗an.	decutiens.	ſom ſkakar ned.
wariſtus, ⸗uxen.	caſus decuſſorum.	nedfallande af ſkakning.
wariſtaminen, ⸗iſen.	decuſſus.	nedſkakande.
wariſtamatoin, ⸗attoman.	non decuſſus.	oſkakad.
Warjo, ⸗on.	umbra: umbraculum:	ſkugge: ſkiul: wärn.
warjon, ⸗oa.	obumbro. (tutamen.	ſkyler, ſkygger.
warjotan, ⸗ottaa.	obumbror.	ſkygges, ſkyles.
warjelen, ⸗ella.	defendo, tueor.	bewarar, hägnar.
warjellan, ⸗ldaa.	defendor, ſervor.	bewares.
warjelia, ⸗an.	defenſor: ſervator.	bewarare.
warjelus, ⸗uxen.	defenſio: tutamen.	wärn, hägn.
warjelematoin, ⸗attoman.	indefenſus, non defenſus.	ohägnad, oförſwarad.

warjotoin, ſ. ottoman.	umbra carens.	utan ſkugga.
Waro, ſ. on.	rima in pariete.	ſåte.
wararauta, ſ. uban.	inſtrumentum quo æquatur rima.	drag.
waran, ſ. ata.	rimas facio æquas.	jämkar med drag.
waraus, ſ. uxen.	æquatio rimarum.	dragning.
Waron, ſ. oa.	moneo: dehortor.	warnar.
waroitan, ſ. ittaa.	*idem.*	
waroitetan, ſ. ettaa.	moneor.	warnas.
warottelen, ſ. otella. } warotellan, ſ. ldaa. }	*frequ. idem.*	
waroja, ſ. an.	monitor.	ſom warnar.
warottaja, ſ. an.	*idem.*	
waroitus, ſ. uxen.	admonitio: dehortatio.	warning.
waroittamatoin, ſ. attoman.	non monitus.	owarnad.
Warpu, ſ. run.	virga: ramus, ſurculus.	rijs: rijsqwiſt.
warpuinen, ſ. iſen.	paſſer.	ſparf.
warwiſto, ſ. on.	fruticetum, virgultum.	rijsſkog.
warwe, ſ. en.	*idem.*	
warppet, *pl.*	ſudes, perticæ, quibus tectum ſuſtinetur, aut ſepes ſtruitur.	ſpråtar.
warpuſen rieſca, ſ. an.	ornithogalum.	åkerlök.
* warpa.	*inſtrumentum textorum.*	wåfkåpp.
Warras, ſ. rtan.	pertica, longurius.	ſtång.
wartta, ſ. rtan.	tribula.	ſlaga.
warſta, ſ. an.	*idem.*	
Warſa, ſ. an.	equulus, equulcus.	fåle, föl.
* warſon, ſ. oa.	equulum pario.	fölar.
warſancawiacaali, ſ. in.	viola martia.	willfioler.
Warſi, ſ. rren.	manubrium: ſcapus: ſtatura.	ſkafft: ſtiälcke: längd, wärt.
warſillinen, ſ. iſen.	ſcapum, *l.* manubrium habens.	ſom har ſkafft eller ſtiälck.
warſitoin, ſ. ittoman.	carens ſcapo, manubrio.	utan ſtiälck eller ſkafft.
warſiweicka, ſ. ican.	par ſtatura.	af lijka wärt eller längd.
warſin.	omnino, certe.	aldeles, wiſt.
Warten.	propter, ob.	för, för ſkull.

Wartio,

Wartio, ſon.	cuſtodia, vigilia.	wacht, wärd.
wartia, ſian.	cuſtos, vigil.	wächtare, wachtkarl.
warton, ſoa.	obſervo.	geer acht, tager wahra.
wartotan, ſottaa.	obſervor.	tages i acht.
wartoja, ſan.	obſervator.	ſom geer acht, tager wahra.
wartominen, ſiſen.	obſervatio.	achtning, achtgifwande.
wartioitzen, ſoita.	cuſtodio, cuſtodiam ago.	wachtar, håller wacht.
wartioitan, ſittaa.	cuſtodior.	wachtes, hålles wacht om.
Warwas, ſrpan.	digitus pedis.	tåå.
warwatoin, ſattoman.	deſtitutus digitis pedum.	tåålös, utan tåå.
warwaſtelen, ſella.	ſuſpenſo gradu incedo.	går på tåå.
warpaiſet, *pl.*	puerperæ congiarium.	barnfot.
*Waſa, ſan.	hinnulus rangiferi.	renkalf.
Waſama, ſan.	ſagitta.	kolf; pijl.
Waſara, ſan.	malleus.	hammar.
waſaroitzen, ſita.	malleo cudo.	hamrar.
waſaroitan, ſittaa.	malleo cudor.	hamras.
waſaroitzeminen, ſiſen.	cudendi, *i.* tundendi actus.	hamrande.
Waſen, ſemman.	ſiniſter, lævus.	wånſter.
Waſicka, ſican.	vitulus.	kalf.
waſu, ſun.	*dimin. idem.*	
waſican ſilmä, ſän.	caltha paluſtris.	bäckeblomma.
Waſki, ſen.	æs, euprum.	koppar.
waſkinen, ſiſen.	æreus.	af koppar.
* waſkiſeppä, ſepän.	faber ærarius.	kopparſlagare.
waſkimato, ſadon.	vermis ærei coloris.	maſk med kopparfärg.
waſkikärme, ſen.	ſerpens ærei coloris: ſerpens æreus.	kopparorm.
waſkenruoſte, ſen.	ærugo.	ärg.
Waſta.	demum.	då förſt.
waſtauudeſt, *l.* waſtuudeſt.	denuo.	på nytt.
waſtuutinen, ſiſen.	novus, novitius.	ny, nykommen.
Waſtan.	erga: contra: adverſus.	emot.
waſtoin.	*idem.*	
waſtan, ſata.	oppono: reſpondeo: depſo.	ſätter emot: ſwarar: kuådar.

waſtatan, ſattaa.	*imperf. paſſ.*	ſättes emot: ſwaras: knä-
waſtaelen, ſella. waſtaellan, ſlaa.	*frequ. idem.*	(des.
waſtutan, ſuttaa.	oppono, reſiſto.	ſätter, ſtär emot.
waſtutetan, ſettaa.	impedior: obſiſtitur mihi.	ſtås emot.
waſtaus, ſuren.	reſponſum, reſponſio.	ſwar.
waſtus, ſuren, *l.* uden.	oppoſitio: dividia.	motſtånd: förtret.
waſtaja, ſan.	reſpondens: reus.	ſwarande.
waſtamatoin, ſattoman.	cui reſponderi nequit.	then intet ſwaras kan.
waſtarindainen, ſiſen.	faſtidioſe obnitens.	motſpännig.
waſtahacoinen, ſiſen.	refractarius, contumax.	motſträfwig.
waſtahacoiſus, ſuden.	contumacia: adverſitas animi.	motſträfwighet: ogiinhet.
waſtahacoiſeſti.	contrarie.	motſträfwigt.
* waſtoinkäyminen, ſiſen.	fors adverſa, infortunium.	motgång.
Waſu, ſun.	vas vimineum ſordibus efferendis.	ſopkorg.
Wati, ſdin.	patina.	fat.
Wata, ſdan.	retis *genus*, tragula.	wada.
Watucka, *l.* waticka, ſican.	morum vaticanum.	åkerbär, biörnbär, brambär.
Watuſtan, ſaa.	ægre traho.	drager, ſläpar.
watuſtetan, ſettaa.	trahor.	drages, ſläpas.
watuſius, ſuren.	trahendi actus.	dragande, ſläpande.
Watza, ſan.	venter; ſtomachus.	buk; mage.
watzaruoho, ſon.	tormentilla.	blodört.
Waula, ſan.	funis retis piſcatorii.	rep wid noten, telna.
* Wauhco, ſon.	fatuus.	fåne.
Waunu, ſun, *pl.* waunut.	currus, carpentum, carrus, eſſedum, pilentum.	wagn.
Wauras, ſan.	prolixus; amplus.	dryg.
wauraſti.	prolixe; ample.	drygt.
Wauwa, ſan.	infans, pupus; pupa.	barn; docka.
Wäännän, ſnää, *l.* ätä.	contorqueo: circumago.	wrider; wänder.

wäätän,

wååtån, ſåttåå. contorqueor: circumagor.
wååndelen, ſånnellå. } *frequ. idem.*
wåånnellån, ſldåå. }
wåånne, ſnden. torminа: flexura. bukref: wändning.
wååndö, ſånnön. tormina. bukref.
wåånnetauti, ſudin. *idem.*
wåånnyn, ſndyå. ſum flexilis, tortilis. kan wridas, wändas.
wååndymys, ſyren. converſio, *paſſ.* wändning.
wååndåminen, ſiſen. contorſio, *act.* wridande, omwändande.
wååndymåtöin, ſåttömån. verti neſcius, *inconvertibilis.* ſom intet kan wändas.
wååndåmåtöin, ſåttömån. non contortus: non verſus. owriden: owänd.
wååtti, ſåtin. contortum vimen. widia.
wååndåjå, ſån. contortor: vertens: ſom wrider: wänder.
* wååndiå, ſån. terebra parva, *ſurſuraculum.* ſpijkbår.

Wåårå, ſån. curvus: injuſtus. krokot: orättrådig.
wåårys, ſyden. forma curva: injuſtitia. krokhet: orättrådighet.
wåårått. non recte: injuſte. orått: orättrådeligen.
wåårin. *idem.*
wåårin puolin. inverſum. afwigt.
wåårytteien, ſytelå. injuſta loquor: mentior. talar orått: ljuger.
wåårytellån, ſldåå. *imperſ. paſſ.* tales orått, oſant.
wåårytteliå, ſån. injuſta loquens: mendax. ſom talar orått: ljugare.

Wåhå, ſån. parvus, pufillus, exiguus. liten.
wåhåinen, ſiſen. *idem.*
wåhys, ſyden. parvitas, exiguitas. ringhet.
wåhittäin. paulatim, ſenſim. ſmåningom.
wåhenen, ſetå. minor fio, imminuor. blifr mindre, tager af.
wåhennän, ſudåå. minuo, extenuo. minſkar, förminſkar.
wåhetän, ſettåå. minuor. minſkas, göres mindre.
wåhennys, ſyren. diminutio. förminſkning; aftagande.
wåhendåjå, ſån. minuens, diminuens. ſom förminſkar.
wåhendåmåtöin, ſåttömån. non diminutus. ominſkad.
* wåhåländå, ſånmån. minuſculus. liten: medelmåttig.
wåhåſormi, ſen. digitus auricularis. lillfinger.

wähäsäärilun, -un.	canna seu arundo cruris (minor, fibula.	lilla benpipan.
wähärandalindu, -nnun.	larus minor.	tärna.
Wäikylä, -än.	lepidus, jocosus; minus.	lustig; pußmakare.
Wäinämöinen, -isen.	nereis.	hafzfru.
Wäiwe, -en.	pediculus bubulus.	boskapzlus.
Wäijyn, -jyä.	insidior.	ställer försät, ligger i försät.
wäijytän, -yttää.	insidiis petor.	försät ställes.
wäijyjä, -än.	insidiator.	som står i försät.
* wäijytys, -yxen.	insidiæ.	försät.
* wäijymys, -yxen.	*idem.*	
wäijyminen, -isen.	*idem.*	
Wäkä, wään.	uncus hami.	hulding.
Wäki, -äen.	robur: populus.	krafft: folck.
wäkewä, -än.	robustus: potens.	starck: mächtig.
wäkewys, -yden.	robur: potentia.	starkhet: macht.
wäkewästi.	firmiter: potenter.	krafftеligen: mächtigt.
wäellinen, -isen.	robustus.	som har kraffter, starck.
wäkinen, -isen.	populo plenus.	folkrijk.
wäkisin.	vi, violenter.	med wäld, wäldsamligen.
wäkisesti.	*idem.*	
wäetöin, -ettömän.	debilis; imbellis.	krafftlös; machtlös.
wäettömästi.	imbecilliter.	krafftlöst.
wäkiwalda, -allan.	vis, violentia.	öfwerwäld, wäldsamhet.
wäkiwaldainen, -isen.	violentus.	wäldsam.
wäkiwaldaisesti.	violenter.	wäldsamligen.
wäkicapula, -an.	baculus quo de robore certatur.	krafftkafle.
wäkirynnäckö, -äkön.	impetus violentus.	krafftigt angripande.
wäkiwasara, -an.	malleus fabrilis major.	slägga.
* wäkisuoni, -en.	nervus.	sena.
Wäldän, -lttää.	vito: abstineo.	undwiker: wäijer: afhäller
wäldetän, -ettää.	devitor.	undwijkes: wäijes. (mig.
wälttelen, -ldellä. } wäldellän, -ldää. }	*frequ. idem.*	
wälde, -en.	vitatio, devitatio.	skyy: undwikande.
wälttämys, -yxen.	*idem.*	
wälttäjä, -än.	vitabundus.	som skyyr, undwiker, achtar sig.

wälttä-

wälttämätöin, ⸗ättömän.	inevitabilis.	oundwikelig.
Wäli, ⸗in.	medium.	mellanrum.
wälisti, wälistå, & wälittäin.	interdum: passim.	stundom: tå och tå.
wälimies, ⸗ehen.	mediator.	medlare.
* wälimittäin.	per intervalla, dispersim.	här och thär.
wäleen.	cito.	fort.
Wäljä, ⸗än.	spatiosus, amplus.	wijd, rymlig.
* wäljys, ⸗yden.	spatium: amplitudo.	widd, rum.
wäljästi.	spatiose, late.	widt, widlyffteligen.
Wäljähdyn, *vide* waljahdun, *in* walju.		
Wälkyn, ⸗lckyä.	corusco, mico.	bläncker.
wälkytän, ⸗yttää.	coruscare facio.	låter bläncka.
wälkytetän, ⸗ettää.	micare curor.	lagas att bläncka.
wälkyttelen, ⸗ytellä. wälkytellän, ⸗ldää.	*frequ. idem.*	
wälckymys, ⸗yxen.	fulgor, splendor.	blänckande.
wälkyttäjä, ⸗än.	coruscare faciens.	som låter bläncka.
wälckymätöin, ⸗ättömän.	fulgoris expers.	utan sken.
Wälppä, ⸗än.	cribrum rarius.	såll, risl.
wälppän, ⸗lpätä.	cribro, cerno, incerno.	sållar.
wälpätän, ⸗lpättää.	cribror, succernor.	sållas.
wälppäminen, ⸗isen.	cribrandi actus.	sållande.
Wängelä, ⸗än.	rigidus, difficulter flexilis.	styf, oböijelig.
Wäre, ⸗en.	unda minutissima.	begynnelse till wågar.
Wärisen, ⸗stä.	tremo.	darrar, bäfwar.
wäristän, ⸗stää.	quasso, concutio: tremefacio.	skakar: giör darrande.
wäristetän, ⸗ettää.	concutior: tremefio.	skakes: giöres darrande.
wäristys, ⸗yxen.	quassus.	skakning.
wäriseminen, ⸗isen.	tremor.	bäfwan, darrande.
wärinä, ⸗än.	sonus ex tremore.	liud af darrande. *bäfning.
Wärsy, ⸗yn.	versus, carmen.	wers.
Wärtämies, ⸗ehen.	amator, scortator.	bolare.
Wärttänä, ⸗än.	radius rotæ: fusus.	hjuläckra: slända.

wärwäh⸗

wårwåhdån, -htåå.	subito pauxillum moveor.	röres litet.
wårwåhtelen, -hdellå.	*frequ. idem.*	
wårwåhdys, -yxen.	minuscula commotio.	liten rörelse.
wårwåhtåmåtöin, -åttömån.	immobilis.	orörlig.
wårwåhtåmåttömys, -yden.	immobilis forma.	orörlighet.
Wåskyt, *pl.*	ascopera, mantica.	wåtsäck, wåskor.
Wåståråcki, -åkin.	motacilla.	qwickstiert.
Wåsyn, -yå.	lassesco.	tröttnar.
wåsytån, -yttåå.	fatigo, delasso.	tröttar ut.
wåsytetån, -ettåå.	fatigor, lassor.	uttröttes.
wåsyttelen, -ytellå. / wåsytellån, -ldåå.	*frequ. idem.*	
* wåsys, -yxen.	lassitudo.	trötthet.
wåsyxis olen.	sum fessus.	år trött.
wåsymys, -yxen.	lassitudo.	trötthet.
wåsyminen, -isen.	*idem.*	
wåsytys, -yxen.	fatigatio.	uttröttande.
wåsyttåjå, -ån.	fatigans.	som tröttar ut.
wåsymåtöin, -åttömån.	infatigabilis, indefessus.	som intet tröttnar.
wåsymåttömåsti.	modo indefesso.	utan att tröttna.
Wåwy, -yn.	gener.	måg, swårson.
wåwymies, -ehen.	*idem.*	
wåwytöin, -yttömån.	genero carens.	som ej har måg.
Wåylå, -ån.	alveus apertus in fluvio, seu via navigantium.	kungzådra: segelled.
Wedån, -tåå.	traho.	drager.
wedetån, -ettåå.	trahor.	drages.
wetelen, -dellå. / wedellån, -ldåå.	*frequ. idem.*	
wedeskelen, -ellå. / wedeskellån, -ldåå.	*dimin. idem.*	
weto, -don.	ductio, ductus, attractio.	dragande.
wetåminen, -isen.	*idem.*	
wetåjå, -ån.	trahens, trahax: jumentum.	dragare.
wetåmåtöin, -åttömån.	non tractus.	odragen.

* wedå-

* wedåtån, ⸗åttåå.	trahi curo.	låter föra: drager genom medel.
wedåtetån, ⸗ettåå.	trahi curor.	drages genom medel.
wetkyn, ⸗på.	ſenſim attrahor: extenſa.	ſmåningom drages: tånies.
* wedike, ⸗icken.	(dor.	handtag.
Wehca, ⸗han.	arum paluſtre: trifolium fibrinum aquaticum.	drakört: måsrot: ſkörbuggört.
wehcainen, ⸗iſen.	ex aro, *l.* trifolio *illo.*	af måsrot.
wehcaleipå, ⸗wån.	panis *ex aro confectus.*	måsbröd.
Wehcalahden caupungi.	friderici portus.	fredrichzhamn.
Wehma, *l.* wehmas, ⸗an.	frutetum, frutectum, fruticetum.	rijsſkog.
* wehmaſtun, ⸗ua.	frutico, fruticeſco.	å nyo ſkogwäxer.
Wehmaro, *l.* wehmerå, ⸗ån.	temo.	wagntiſtel: ſlådtiſtel.
Wehna, ⸗an.	triticum.	hwete.
wehnainen, ⸗iſen.	triticeus.	af hwete, hwete tillhörig.
Weicuna, ⸗an.	aprilis.	aprilmånad, gråsmånad.
Weicko, ⸗icon.	frater: amicus.	broder: wån.
weickonen, ⸗oſen.	*idem. blanda compellatio.*	
Weiſan, ⸗ata.	cano.	ſiunger.
weiſatan, ⸗attaa.	canor.	ſiunges.
* weiſautan, ⸗uttaa.	canere facio.	låter ſiunga.
weiſaelen, ⸗ella.	cantito.	håller på att ſiunga.
weiſaellan, ⸗ldaa.	cantitor.	ſiunges ſomofftaſt.
weiſu, ⸗un.	canticum, cantilena.	ſång, wiſſa, pſalm.
weiſaminen, ⸗iſen.	cantio, canor.	ſiungande.
weiſaja, ⸗an.	cantor, cantator.	ſiungare.
* weiſuntaito, ⸗don.	ars canendi, muſica.	ſångkonſt.
Weitzi, ⸗tzen.	culter.	knif.
weitzitöin, ⸗ittömån.	cultro carens.	kniflös, utan knif.
weiſtån, ⸗åå.	cultro, *l.* ſecuri ſcindo, aſcio.	tåljer.
weiſtetån, ⸗ettåå.	ſcindor, aſcior.	tåljes.
weiſtelen, ⸗ellå. weiſtellån, ⸗ldåå.	*frequ. idem.*	
weiſtåminen, ⸗iſen.	aſciandi actus, *l.* ſcindendi.	tåljande.

weiſtäjä, ⸗ån.	cultro, *l.* ſecuri formans, (alcians.	ſom tåljer.
weiſtämätöin, ⸗ättömän.	non ſciſſus.	otålad.
* weitziſeppä, ⸗epän.	faber cultrorum.	kniſſmed.
* weitzenpää, ⸗ån.	manubrium cultri.	kniſſkafft.
Welca, ⸗lan.	debitum, æs alienum.	ſkuld, gåld.
welcapää, ⸗ån.	debitor: reus.	gåldenår: ſkyldig.
welatoin, ⸗attoman.	non debens, liber a debito.	utan gåld.
welattomus, ⸗uden.	libertas a debito.	ſkuldfrihet.
welwollinen, ⸗iſen.	debitor, devinctus, obligatus.	ſkyldig.
welwolliſus, ⸗uden.	debitum, obligatio.	ſkyldighet.
welwolliſeſti.	ex debito, ex officio.	af ſkyldighet.
* welallinen, ⸗iſen.	debitor, debens.	gåldbunden.
* welkamies, ⸗ehen.	creditor.	borgenår.
welwon, ⸗leoa.	debitum poſtulo, exigo.	kräfwer gåld.
welwotan, ⸗ottaa.	rogor debitum.	blijr kraſd.
welcoilen, ⸗illa. } welcoillan, ⸗ldaa. }	*frequ. idem.*	
Welho, ⸗on.	magus, veneficus.	trållkarl.
Weli, ⸗ljen.	frater.	broder.
welipuoli, ⸗en.	ex altero parente frater.	halfbroder.
weljäret, *pl.*	fratres invicem.	bröder.
weljällinen, ⸗iſen.	fraternus.	broderlig.
weljälliſeſti.	fraterne.	broderkärligen.
Welli, wellu, wellingi.	puls liquidior, jus.	welling.
* wellinen, ⸗iſen.	jurulentus.	full med welling.
wellinginen, ⸗iſen.	*idem.*	
* Welperi, ⸗in.	ligneus uter, lagena.	lågel, träflaſka.
Weltto, ⸗lton.	ignavus, homo nauci.	lätting.
Wembele, ⸗en.	baculus arcuatus.	loka; bögt trå.
Wenäjä, ⸗ån.	muſcovia, ruſſia.	ryßland.
wenäläinen, ⸗iſen.	muſcovita, ruſſus.	ryße.
wenacka, ⸗acan.	*idem. per contemtum.*	
Wenhe, ⸗en.	cymba, ſcapha, navicula.	båt, julla, eſping.
wenheläinen, ⸗iſen.	navicularius.	roddare, båtägare.
wenhe, *l.* wenetämies.	*idem.* venedus, vendus.	ſom far med båt.
Wenno.	*antiqua vox ſalutantium.*	gammalt hälſnings ord.

Wenyn,

Wenyn, -yå.	extendor.	tågnar.
wenytån, -yttåå.	distendo, extendo.	töger ut.
wenytetån, -ettåå.	distendor.	töges.
wenyttelen, -ytellå. } wenytellan, -ldåå. }	*frequ. idem.*	
wenytys, -yxen.	extensio.	uttögande.
wenyttåminen, -isen.	*idem.*	
wenyttåjå, -ån.	distendens.	som tögar ut.
wenymåtöin, -åttömån.	impos extendi.	som intet tågnar.
wenyttåmåtöin, -åttömån.	non extensus.	intet uttögad.
Weråjå, -ån.	porta clathrata.	grind.
Werca, -ran.	pannus laneus nobilior.	kläde.
wercainen, -isen.	ex panno.	af kläde, kläde tillhörig.
wercamies, -ehen.	panno nobiliori vestitus.	klädes klädd.
weratoin, -attoman.	panni melioris expers.	som ei har kläde.
weroitan, -ittaa.	panno orno meliori.	kläder med kläde.
weroitetan, -ettaa.	panno nobiliori induor.	får klädes kläder.
Wercallans.	lente.	långsamt, sachta.
wercatoin, -attoman.	tardus, lentus.	långsam, trög.
Wercko, -rcon.	rete.	nät.
wercollinen, -isen.	reticulatus.	lik nät.
Werho, -on.	tegmen, tegumentum: obstaculum frigoris & venti.	täckelse: skiul.
werhon, -oa, *l.* ota.	operio: impedio frigus & ventum.	täcker: skyler.
werhotan, -ottaa.	tegor ab aëris injuria.	täckes; skyles.
werhoitan, -oittaa.	tego: vestio.	täcker: kläder.
werhoitetan, -ettaa.	tegor: vestior.	täckes: klädes.
werhotoin, -ottoman.	investis: tegminis expers.	oklädd: utan skiul.
werhottomus, -uden.	defectus tegminis, *l.* vestium.	fel på skiul och klädnad.
werhoitus, -uxen.	vestis & tegminis applicatio.	klädande: skylande.
Weri, -en.	sanguis, cruor.	blod.
werinen, -isen.	cruentus.	blodig.

werewå, ſ. ån.	ſanguineus: pulcher.	blodfull: fager: deijelig.
weriſtån, ſ. åå.	cruento.	blodar, giör blodig.
weriſtetån, ſ. ettåå.	cruentor.	blodas, giöres blodig.
wericoira, ſ. an.	ſanguinarius, tyrannus.	blodhund, tyrann.
wericorwa, ſ. an.	expers.	lottlös.
weriſarwi, ſ. en.	bos ſanguineo cornu.	ſom har blodfullt horn.
weripahca, ſ. han.	apoſtema.	blodböld.
werenimejå, ſ. ån.	hirudo, ſanguiſuga.	igel, blodigel.
weriruoho, ſ. on.	geranium ſanguineum.	röd blodört.
werewäjuuri, ſ. en.	ſigillum ſalomonis.	getaram.
* weriſuoni, ſ. en.	vena.	blodådra.
* werimackara, ſ. an.	apexabo.	blodkorf.
werinaarma, ſ. an.	vibex.	blodwite.
Wero, ſ. on.	tributum, cenſus.	ſkatt, räntta.
werollinen, ſ. iſen.	vectigalis.	ſkattſkyldig.
weronalainen, ſ. iſen.	*idem.*	
werolliſus, ſ. uden.	ſtatus tributo obnoxius.	ſkattſkyldighet.
werotoin, ſ. ottoman.	liber a cenſu.	ſkattfri.
werottomus, ſ. uden.	exemtio a cenſu.	ſkattfrihet.
* weronlaſkemus, ſ. uxen.	cenſus.	ſkattläggning.
*Werſo, ſ. on.	ſurculus.	ymp; telning.
Werta, ſ. rran.	par: pretium.	lijk: wärde.
wertainen, ſ. iſen.	æqualis, par.	lijk, jämngod.
wertan, ſ. rrata.	comparo.	lijknar, jämför.
werratan, ſ. attaa.	comparor.	lijknas, jämföres.
werratoin, ſ. attoman.	incomparabilis.	oförlikelig.
werrattomus, ſ. uden.	ſtatus ſine pari.	oförlikelighet.
werrattomaſti.	ſine pari.	oförlikeligen.
wertaus, ſ. uxen.	parabola.	likneſſe.
Weſa, ſ. an.	germen, ſurculus.	telning.
weſoan, ſ. oa.	ſurculos reſeco, puto.	afſkär telningar.
weſotan, ſ. ottaa.	reſecor, putor.	afſkäres.
* weſotun, ſ. ottua.	germino.	årſwes.
weſoin, ſ. imen.	falx putatoria, ſcalprum.	löfſkära.
weſuri, ſ. in.	*idem.*	
Weſi, ſ. eden.	agua.	watn.
wettinen, ſ. iſen.	aquoſus.	wattig, watuſull.
wedetöin, ſ. ettömän.	expers aquæ.	watulös.
wedettömyys, ſ. yden.	inopia aquæ.	briſt på watn.

wetyn,

wetyn, -ettyå.	aquosus fio; aquam imbibo.	blijr watufull.
wedetyn, -ettyå.	*idem.*	
wesuri, -in.	mola aquatica.	watuqwarn.
wesimylly, -yn.	*idem.*	
wesikello, -on.	bulla: pustula.	blåsa: blemma.
wesiracko, -acon.	*idem.*	
wesicko, -con.	lutra minor.	ett slagz watudiur.
item:	candela vilissima.	watudanck.
wesiheinå, -ån.	alga.	nata.
wesitauti, -udin.	hydrops.	watusot, watusiuka.
wesitautinen, -isen.	hydropicus.	watusichtig.
wesitaudin yrtti.	ebulus.	lille hylletrå.
wedenwisa, -an.	lenticula palustris.	notgrås.
wedencuusi, -en.	polygonum foem.	watugran.
wedenhaldia, -an.	neptunus.	siörå, näck.
wedenemåndå, -nnån.	nereis.	hafzfru.
* wedenpaisumus, -uxen.	diluvium.	watuflod.
wedennapa, -an.	charybdis.	watuswalg.
* wedensuoni, -en.	vas lymphaticum.	watuådra.
Wetelå, -ån.	liquidus: mollis.	flytande tunn: blöt.
wetelys, -yden.	liquor: mollitudo.	tunnhet: blöthet.
Weto, -don.	pignus certationis.	wad.
wetoa lyön, -då.	pignore certo.	slår wad.
Weuloscainen, -isen.	curvus.	sned.
Wica, -ian.	labes: culpa.	fel: skuld.
wiallinen, -isen.	vitiosus: culpæ obnoxius.	felachtig: skyldig.
wicapåå, -ån.	reus.	skyldig.
wiatoin, -attoman.	vitio, *l.* culpa carens.	oskyldig: utan fel.
wiattomus, -uden.	integritas.	ofelachtighet: oskyldighet.
wiattomasti.	integre.	utan fel: oskyldigt.
wicuri, -in.	refractarius *equus.*	istadig.
* wicuroitzen, -oita.	refragor.	är istadig.
wicuroitzeminen, -isen.	gestus refractarii.	istadighet.
wicauhri, -in.	oblatio pro culpa.	skuldoffer.
Wicahde, -en.	falx fœnaria.	lija.
Wickelå, *vide in* wiecas.		
Wickuri, -in.	sartura calcei.	skolapp.
Widia, -an.	catella.	liten eller grannkåd.
Wiecas, -eckan.	callidus: astutus: celer.	slug: listig: snabb.

wieckaus, ⸗uden.	calliditas; verſutia.	ſlughet; illiſtighet.
wieckaſti.	callide; aſtute: celeriter.	ſlugt; liſteligen: ſnarligen.
wiecaſtelen, ⸗ella.	aſtu utor, ſum verſutus.	brukar liſt.
wiecaſtellan, ⸗ldaa.	callide agitur.	handlas liſteligen.
wiecaſtelemus, ⸗uxen.	verſutia	illiſtighet.
wickelå, ⸗ån.	ſolers, ingenioſus.	qwick, ſnäll, förſtändig.
wickelys, ⸗yden.	ſolertia, ingenium.	qwickhet, godt begrep.
wickeläſti.	ſolerter, ingenioſe.	ſnällt, förſtändigt.
Wielå.	adhuc: dum: porro.	ånn: mera: widare.
Wien, ⸗edå.	fero; aufferо.	förer; för bort.
wiedån, ⸗etåå.	feror; aufferor.	föres; föres bort.
wietån, ⸗ettåå.	facio ferri: produco: fallo.	låter föra: drager ut: ſwiker.
wietetån, ⸗ettåå.	producor: fallor.	förlänges: ſwikes.
wiettelen, ⸗etellå.	decipio: tempus tero.	ſwiker, bedrager: drager ut tiden.
wietellån, ⸗ldåå.	circumvenior: tempus teritur.	blijr bedragen: tiden dragеs ut.
wiettåmys, ⸗yxen.	deceptio.	bedrägerij, ſwek.
wietellys, ⸗yxen.	*idem.*	
wiemå, ⸗ån.	remotio.	bortförande.
wiemåtöin, ⸗åttömån.	non ablatus.	intet bortförd.
wiejå, ⸗ån.	auferens.	förare, ſom för bort.
wiettelid, ⸗ån.	deceptor, fraudator.	bedragare.
wiettåjå, ⸗ån.	*idem.*	
wiettelemåtöin, ⸗åttömån.	non deceptus.	obedragen.
Wiepotan, ⸗ottaa.	circum rapto.	ſlånger omkring.
wiepotetan, ⸗ettaa.	raptor circum.	ſlånges omkring.
wiepotus, ⸗uxen.	circum raptatio.	omkring ſlångande.
Wieras, ⸗an.	peregrinus: hoſpes.	främmande: gäſt.
wieraſtelen, ⸗ella.	peregrinum me gero.	ſtäller mig främmande.
wieraxun, ⸗ua.	pro peregrino habeo.	håller för främmande.
wierannun, ⸗ndua.	peregrinus fio: deſuefio.	blijr främmande: blijr afwand.
wieroitan, ⸗ittaa.	alieno: a lacte depello.	afwänier.
wieroitetan, ⸗ettaa.	alienor: arceor ubere.	afwänies.
wieroitus, ⸗uxen.	abalienatio.	afwäniande.
wieroittamatoin, ⸗itamattoman.	non alienatus.	intet afwand.

wieraſteleminen, ⸗iſen.	ſimulatio peregrinitatis.	främmandt hynne, främmande åthåfwor.
Wieri, ⸗ren.	margo: latus.	bråd; ſud: ſida.
wierellinen, ⸗iſen.	lateralis.	ſom ſtår eller ligger wid ens ſida.
wiereſcutaiſin.	a latere.	brede wid; i bredd.
Wierin, l. wieryn, ⸗å.	volvor: ſum volubilis.	triſrar.
wierrän, ⸗rtåå.	volvo: contorqueo.	wåltrar: wrider.
wiertän, ⸗rttåå.	volvor: contorqueor.	wåltras: wrides.
wieritän, ⸗ittåå.	volvi facio; volvo.	låter triſra; wåltrar.
wieritetän, ⸗ettåå.	volvor, devolvor.	blifr wåltrad, wåltras.
wierittelen, ⸗itellå.	voluto.	håller på att wåltra.
wieritellän, ⸗ldåå.	volutor.	wåltras ſom offtaſt.
wiertåminen, ⸗iſen.	verſatio, contortio.	wridning, wridande.
wierityꝭ, ⸗yxen.	volutatio.	wåltrande.
wiertåjå, ⸗ån.	contortor.	wridare, ſom wrider.
wierittåjå, ⸗ån.	volutabundus, devolvens.	ſom wåltrar.
wiertåmåtöin, ⸗åttömån.	non verſatus; non contortus.	owriden.
wierittåmåtöin, ⸗åttömån.	non volutatus.	owåltrad.
wieru, ⸗un.	declivitas.	brantt; utförbacka.
Wierre, ⸗rten.	cremor ptiſanæ.	wört.
Wiha, ⸗an.	odium: hoſtilitas.	wrede: hat: fiendtlighet.
wihainen, ⸗iſen.	iratus: iracundus.	wred: wredſam: ſticken.
* wihaiſus, ⸗uden.	iracundia.	wredſamhet: ſtickenhet.
wihaiſeſti.	irate: iracunde.	wredſamligen.
wihaja, ⸗an.	oſor.	hatare.
wihamies, ⸗ehen.	oſor: hoſtis.	hatare: fiende.
wihollinen, ⸗iſen.	hoſtis.	fiende.
* wihanſuopa, ⸗wan.	hoſtilis.	fientlig.
wihan, ⸗ata.	odi.	hatar.
wihatan, ⸗attaa.	in odio ſum, ſum exoſus.	hates.
wihoitan, ⸗oittaa.	ad iram provoco, offendo.	retar till wrede, förtörnar.
wihoitetan, ⸗ettaa.	offendor.	förtörnas.
wihoittelen, ⸗itella.	iratus ſum.	ondſkas, är wred.
wihaſtun, ⸗ua.	iraſcor.	wredgas.

* wihaſtutan, ſuttaa.	irrito.	upäggiar till wrede.
wihatoin, ſattoman.	expers iræ, odii.	utan wrede, hat.
wihamatoin, ſattoman.	non exoſus.	ohatad.
wihoittamatoin, ſattoman.	non offenſus.	oförtörnad.
wihawa, ſan.	auſterus *ſapore.*	bätſk.
wiharuoho, ſon.	xanthium.	aſundz ört.
Wihco, ſhwon.	manipulus fœni.	hötaffs, gefwa.
Wihdoin.	ſemel: tandem.	en gång: ändteligen.
Wihellän, ſldää.	ſibilo.	hwißlar.
wihelletän, ſettää.	ſibilo vocor.	hwißlas.
wihellys, ſyxen.	ſibilus.	hwißlande.
wiheldämys, ſyxen.	*idem.*	
* wiheldäjä, ſän.	ſibilans.	ſom hwißlar.
Wiheljäinen, ſiſen.	miſer.	äländig.
wiheljäiſys, ſyden.	miſeria.	älände.
wiheljäiſeſti.	miſere.	ändigt, ändeligen.
Wiherjä, *cum conjugatis,*	*vide in* wiho.	
Wihi, ſin.	laqueus aucupis.	fogelſnara.
Wihin, ſhkiä.	inauguro, conſecro: copulo conjuges.	inwiger: wiger.
wihitän, ſittää.	inauguror: copulor.	inwiges: wiges.
* wihkiys, ſyxen.	copulatio conjugum.	ſammanwigning.
wihkiminen, ſiſen.	conſecrandi actus: copulatio.	inwigning: wigning.
wihkiſanat.	forma copulationis conjugalis.	wigſelord.
wihkimätöin, ſättömän.	non inauguratus: non copulatus.	owigd.
Wihja, ſan.	nutus.	winck.
wihjan, ſata.	nuo.	winckar, geer winck.
* Wihlan, ſata.	faſcino.	förkiuſar.
* wihlaus, ſuxen.	faſcinatio.	förkiuſning.
Wihma, ſan.	pluvia tenuiſſima.	duggregn.
wihu, ſun.	*idem.*	
wihmeile, ſillä.	*imperſ.* pluit leviſſime.	duggar.
Wihne, ſen.	frit, apex ſpicæ, ariſta.	agn.
Wiho, ſon.	viror.	gröníka.
wihando, ſnnon.	*idem.*	

wihoam,

wihoan, ≈oa, *l.* ota.	vireo, vireſco.	grönſkas.
wihotan, ≈ottaa.	*idem.*	
wiherjå, ≈ån.	viridis.	grön.
wiherjåinen, ≈iſen.	*idem.*	
wiherjöitzen, ≈öitå.	vireo.	grönſkas.
Wiholainen, ≈iſen.	formica.	myra.
Wihta, ≈hdan.	ſcopæ frondoſæ.	badqwaſt.
wihdon, ≈htoa.	in caldario ſcopis fron-	badar med qwaſt.
wihdotan, ≈ottaa.	*paſſiv.* (doſis ferio.	badas med qwaſt.
wihtelen, ≈hdellå. wihdellån, ≈ldåå.	*frequ. idem.*	
wihtominen, ≈iſen.	uſus ſcoparum frondea-	badande.
wihtoja, ≈an.	balneator. (rum.	qwaſtbådare.
wihtomatoin, ≈attoman.	ſcoparum uſu carens.	obadad med qwaſt.
Wihti, *l.* wyhti, ≈hdin.	faſciculus fili ex fuſo evolutus.	hårfwa.
wihdin, ≈htiå.	colligo in faſciculum.	hårfwar.
wihditån, ≈ittåå.	*paſſ.*	hårfwas.
wihtiminen, ≈iſen.	collectio in faſciculum.	hårfwande.
wihtimåtöin, ≈åttömån.	filum non compoſitum in faſciculos.	ohårfwad.
wihdinpuu, ≈un.	rhombus evolvens filum ex fuſo.	hårftrå.
Wijburi, ≈in.	wiburgum.	wiborg.
Wiicko, ≈icon.	hebdomas.	weka.
* wijckocauſi, ≈uden.	tempus hebdomadis.	wekalångt.
wijcollinen, ≈iſen.	hebdomadem durans.	weka gammal.
* wijcottain.	per hebdomadas.	wekutals.
Wijlin, ≈iå.	ſulco terram, colo a-	brukar jorden.
wijlitån, ≈ittåå.	color. (grum.	brukas.
wijldelen, ≈llellå. wijllellån, ≈ldåå.	*frequ. idem.*	
wijleſkelen, ≈llå. wijleſkellån, ≈ldåå.	*dimin. idem.*	
wijldelemys, ≈yxen.	cultura agri.	åkerbruk.
wijleſkelemys, ≈yxen.	*idem.*	
wijleſkeliå, ≈ån.	agricola.	jordbrukare.
* Wijllån, ≈ldåå.	proſcindo *in longum.*	riſtar.
wijlletån, ≈ettåå.	proſcindor.	riſtas.

wijldåjå, ſ. ån.	proſcindens *in longum*,	ſom riſtar.
wijldåminen, ſ. iſen.	proſciſſio.	riſtande.
wijldåmåtöin, ſ. åttömån.	non proſciſſus.	oriſtad.
Wiimein.	tandem.	omſider.
wijmeinen, ſ. iſen.	ultimus, poſtremus.	ſidſt, ytterſt.
wijmeiſeſti.	ultimo, poſtremo.	ſidſt, till det ſidſta.
Wijna, ſ. an.	vinum.	wijn.
wijnapuu, ſ. un.	vitis.	wijntrå.
wijnamarja, ſ. an.	uva: bacca ribis.	druſwa: wijnbär.
wijnamarjanpuu, ſ. un.	ribes.	wijnbärs buſke.
* wijnamåki, ſ. åen.	vinea.	wijngård.
* wijnatarha, ſ. an.	*idem.*	
Wijndo, ſ. nnon.	curvus, diſtortus.	ſned.
* wijnnopuolicas, ſ. an.	*idem.*	
wijndoſilmå, ſ. ån.	ſtrabo.	windögd.
Wijni, ſ. nen.	pharetra.	pijlkoger, koger.
wijnikåitzen, ſ. öitå.	humeris alligo.	binder på ryggen.
Wijppan, ſ. ipata.	projicio, circumjacto.	ſlånger, kaſtar omkring.
wijpatan, ſ. attaa.	circumjactor.	ſlånges i kring.
Wijri, ſ. in.	index venti.	flagga.
wijripåå, ſ. ån.	inſanus, demens.	galen.
wijripååſkyinen, ſ. iſen.	cypſelus, apus.	murſwala.
Wijſas, ſ. an.	ſapiens.	wijs.
wijſaus, ſ. uden.	ſapientia.	wijsdom, wijshet.
wijſaſti.	ſapienter.	wijsligen.
* wijſoi, ſ. on.	argutulus.	ſielfklok.
wijſoſtelen, ſ. ella.	argutor.	will ſynas wijs.
wijſaſtellan, ſ. idaa.	*paſſ. imperſ.*	man will ſynas wijs.
Wijſi, ſ. den.	quinque.	fem.
wijdes, ſ. ennen.	quintus.	femte.
wijſi toiſta kymmendå.	quindecim.	femton.
wijſi toiſta kymmenes.	decimus quintus.	femtonde.
wijſi colmatta kymmendå.	viginti quinque.	tiugu fem.
wijdes colmatta kymmendå.	vigeſimus quintus.	tiugunde femte.
wijſi neljättå kymmendå.	trigiata quinque.	trettijo fem.

wijdes neljättå kymmendå.	trigeſimus quintus.	trettionde femte.
wijſi wijdettå kymmendå.	XLV.	fyratijo fem.
wijdes wijdettå kymmendå.	quadrageſimus quintus.	fyrationde femte.
wijſi cuudetta kymmendå.	LV.	femtijo fem.
wijdes cuudetta kymmendå.	quinquageſimus quintus.	femtijonde femte.
wijſi ſeitzemättå kymmendå.	ſexaginta quinque.	ſextijo fem.
wijdes ſeitzemättå kymmendå.	ſexageſimus quintus.	ſextijonde femte.
wijſi cahdexatta kymmendå.	ſeptuaginta quinque.	ſiuttijo fem.
wijdes cahdexatta kymmendå.	ſeptuageſimus quintus.	ſiuttijonde femte.
wijſi yhdexättå kymmendå.	octoginta quinque.	ottatijo fem.
wijdes yhdexättå kymmendå.	octogeſimus quintus.	ottatijonde femte.
wijſi kymmendå.	quinquaginta.	femtijo.
wijdes kymmenes.	quinquageſimus.	femtijonde.
wijſi toiſta ſataa.	centum & quinque.	hundrade fem.
ſic wijſi colmatta, neljättå, wijdettå, ꝛc. ſataa.	ducenti etc. quinque.	twhundrade fem.
wijſi ſataa.	quingenti.	femhundrade.
wijſi tuhatta.	quinquies mille.	femgångor tuſende.
wijdeſti.	quinquies.	femgångor.
wijdennexi.	quinto.	till det femte.
wijdenkertainen, ſiſen.	quincuplex.	femfaldig.
wijſi wartinen, ſiſen.	quinque liciis textus.	femſkäfftig.
wijſi wuotinen, ſiſen.	quinquennis.	fem år gammal.
* wijſin.	quini.	fem och fem.
wijſilehtinen, ſiſen.	pentaphyllon.	femfingers gräs.
wijſtelen, ſdellä.	quinque fila contexo.	ſlingar med fem: ſlingar.
wijſtelöitzen, ſitä.	*idem.*	
Wijta, ſan.	frutetum.	ſmåſkog.

item:	ſignum viæ hyemalis:	wågſtakning.
wijttan, ſijtata.	deſigno viam.	ſtakar opp wågen.
Wijtta, ſijtan.	toga.	öfwerräck, kappräck.
Wijttan, ſijtata.	nuo, nutu ſignifico.	winckar.
wijtatan, ſattaa.	nutu vocor.	winckas.
wijttaus, ſuxen.	nutus.	winckande.
wijttaminen, ſiſen.	*idem.*	
wijttaja, ſan.	nuens, nutu ſignificans.	ſom winckar.
Wijtzin, ſiä.	gnavus ſum, non tædet	ides.
wijtzeliäs, ſän.	gnavus, diligens. (me.	fli ig, idog.
wijtzeliäſti.	gnaviter.	fliteligen, idogt.
wijtzimätöin, ſättömän.	ignavus.	oidog, lat.
Wijwyn, ſijxyä.	moror.	dröijer.
wijwytän, ſytää.	demoror, detineo.	förhindrar, förhåller.
wijwytetän, ſettää.	detineor, tardor.	nödgas dröija, förhålles.
wijwyttelen, ſytellä. wijwytellän, ſidää.	*frequ. idem.*	
wijxymys, ſyxen.	mora.	drögſmål, dröijande.
wijwytys, ſyxen.	interpoſitio moræ.	hinder, förhållande.
wijwyttäjä, ſän.	morator.	ſom hindrar, giör drögs-
* wijxyminen, ſiſen.	mora.	fördröijelſe. (mål.
wijxymätöin, ſättömän.	moræ impatiens.	ſom intet dröijer, oförſum-
wijxymättömys, ſyden.	impatientia moræ.	oförſumlighet. (lig.
wijxymättömäſti.	ſine mora.	oförd röijeligen.
Wikla, ſan.	*avis riparia ſpecies.*	ſtrandwijpa.
Wilaus, ſuxen.	ſplendor ſubito tran-	haſtigt ſken.
wilahdus, ſuxen.	*idem.* (ſiens.	
wilahdan, ſhtaa.	ſubito effulgeo.	geer haſtigt ſken.
Wileun, ſickua.	mico.	blåncker.
wilckuna, ſan.	ſplendor tremulus.	blånckiande.
wilckaus, ſuxen.	*idem.*	
wileutan, ſuttaa.	micare facio, tremulum reddo ſplendorem.	låter blåncka.
wileutetan, ſettaa.	ut micem moveor.	låtes blåncka.
wileutus, ſuxen.	tremuli ſplendoris productio.	lagande till at blåncka.
wileuttaja, ſan.	fulgorem tremulum (producens.	ſom lagar att thet blåncker.
wilckumatöin, ſättömän.	non micans.	intet blånckande.

Wileun-

Wilcunwalcut, *pl.*	lilium convallium.	bockzblomma.
Wilja, ⁄an.	annona: ubertas.	ſädeswärt: ymnighet.
wiljainen, ⁄iſen.	frumentarius: uber.	ymnig på ſäd.
* wiljacas, ⁄an.	dives.	rijk.
wiljelen, ⁄llä.	colo *agrum.*	brukar åkren.
wiljellän, ⁄ldää.	color.	brukas.
wiljeſkelen, ⁄ellä. } wiljeſkellän, ⁄ldää. }	*frequ. idem.*	
wiljellys, ⁄yxen.	cultura agri.	åkerbruk.
wiljeſkelemys, ⁄yxen.	*idem.*	
Willa, ⁄an.	lana.	ull.
willainen, ⁄iſen.	laneus.	yllen, af ull.
willaus, ⁄uxen.	penſum lanæ.	ullſlaga: tåtta.
willatoin, ⁄attoman.	expers lanæ.	ſom ei har ull.
willapää, ⁄än.	gramen tomentarium.	ängdun.
Willi, ⁄in.	inſanus; rabidus.	tokot; raſande; willſintt.
willitzen, ⁄itä.	infatuo, duco in errorem.	förwillar.
willitän, ⁄ittää.	infatuor, inducor in errorem.	förwilles.
willitys, ⁄yxen.	erroris inductio.	förwillande.
willitziä.	fatuitatis auctor.	ſom förwillar.
Wilppi, ⁄lpin.	dolus, fraus.	ſwek.
wilpiſtelen, ⁄ellä.	fallo: verſutia utor.	far med ſwek, ſwiker.
wilpiſtelewäinen, ⁄iſen.	doloſus, fallax.	oſtadig, ſwikande.
wipiſtelewäiſys, ⁄yden.	fraudulentia.	oſtadighet; ſwikligher.
wipiſtelewäiſeſti.	doloſe.	ſwikliga.
wilpitöin, ⁄ittömän.	doli expers, fidus.	uprichtig, redelig.
wilpittömys, ⁄yden.	fidelitas, conſtantia.	trohet, ſtadighet.
wilpittömäſti.	fideliter, ſine dolo.	utan ſwek, redeligen.
wilpiſtelemätöin, ⁄ättömän.	non vacillans: fidus.	oſwikelig: trogen.
Wilu, ⁄un.	frigus.	köld.
wiluinen, ⁄iſen.	frigidus.	kall, fruſen.
wilun, ⁄ua.	flo, ſpiro.	blåſer.
wilutta.	*imperſ.* febricito.	frys, har ſkälfwan.
wilutauti, ⁄udin.	febris.	fråſa, ſkälfwa.
wilutaudinruoho, ⁄on.	centaurium minus.	jordgalle.
wilwas, *l.* wilpas, ⁄an.	frigidulus.	ſwag.

wilwaſtelen, ſella.	frigus capto.	ſwalkar mig.
wilwetteien, ſotella.	*idem.*	
wilwotteiemus, ſuxen.	refrigeratio.	ſwalkning, ſwalkande.
Wimba, ſan.	trutta fluvialis.	wimba.
Wimma.	deliquium: inſania.	ſwimning: förkiuſning.
wimman, ſata.	faſcino.	förkiuſar.
wimmatan, ſata.	faſcino tangor.	blir förkiuſt.
wimmaus, ſuxen.	faſcinatio.	förkiuſning.
wimmaja, ſan.	faſcinans.	kiuſare, ſom förkiuſer.
Wingun, ſua.	grunnio: querula voce clamo.	gnäller.
wingahdan, ſhtaa.	dolenter exclamo.	ſkriker till.
wingutan, ſuttaa.	dolore clamare cogo.	twingar att gnälla.
winguteian, ſettaa.	dolore clamare cogor.	plågas till att gnälla.
winguna, ſan.	clamor ex dolore: grunnitus.	gnällande.
winguminen, ſiſen.	*idem.*	
winguja, ſan.	grunniens: queribundus.	gnällare.
winguttaja, ſan.	clamare cogens.	ſom twingar till att gnälla
Winhiä, ſän.	acer, gnavus, promtus.	ſnäll och färdig.
winhiäſti.	ſtrenue, expedite.	wäl, ſnällt, färdigt.
*Wino, ſon.	diſtortus.	wind, ſned.
* winon, ſota.	diſtorqueo.	giör ſned.
winotan, ſottaa.	diſtorqueor.	giöres ſned.
Wintti, ſndin.	ſubtegulanea: tolleno, trochlea.	wind, ſkulle: wind, krana
winttan, ſndata.	attollo fune, *l.* machina.	windar.
windatan, ſattaa.	attollor machina *vel* fune.	windas.
winttaminen, ſiſen.	elatio ope machinæ, *l.* funis.	windande.
windaja, ſan.	attollens inſtrumento.	opwindare.
Wipſin, ſiä.	rhombo filum colligo.	hårfwar.
wipſitän, ſittää.	colligor rhombo.	hårfwas.
wipſiminen, ſiſen.	collectio rhombo.	hårfwande.
wipſu, ſun.	faſciculus filorum decurtatorum.	toſs, biåſs.
Wipu, ſiwun.	tolleno.	wippa: wind.
wiwun, ſuta.	attollo librando.	windar opp med wipp.
wiwutan, ſuttaa.	attollor libramine.	wippas opp.
wiwutan, ſuttaa.	attolli facio.	låter wippa opp.

wiwutte

wiwutetan, ſettaa.	attolli finor.	blijr opwippad.
wiwuttaminen, ſiſen.	elevatio librando.	opwippande.
wiwuttaja, ſan.	ſuſtollens librando.	ſom wippar opp.
wiwuttamatoin, ſattoman.	non ſublatus libramine.	opwippad.
Wirca, ſran.	munns, officium.	ämbete, tiänſt, kall.
wircamies, ſehen.	qui officio fungitur: artifex.	ämbetzman.
* wircaweli, ſljän.	collega, ſocius in officio.	ämbetzbroder.
wirallinen, ſiſen.	officium habens.	ſom har ämbete.
wiratoin, ſattoman.	functionis expers.	utan tiänſt, tiänſtlös.
wirattomus, ſuden.	defectus muneris.	tiänſtlöshet.
Wircku, ſcun.	alacer, geſtiens.	qwick, hurtig.
wircuinen, ſiſen.	*idem.*	
wircoan, *vide* wirwon.		
Wirhi, ſen.	labes, defectus.	fel, briſt, bräck.
wirhillinen, ſiſen.	labe deformis.	felachtig, briſtfällig, bräck-
wirhilliſeſti.	cum defectu.	felachteligen. (lig.
wirhitöin, ſittömän.	labis expers.	utan briſt och fel: hel-
wirhittömyys. ſyden.	integritas.	richtighet.
* wirhittömäſti.	ſine labe, integre, incorrupte.	richtigt, utan fel.
Wiriä, ſän.	gnavus, diligens.	flitig.
wireys, ſyden.	diligentia, aſſiduitas.	flijt, flitighet.
wiriäſti.	diligenter, ſtudioſe.	fliteligen, med flijt.
Wirin, ſitä.	incitor: accendor.	opqwickes: optändes.
wiritän, ſittää.	accendo: arcum tendo: laqueum pono.	tänder: bänder: ſtäller.
wiritetän, ſettää.	accendor: tendor.	tändes: ſpännes: ſtälles.
wirittelen, ſitellä. wiritellän, ſldää.	*frequ. idem.*	
wirkenen, ſrjetä.	incendor.	tändes: opwäckes.
wiret, *pl.*	nutrimentum ignis, *lucubrum.*	tände.
wirityys, ſyxen.	incenſio: intenſio.	tändande: bändande: ſtäl-
wirittäminen, ſiſen.	*idem.*	(lande.
wirittäjä, ſän.	incendens: tendens.	ſom tänder elden: ſpänner bägen: ſtäller ſnaran.
*Wirma, ſan.	celer.	ſnabb, ſnäll.

Wirna, ⸗an.	cicer.	kikärt, klett.
wirnainen, ⸗iſen.	cicere plenus.	full med klett.
Wiro, ⸗on.	livonia.	liſland.
wironmaa, ⸗an.	*idem.*	
wirolainen, ⸗iſen.	livonus.	liſländare.
Wirſi, ⸗rren.	cantilena, oda, hymnus.	ſång, pſalm.
wirſikirja, ⸗an.	liber pſalmorum.	pſalmbok.
Wirſta, ⸗an.	quadrans milliaris ſuecani.	fierdedels mijl, fiärding; mijl.
item:	milliare ruſticum.	ryſk mijl, wörſt.
Wirſu, ⸗un.	calceus corticeus.	näfwerſko.
wirſucka, ⸗ucan.	*idem.*	
Wirta, ⸗rran.	fluvius, flumen.	flod, älf.
wirtainen, ⸗iſen.	fluentium minus.	liten älf.
Wirun, ⸗ua.	abluor, eluor.	bliir twagen, ſköljes.
wirutan, ⸗uttaa.	lavo, eluo.	ſköljer.
wirutetan, ⸗ettaa.	lavor, eluor.	ſköljes.
wiruttelen, ⸗utella. } wirutellan, ⸗ldaa. }	*frequ. idem.*	
wirutus, ⸗uxen.	lavatio.	ſkölgning.
wiruttaminen, ⸗iſen.	*idem.*	
wiruttaja, ⸗an.	lavans, eluens.	ſom ſköljer.
wiruttamatoin, ⸗attoman.	illotus.	oſköld.
Wirwe, ⸗en.	faſcia; ſubligaculum; tænia.	band; ſkörtte; hängtyg.
Wirwon, l. wircoan, ⸗woka.	expergiſcor, expergefio: revaleſco: regermino.	waknar: kommer mig före igen.
wirwotan, ⸗wottaa.	expergefacio: refocillo.	wäcker: wederqwäcker.
wirwotetan, ⸗ettaa.	ſuſcitor: refocillor.	wäckes: wederqwäckes.
wirwottelen, ⸗otella.	refocillo, recreo.	wederqwäcker.
wirwotellan, ⸗ldaa.	recreor, reficior.	wederqwäckes.
wirwotus, ⸗uxen.	medium refectionis.	wederqwäckelſe.
wirwottaminen, ⸗iſen.	exſuſcitatio: refectio.	wäckande: wederqwäckande.
wirwottaja, ⸗an.	*ſuſcitator*: refector.	wäckare: wederqwäckare.
wirwottamatoin, ⸗attoman.	non expergefactus: non refectus.	owäkt: intet wederqwäkt.

Wiſa, ⁄an.	betula criſpa nodoſa.	maſur.
* wiſainen, ⁄iſen.	ex betula criſpa.	af maſur.
Wiſcan, ⁄ata.	projicio: ventilo.	ſlånger: kaſtar ſäd.
wiſcatan, ⁄attaa.	projicior: ventilor.	ſlånges: kaſtas.
wiſcailen, ⁄illa. wiſcaillan, ⁄ldaa.	*frequ. idem.*	
wiſcaminen, ⁄iſen.	projectio: ventilandi actio.	ſlängiande: kaſtande.
wiſcaja, ⁄an.	projicere ſuetus: ventilator.	ſom ſlånger: ſom kaſtar.
wiſcamatoin, ⁄attoman.	non projectus: non ventilatus.	intet ſlångd: okaſtad.
wiſkin, ⁄imen.	ventilabrum.	kaſtoſkoſwel.
wiſcain, ⁄imen.	hauſtrum	öſekar.
wiſkin waſkin.	diſperſe, negligenter.	hårs och twårs.
Wiſerrån, ⁄rtåå.	*ut avis* cano.	ſiunger, qwittrar.
wiſerrys, ⁄yren.	cantus avis.	fogelſång, qwittrande.
wiſertånys, ⁄yren.	*idem.*	
wiſertåjå, ⁄ån.	cantrix avis, oſcen.	ſångfogel.
Wiſpan, ⁄ata.	vehementer miſceo virgis.	wiſpar.
wiſpatan, ⁄attaa.	virgis miſceor.	wiſpas.
wiſpaminen, ⁄iſen.	ut bene miſceatur agitatio.	wiſpande.
wiſpilå, ⁄ån.	virgæ miſturæ inſervientes.	wiſpel.
Wißi, ⁄in.	certus: verax.	wiß: ſann, richtig.
wißeys, ⁄yden.	certum: veritas.	wißhet: ſanning, richtighet.
wißiſti.	certe, certo: vere.	wißerligen: richtigt.
Wiſu, ⁄un.	tenax: accuratus.	niſk: achtſam.
wiſukintu, ⁄ndun.	valde tenax, parcus.	aldeles niſk.
wiſuus, ⁄uden.	parcitas, tenacitas.	niſkhet.
wiſuſti.	parce: accurate.	niſkeligen: achtſamligen.
Wiſwa, ⁄an.	pus.	waar i ſår
Witca, ⁄an.	prolixus, tardus.	lång, långſam.
witcan.	prolixe, lente, tarde.	långt, långſamt.
Witi, ⁄din.	turbæ fremitus: nix recens.	wåſende: nyfallen ſnö.

witinä, -än.	acutus fremitus.	gnidande låt.
witisen, -stä.	strideo, fremo.	låter af gnidande eller stim.
Witza, -an.	virga: vimen: surculus.	rijs: widia, telning.
witzan, -ata.	virgis cædo.	risar, slår med rijs, basar.
witzatan, -attaa.	virgis cædor.	risas, basas med rijs.
witzoin, -oa. / witzotan, -otta.	*frequ. idem.*	
witzaus, -uxen.	plaga.	risande: plåga.
witzamies, -ehen.	lictor.	risare.
* witzanruoca, -uan.	mastigia, flagris dignus, verbero.	rijsmat.
* witzastan, -aa.	vimine ligo.	binder med qwistar.
witzastetan, -ettaa.	vimine ligor.	bindes med widia.
witzastaminen, -isen.	vimine colligatio.	bindande med qwistar.
witzanruoho, -on.	turrites.	tornört.
Wiuhca, -an.	culter aratri.	rist, knif på plogen.
Wiuhun, -ua.	strideo instar turbinis.	wijnar i wädret.
wiuhahdan, -htaa.	*idem.*	
wiuhina, -an.	stridor turbinis.	wijnande af en wäderijl.
wiuhcu, -un.	flabellum.	solfiäder.
Wiwahdan, -htaa.	subito prætereo.	går hastigt förbij, flyger (fram om.
wiucahdan, -htaa.	*idem.*	
wiwahdus, -uxen.	motus subitus.	flygande förbij.
Wohla, -an.	hœdus, capella.	killing, kijd.
wohlin, -ia.	hœdum pario.	killar.
Wohun, -ua.	moleste anhelo.	fläsar swårt, andas knapt.
wohutan, -uttaa.	*idem.*	
wohutus, -uxen.	anhelitus difficilis.	swårt fläsande.
Woi: woiwoi.	væ: ah, proh.	we: ach, ach.
woiwotan, -ottaa.	lamentor.	klagar, beklagar mig.
woiwotetan, -ettaa.	defleor.	beklages.
woiwotus, -uxen.	lamentum, lamentatio.	klagolåt.
Woi, -in.	butyrum.	smör.
* woileipä, -wän.	panis butyro illitus.	smörgås.
woide, -iten.	unguentum.	smörja, smörjelse.
woitelen, -idella.	ungo.	smörjer.
woidellan, -ldaa.	ungor.	smörjes.
woidellus, -uxen.	unctio.	smörjelse.

woitele

woiteleminen, ſiſen.	*idem.*	
woitoin, ſittoman.	deſtitutus butyro.	ſom ätet har ſmör.
woitelematoin, ſattoman.	non unctus.	oſmord.
woicuckainen, ſiſen.	ranunculus luteus,	ſmörblomſter.
woiſipuli, ſin.	cepa candida.	ſmörlök.
* Woidun, ſitua.	polluor.	blifwer oren.
* woidutan, ſuttaa.	polluo, contamino.	orenar.
Woin, ſida.	valeo, poſſum.	orckar, förmår.
woidan, ſitaa.	*imperſ. paſſ.* poteſt.	man orckar.
woima, ſan.	robur, vires: potentia.	krafft: macht.
woimallinen, ſiſen.	potens, præpollens.	mächtig.
woimalliſeſti.	potenter: prævalide.	mächteliga: krafftеliga.
woimus, ſuren.	victoria; exſuperantia.	winſt; öfwermacht.
woipa, ſiwan.	potens.	förmående, mächtig.
woimatoin, ſattoman.	impotens.	oförmögen, machtlös.
woimattomus, ſuden.	impotentia; infirmitas.	wanmächtighet; oförmögenhet.
woimattomaſti.	infirme, ſine viribus.	oförmögit, wanmächtigt.
Woitan, ſittaa.	vinco; ſupero.	winner; öfwergår.
woitetan, ſettaa.	vincor: ſuperor.	winnes: öfwerwinnes.
woittaja, ſan.	victor.	ſeger ſöfwer ſwinnare.
woittamatoin, ſattoman.	invictus.	oöfwerwinnelig.
woittamattomus, ſuden.	vis invicta.	oöfwerwinnelighet.
woittamattomaſti.	invicto modo.	oöfwerwinneliga.
woitto, ſiton.	victoria.	ſeger.
* woitoncunnia, ſan.	triumphus.	triumph, ſeaerpräng.
Woiwun, ſipua.	revaleſco.	får kraffter igen, wederfås.
woipumus, ſuren.	ſanitatis recuperatio.	hälſans återfående.
woipuminen, ſiſen.	*idem.*	
Wuo, ſon.	flumen, fluxus aquæ.	ſtröm, ſtreka.
wuodan, ſotaa.	fluo: perfluo.	flyter: låker.
wuodatan, ſattaa.	effundo.	utgiuter: låter flyta.
wuodatetan, ſettaa.	effundor.	utgiutes.
wuodatteleu, ſatella. / wuodatellan, ſidaa.	*frequ. idem.*	

wuotaminen, ſiſen.	fluxio: fluxus.	flytande: läkande, lack.
wuotawainen, ſiſen.	fluidus: deſtillans.	flytande: läkande, *adj.*
wuotamatoin, ſ atto-man.	non fluens: non deſtillans.	intet flytande: intet läkande.
wuodatus, ſ uxen.	effuſio.	utgiutande.
wuodattaja, ſ an.	effundens.	utgiutare.
* wuoto, ſ oden.	rima perfluens.	läka.
Wuode, ſ oten.	lectus, cubile, ſponda.	ſäng.
Wuohi, ſ en.	capra.	get.
wuohennuiecka, ſ eran.	iris vulgaris.	ſwärdzliſja.
wuohenſilmä, ſ ſin.	ranunculus nemoroſus albus.	hwitſippor, präſtkraga.
Wuoienkiwi, ſ en.	lapis ſectilis.	täljeſten.
Wuolin, ſ lia.	dolo, exaſcio.	ſkafwar ſlätt; höflar.
wuoltan, ittaa.	exaſcior.	höflas.
wuoleſkelen, ſ ella. wuoleſkellan, ſ idaa.	*frequ. idem.*	
wuolia, ſ an.	qui dolat, aſciat.	ſom höflar.
wuolin, ſ imen.	aſcia, raſula, radula.	ſkafjärn, höfwel.
wuolle, ſ iden.	tignum.	raffra, ſparre.
wuolimainen, ſ iſen.	actio dolandi.	ſkafwande, höflande.
wuolimatoin, ſ atto-man.	non aſciatus.	ohöflad.
Wuona, ſ an.	agnus.	lamb.
Wuori, ſ ren.	mons.	berg.
wuorinen, ſ iſen.	montanus, montoſus.	bergig, bergachtig.
wuoritoin, ſ itto-man.	monte carens.	utan berg, bergiös.
Wuoro, ſ on.	vices: conducti pretium: ophthalmia.	ſkifte: hyra, fracht: ögnſiuka.
* wuorcan, ſ oka.	conduco.	leger; hyr.
wuorotan, ſ ottaa.	conducor.	leges, hyres.
* wuorein.	per vices.	ömſom.
wuorottain.	*idem.*	
wuorocauſi, ſ uden.	ſpatium diei & noctis.	dygn.
Wuoſi, ſ oden.	annus.	år.
wuoſicauſi, ſ den.	annuum ſpatium.	ett års tid.
[illegible]inen, ſ iſen.	annuus.	årlig.

wuoſ

wuoſicunnainen, ſiſen.	anniculus.	års gammal.
wuoſin.	alternis annis: quibusdam annis.	årom: ſomliga år.
wuoſittain.	*idem.*	
Wuota, ſodan.	corium.	hud.
wuotainen, ſiſen.	parvum corium.	liten hud.
wuoticaiſet, *pl.*	calcei ex corio crudo confecti.	paßlor.
Wuoxi.	ob, propter.	före, förſkull.
Wyhti, *vide* wihti.		
Wyð, ſön.	balteus, cingulum: vimen.	bältte, gördel: band.
wðinen, ſiſen.	balteo, vimine cinctus.	ſom hafwer bältte eller band.
wyðtðin, ſöttömän.	baltei *aut* vincturæ expers.	utan bältte eller band.
wyðtän, ſöttää.	cingo: vieo.	omgiordar: bandar.
wyðtetän, ſettää.	cingor: vieor.	giordas: bandas.
wyðttelen, ſötellä. wyðtellän, ſldää.	*frequ. idem.*	
wyðttäjä, ſän.	qui cingere, *l.* viere ſolet.	ſom giordar; bandar.
wyðttäminen, ſiſen.	cingendi & viendi actio.	giordande: bandande.
wðttämätðin, ſättömän.	non cinctus: non ligatus vimine.	ogiordad: obandad.
Wyðry, ſyn.	vortex, gyrus.	hwirfwel.
reyðryn, ſyä.	volvor: circumverſor.	wälſwer om, wrides.
wyðrytän, ſyttää.	circumago: verto.	wrider om.
wyðrytetän, ſettää.	circumagor.	wrides om.
wyðrytys, ſyten.	circumactio.	omwridande.
wyðryttäminen, ſiſen.	*idem*	
wyðryttäjä, ſän.	circumagens.	omwridare.
wyðrymätðin, ſättömän.	non verſabilis.	ſom intet kan omwridas.
* Wyðtärä, ſän.	contuta plica veſtis cingentis corpus.	böx eller kiortellinning.

Y.

Ydin, =ytimen. medulla. märg.
ydillinen, =iſen. plenus medulla. märgfull.
ydiröin, =ittömän. medullæ expers. märglös.

Yhdexän. novem. nijo.
yhdexän toiſta kymmendä. novendecim. nitton.
yhdexän colmatta kymmendä. viginti novem. tiugu nijo.
yhdexän neljettä kymmendä. triginta novem. 39.
yhdexän wijdettä kymmendä. quadraginta novem. 49.
yhdexän cuudetta kymmendä. quinquaginta novem. 59.
yhdexän ſeitzemättä kymmendä. ſexaginta novem. 69.
yhdexän cahdexatta kymmendä. ſeptuaginta novem. 79.
yhdexän yhdexättä kymmendä. octoginta novem. 89.
yhdexän kymmendä. nonaginta. 90.
yhdexän kymmendä ja yxi. nonaginta unus. 91.
ſic yhdexän kymmendä ja cari, colme, neljä, ꝛc. nonaginta duo, tres, quatuor, etc. nittijo två, tre, fyra ꝛc.
yhdexän toiſta ſataa. centum & novem. hundrade nijo.
ſic yhdexän colmatta, neljättä ſataa, ꝛc. ducenti, trecenti novem, etc. tuhundrade, trehundrade, nijo, ꝛc.
yhdexän ſataa. nongenti. nijohundrade.
yhdexän tuhatta. novies mille. nijotuſende.
yhdexäs, =äinen. nonus. nijonde.
yhdexännes, =nen. idem.
yhdexäs toiſta kymmendä. decimus nonus. nittonde.

yhdexäs

yhdexäs colmatta, neljettä, ſeitzemättä kymmendä, ꝛc. vigeſimus, trigeſimus, ſexageſimus nonus, etc. tiugunde, trettionde, ſextionde, nijonde, ꝛc.

yhdexäs kymmenes. nonageſimus. nittionde.

yhdexänkertaa. novies. nijogångor.

yhdexänkertainen, ſen. compoſitus ex novem. nijofaldig.

yhdexännerj. nono. till thet nijonde.

Yhdyn, ſhtyä. unum fio: coaleſco. blifwer ett.

yhdiſtyn, ſyä. *idem.*

yhdiſtän, ſtää. unio: conjungo. förenar: ſammanfogar.

yhdiſtetän, ſettää. unior: jungor. förenas: ihopfogas.

yhteys, ſyden. unitas. enhet.

yhdiſtys, ſyren. *unio, unitio*: junctio. förening: ihopfogning.

yhteinen, ſiſen. communis. allmänn, gemenſam.

yhteiſeſti. communiter. gemenſamligen.

yhtäcaicki. perinde. lijka godt.

yhdiſtäjä, ſän. uniens: conjungens. ſom förenar: fogar tillſamman.

yhdiſtämättöin, ſättömän. qui uniri, *l.* conjungi nequit. ſom intet kan förenas, ihopfogas.

Yldä. pluſculum: ſupra. mera: öfwer.

yldäkyllä. ſatis ſuperque. öfwernog.

yllyn, ſldyä. animum capio. modet wårer, thet jäſer i

yllytän, ſytää. incito. retar, opäggar. (mig.

yllytetän, ſettää. incitor, inſtigor. retes, opägges.

yldy, ſlyn. elatio animi, magnanimitas; ferocitas. ſtort mod; öfwermod.

yllytys, ſyren. incitatio *activa.* äggiande, retande.

yldymys, ſyren. incitatio *paſſiva.* retelſe.

yllyttäjä, ſän. concitator. ſom retar, äggar.

yllächö, ſächön. injuria: vis. orätt, oförrätt: wåld.

ylöllinen, ſiſen. *idem. item*: injuſtus, violentus. orätträdig, wåldſam.

ylölliſys, ſyden. ſuperbia: injuſtitia: violentia. öfwermod: orätträdighet: wåldſamhet.

ylölliſeſti. ſuperbe; injuſte: violenter. af öfwermod: wåldſamligen.

Yli.	trans: ſuper.	öfwer.
ylitze, ylitzen.	ſuper.	öfwer.
ylitzekäyn, ⸗ydä.	transgredior, prævaricor.	öfwerträder.
ylitzekäydän, ⸗ytää.	frangor, rumpor.	öfwerträdes.
ylitzekäyminen, ⸗iſen.	transgreſſio, prævaricatio.	öfwerträdelſe.
ylle.	in, ſuper, *ad rem.*	på, uppå.
yllä.	in, ſuper, *in loco.*	på, uppå.
yldä.	deſuper, *de loco.*	af, ifrån.
ylös.	ſuper, in.	opp.
ylöskäſin.	ſurſum.	oppåt.
ylöspäin.	*idem.*	
ylöſalaiſin.	ſurſum ac deorſum.	opp och nedz öfwerända.
ylhällä.	ſupra.	oppe.
ylhäldä.	ſuperne.	oppifrån.
ylöscannan, ⸗ndaa.	tributum colligo: exigo.	haſwer opbörd.
ylöscannetan, ⸗ettaa.	colligor, exigor.	opbäres.
ylöscando, ⸗nou.	tributi collectio: exactio.	opbörd.
ylöscandomies, ⸗zhen.	exactor.	opbördzman.
ylöspidän, ⸗itää.	ſuſtento.	uppehåller.
ylöspidetän. ⸗ettää.	ſuſtentor.	uppehålles.
ylöspito, ⸗idon.	*ſuſtentaculum*, ſuſtentatio.	uppehålle.
ylöspitämys, ⸗yxen.	*idem.*	
ylöspitäminen, ⸗iſen.	ſuſtentatio.	uppehållning.
ylöspitäjä, ⸗än.	ſuſtentans.	uppehållare.
ylispuoli, ⸗en.	ſupparus.	öfwerdel.
yliswaate, ⸗atten.	veſtis extima.	öfwerräck.
ylistupa, ⸗uwan.	cœnaculum, pars ædium ſuperior.	natſtugu.
ylhäinen, ⸗iſen.	ſuperus, ſupernus.	ſom är oppe, i högden.
ylimmäinen, ⸗iſen.	ſupremus, ſummus, altiſſimus.	öfwerſt: högſte.

ylimmäiſembi, ſ. mmän.	ſupremis ſuperior.	mycket högre.
ylimmäinen yrtti, ſ. rtin.	magiſtrantia.	halört.
ylimmäinen caswonluu, ſ. un.	maxilla ſuperior.	öfre käfftebenet.
ylimmäiſten hambain caswonluu.	*idem.*	
Yliſtän, ſ. ää.	laudo; concelebro.	berömmer; loſwar, priſar.
yliſtetän, ſ. ettää.	laudor; celebror.	berömmes; priſes.
yliſtys, ſ. yxen.	laus.	lof, pris, beröm.
yliſtäminen, ſ. iſen.	laudatio.	loſwande, berömmande.
yliſtäjä, ſ. dn.	laudator; percelebrans.	ſom priſar och berömmer.
yliſtämätöin, ſ. ättömän.	illaudatus.	opriſad; intet berömd.
* yliſtettäwäſti.	laudabiliter.	berömligen, priswärdeliga.
Ylkä, ſ. ljän.	ſponſus.	brudgumme.
ylkäinen, ſ. iſen.	*dimin. item.*	
ylkämies, ſ. ehen.	*idem.*	
Ylön.	ſupra modum, valde.	öfwermättan, ganſka.
ylömbänä.	in ſuperiori loco.	högre opp.
ylin.	ſummo loco.	högſt opp.
ylömmän, l. ylennän, ſ. ndää.	ſuſtollo, exalto.	uphöjer.
yletän, ſ. ettää.	tollor, exaltor.	förhöjes, ophöjes.
ylenen, ſ. etä.	exorior: altus fio.	går opp: höjes opp.
ylönnys, ſ. yxen.	*exaltatio.*	uphöjelſe.
ylendäminen, ſ. iſen.	*idem.*	
ylendäjä, ſ. dn.	extollens, exaltans.	ſom uphöjer.
ylendämätöin, ſ. ättömän.	non factus altior.	intet förhögd.
ylönnys uhri, ſ. in.	immolatio.	häfoffer.
ylönannan, ſ. ndaa.	deſero.	öfwergifwer.
item:	vomo.	geer öfwer, kaſtar op, ſpyr.
ylönannetan, ſ. ettaa.	deſeror.	öfwergifwes.
ylönannettu, ſ. etun.	protervus, effrenis.	öfwerdådig, öfwergifwen.
ylönmielinen, ſ. iſen.	nolens, contrarius.	motwillig, owillig.

ylönmielin.	contra voluntatem.	emot wiljan, owilligt.
ylönmielisesti.	*idem.*	
* ylöncatzon, -oa.	sperno, despicio.	förachtar.
ylöncatzotan, -ottaa.	contemnor.	förachtes.
ylöncatzelen, -ella. / ylöncatzellan, -ldaa.	*idem.*	
* ylöncatze, -en.	despicatio, contemtus.	föracht.
ylönsyömys, -yxen.	voracitas, comissatio.	fräßerij.
ylönjuomus, -uxen.	ebriositas.	fyllerij, dryckenskap.
ylönpaldinen, -isen.	abundans.	öfwerflödig.
ylönpaldisus, -uden.	abundantia.	öfwerflöd.
ylönpaldisesti.	abundanter.	öfwerflödeliga.
Ylpiä, -än.	superbus, elatus, arrogans.	högfärdig, högmodig.
ylpeys, -yden.	superbia, fastus.	högfärd, högmod.
ylpeilen, -llä.	superbio, effero me.	högfärdas, högmodas.
ylpeileminen, -isen.	animi elatio.	högfärdigt opförande.
ylpiästi.	elate, insolenter, superbe.	högfärdigt, högmodeliga.
Ymbäri.	circum.	omkring.
ymbärpyöry.	circumcirca.	altomkring.
ymbäristö, -ön.	locus circumjacens.	omliggiande ort.
ymbyrjäinen, -isen.	rotundus, circularis.	rund, trind.
ymmerjäinen, -isen.	*idem.*	
ymmerjäisesti.	in forma rotunda, orbica.	rundt, trindt.
ymmerjäisys, -yden.	rotunditas.	rundhet.
* ymbärinsleickan, -icata.	circumscindo.	omskär.
ymbärinsleicatan, -icattaa.	circumscindor.	omskäres.
* ymbärinsleickaus, -uxen.	*circumcisio*: circumsectio.	omskärelse.
ymbärinsleickamatoin, -attoman.	*incircumcisus.*	oomskuren.
Ymmärrän, -rtää.	intelligo: capio.	förstår; begriper.
ymmärretän, -ttää.	percipior: intelligor.	begripes: förstås.

ymmär-

ymmårtelen, -rrellå. ymmårrellån, -ldåå.	*frequ. idem.*	
ymmårtåwåinen, -isen.	intelligens.	förståndig, förnufftig.
ymmårrys, -yxen.	intellectus: intelligentia.	förstånd: förnufft.
ymmårtåwåisesti.	intelligenter.	förståndigt.
ymmårtåmåtöin, -åttömån.	insipiens, brutus.	oförståndig.
* ymmårtåmåttömys, -yden.	stupiditas.	oförstånd, oförnufft.
ymmårtåmåttömåsti.	stolide.	oförnufftigt, oförståndigt.
Ynnå.	simul.	tillika.
Ynsiå, -ån.	contumax.	genwördig, öfwerdådig.
ynseys, -yden.	contumacia.	motsträfwighet, genwördighet.
ynsiåsti.	contumaciter.	öfwerdådeligen.
Yö, -ön.	nox.	natt.
yöcausi, -uden.	tempus nocturnum.	nattetid.
yöinen, -isen.	nocturnus.	natt tillhörig.
öinen, -isen.	*usitatius, idem.*	
yötinen, -isen.	*idem.*	
yödyn, -tyå.	noctuabundus, *l.* pernoctaturus venio.	blifwer öfwer natten.
yödytån, -yttåå.	pernoctare facio.	låter blifwa öfwer natten.
yötymys, -yxen.	pernoctandi occasio.	blifwande öfwer natten.
yöcunda, -nnan.	tribus ecclesiastica.	nattbol.
yöckö, -ökön.	noctua.	nattugla.
yöcköinen, -isen.	parva noctua; vespertilio.	liten nattugla; låderlapp, flådermus.
yölipacka, -can.	vespertilio.	flådermus, nattskåfwa.
yökönlehti, -hden.	pinguicula.	biörnöron.
Yrhe, *l.* yrhiå, -ån.	morosus, anxius, difficilis.	swår, otålig, knorrande.
yrheys, -yden.	morositas, iracundia.	otålighet, twårhet.

Yrmy, *l.* yrmiä, ſ ån.	iracundus, ferox.	ond, ſnåſande.
yrminen, ſ iſen.	*idem.*	
yrmikäs, ſ ckän.	*idem.*	
yrmin, ſ iå.	ferociter alloquor.	ſnåſer.
yrmitän, ſ ittåå.	terreor alloquio duro.	ſnåſes.
yrmiminen, ſ iſen.	iracunda allocutio.	ſnåſande.
Yſkä, ſ ån.	tuſſis.	hoſta.
yſkäinen, ſ iſen.	tuſſi gravatus.	hoſtande, ſom hafwer hoſta.
yſkin, ſ iå.	tuſſio.	hoſtar.
yſkiſkelen, ſ ellå.	*frequ. idem.*	
yſkeytän, ſ yttåå.	tuſſim promoveo.	lagar en att hoſta.
yſkytän, *l.* yſkiitän.	*idem.*	
yſkytetän, ſ ettåå.	tuſſire cogor.	lagas att hoſta.
yſkiminen, ſ iſen.	actio tuſſiendi.	hoſtande, hoſtning.
yſkänruoho, ſ on.	tuſſilago.	håſthof.
Yſtäwä, ſ ån.	amicus.	wän.
yſtäwyys, ſ yden.	amicitia.	wänſkap.
yſtäwällinen, ſ iſen.	comis, humanus.	wänlig.
yſtäwälliſyys, ſ yden.	comitas, humanitas.	wänlighet.
yſtäwälliſeſti.	comiter, amice.	wänligen.
yſtäwätöin, ſ ättömän.	amico carens.	utan wänner.
yſtäwättömyys, ſ yden.	inhumanitas.	owänlighet, afwighet.
yſtäwättömäſti.	inhumaniter.	owänligen.
Yxi, ſ hden.	unus.	en.
yxi toiſta kymmendä.	undecim.	ellofwa.
yxi colmatta kymmendä.	unus & viginti.	tiugu en.
yxi neljättä kymmendä.	unus & triginta.	trettijo en.
yxi wiidettä kymmendä.	unus & quadraginta.	fyratijo en.
yxi cuudetta kymmendä.	unus & quinquaginta.	femtijo en.
yxi ſeitzemättä kymmendä.	unus & ſexaginta.	ſertijo en.

yxi cahdexatta kymmendä. unus & ſeptuaginta. ſiuttijo en.

yxi yhdexättä kymmendä. LXXXI. 81.

yxi ja yhdexän kymmendä. XCI. 91.

yxi toiſta ſataa. centum & unus. 101.

&c yxi colmatta=, cuudetta=, yhdexättä ſataa, ꝛc. ducenti, quingenti, octingenti unus, etc. tuhundrade=, femhundrade=, ottahundrade en.

yxi toiſta kymmenes, = ennen. undecimus. elloffte.

yxi colmatta, neljättä, wiidettä kymmenes, ꝛc. vigeſimus, trigeſimus, quadrageſimus primus, etc. tiugunde=, trettiſonde=, fyratiſonde förſta, ꝛc.

yxin, l. yxinä. ſeorſum. enſamt.

yxittäin. ſinguli, ſigillatim. en och en, en i ſänder.

yxinäinen, = iſen. ſolitarius. enſam.

yxinäisyys, = yden. ſolitudo. enſlighet.

yxinäiſeſti. modo ſolitario. i enſlighet.

yxikertainen, = iſen. ſimplex. enfaldig.

yxikertaiſus, = uden. ſimplicitas. enfaldighet.

yxikertaiſeſti. ſimpliciter. enfaldeligen.

yximielinen, = iſen. unanimis, concors. endrächtig, ſamdrächtig.

yximieliſyys, = yden. concordia, unanimitas. endrächtighet.

yximieliſeſti. concorditer. endrächteligen.

yxipindainen, = iſen. pervicax, pertinax. enträten, enwiis; orörlig.

yxipindaiſus, = uden. pervicacia, pertinacia. enträtenhet, enwishet, enſtändighet.

yxipindaiſeſti. pertinaciter. halſtarrigt; enſtändigt.

yxiſarwinen, = iſen. unicornis. enhörning.

yxitockoinen, = iſen. ſimplex. enfaldig.

yxitoinen, = iſen. ſerius. alfwarſam.

yxitoiſus, = uden. animus ſerius. alfwarſamhet.

yxitoiſeſti. ſerio. alfwarſamligen.

yxiwacainen, = iſen. vir probus, integer, expers doli. redelig, oprichtig, ſom intet ſwiker.

yrinacaiſus, ſuden.	integritas animi, probitas.	redelighet.
yrinacaiſeſti.	ſincere, integre.	uprichtigt, redeligen.
Yyrtti, ſrtin.	herba; aroma.	ört; kryddа.
yyrttitarha, ſan.	hortus.	örtagård, kryddgård
yyrteinwalmiſtaja, ſan.	pharmacopœus.	apothekare.

Πᾶσα γλῶσσα ἐξομολογήσεται τῷ Θιῷ. Rom. id. ia.
ὅτι Αὐτῷ

Ἡ εὐλογία ἡ τιμὴ, καὶ ἡ δόξα, καὶ τὸ κράτος εἰς τὺς αἰώνας τῶν αἰώνων
Ἀμήν.

Aas 82. 298.
Abba 2.
Abbet 278.
Abbor 3.
Abborgrääs 3.
A/ b/ c/ bok 2.
Abrodd 2.
Ach 2. 243. 244.
Ach/ ach 4. 244. 401. 442.
Acht 114. 194. 407
gifwer acht 44. 419.
som geer acht 419.
tager i acht 194. 407. 419.
tages i acht 407. 419.
som tager i acht 407. 419.
Achtar 194.
Achta dig 10.
Achter sig 422.
Achtas 42.
Achtning 42. 375.
Achtsam 372. 441.
Achtsamhet 114. 372.
Achtsamligen 441. 372.
Adel 1.
Adelskap 416
Adelsman 1. 136.
Aderton 21.
Adertonde 22.
Adlar 1.
Adlas 1.
Af 448
rörer af och an 112
Afbildar 71.
Afbildas 71.
Afbrytande 192.
Afbrutit stycke 47.
Afbryter qwistar 34.
Afdrager 161.
Afdragande 161.
intet afdragen 161.
Afdrifwer 33.
Afdrifwes 33.
Afdrifwande 33.
Affall 198.
Affälling 265.
Afgud 77.
Afgudadyrkare 77.
Afhugger 399.
Afhäller 79. 422.
Aftlädande 310.
blir afklädd 310.
intet afklädd 310.
läter intet afkomma 314.
Afkorttande 200.
som afkortar 200.
Aflar 343.
som ej aflar 343.
Aflande 343.
Aflas 343.
Aflelse 343.
Afleswor 33.
Afläng 279.
Afläng skapnad 279
Aflägen ort i skogen 361.
som intet afmattas 411.
Afmälning 71. 78.
Afplockar Humbla 265.
Afplockande 265.
Afplockas 265.
Afprickar 275.
Afredas 111. 360.
Afreder maten 360.
Afredning 360.
Afrifwer Linfrö 313.
Afrifwes Linfrö 310. 313.
frös afrifwande 192. 310.
Afryckande 38.
Afrättar 212.
Afrättas 212.
Afrättande 212.
Afrättelse 377.
Affides 77.
Afskild 78.
Afskiljer agnar 41.
Afskrap 119. 130. 269.
Afskär 250. 428.
Afskares 36. 428.
Afslag 119.
Afstympes 399.
Afstympning 399.
Afsöndring 78. 198. 402.
som intet afsöndrar sig 198
styckes afsöndrande 190.
utan afsöndring 198.
Aftagande 421.
Aftagning 232.
intet aftagen 232.
Afton 73. 123.
som hörer til afton 73. 123.
helgedags afton 1.
mot afton 73.
Aftonmältid 73.
häller aftonmältid 123.
hälles aftonmältid 123.
Aftonward 264.
äter aftonward 264.
ätes aftonward 264.
Aftryckande 285.
Afwand 430.
intet afwand 430.
Afwig 240.
Afwighet 252.
Afwigt 240. 421.
Afwikande afwägen 281.
Afwund 20. 40. 41.
Afwundsam 20.

Afwun-

Afwunnas 20. 41.
Afwundsörd 432.
Afwäg 281.
Afwänier 430.
Afwänjes 430.
Afwänjande 430.
Afwär 386.
Afwärjes 386.
Afwärjare 386.
Ager 66. 273 302.
Ages 66. 302.
Age 66.
Agelös 66.
Agn 2. 40. 243. 316. 363. 432.
Agnar 99.
Agnefull 2. 40. 243. 316.
afskiljer Agnar. 41.
Agnar wärdt 41.
Ahl 183.
Ahlknapp 404.
Ahlskog 183.
Ahlterä / ahlder 183.
af ahl. 183.
Ahnande 206.
Ahnas 2
Ahrecht 302.
Aldeles 5. 6. 23. 299. 303. 138. 132.
ja aldeles 123.
Alf 191.
Alfwarsam 138. 390. 453.
Alfwarsambet 453.
Alfwarsamligen 195. 453.
Alfwarsamt arbetande 215.
All 23.
blir all 191.
Alla 7.
Allena 4.
Allenast 4. 406. 410.
Allestädes 138.
Allestädes fast 402.
Allmacht 27.
Allmosa 8.
Allmänn 447.
Alltid 4. 123.
Alltid grön 4.
Alltid warande 4. 123.
Allzmächtig 23
Allzmächtighet 23.
Almanach 123.
Aln / alnsticka 168.
som är på altfälet 23.
Altare 8.
Altjämt 6.
Altomkring 450.
Alun 8.
Amen 8.
Amma 8. 124.
som är utan amma 8.
Ammoral 83.
Amper 157. 216.
Amperhet 216.
Amur 71.
Ancka / and 8. 358.
Anckare 83. 8. 288.
And 8. 135. 177.
Andas 99.
Andas sachta 100
man andas 99. 100.
Andas knapt 442.
Andande 100.
släpper andan 172.
Ande 99.
Anderdrächt 99.
Andelig 100.
Andeligen 100.
Anderighet 100.
Ander / en annan 384.
Anderstäng 8.
Anretid 388.
Andra gången 384.
til thet andra 384.
Andstrupe 65.
Andtäppa 355.
blir andtäpt 100. 413.
Anfall 33. 321.
Anfärare 133.
Angelägenhet 3.
Angenäm 356.
Angifwerij 30. 364.
Angifwes 30. 364.
kraftigt angripande 422.
Anhang. 78.
Anklagar 30.
Anklagare 31.
Anklagande 30.
Annan 124. 210.
en annan 384.
en annen gång 384.
gör annan gång 150.
på en annan tid 210.
Annars 123. 210.
til annat ställe 210.
Annorlunda 384.
Annorstädes 210.
Annorstädes ifrån 210.
Annorwärts 210.
Anrörer kiärleken 121.
Anseende 360.
i anseende til 354.
stort anseende 289.
Anselig 4. 135. 136. 149.
Anseneligt 136.
Anseneligen 360.
Ansichte 38.
ombytes i ansichtet 210.
Anslag 66. 148.
som har anslag 66.
Anställer ting 143.
Anstugen 74. 133. 358. 367.
Antonij eld 320.
Anträdd wäf 274.
Apel 246.
Apinia 10.
Apothekare 454.
Aprilmånad XII 458
Arbetar 215. 377.
Arbetas 377.
Arbetare / Arbetskarl 398
alfwarsamt arbetande 215.
låter arbeta 377.
låres arbetas 377.
Arbete 398.
dags arbete 264.
driwer arbete 377.
driwes på arbete 377.
witz lön för arbetet 44.
Arbetsam 377.
Arbetsmogde 377.

Arbetslös 398
Arck 10.
Arf/ arfwedel 269.
Arfwedels folck 269.
Arflös 269
giör arflös 248.
Arfwinge 269
Arg 46. 164. 252. 345.
Arghet 46.
Arghetz gnistan 160.
Arghets raserij 164.
Argsint 16.
Arm/ fattig 164. 282. 304. 315.
bliswer arm 96.
Arm 145.
Armband 302.
Armboge 168.
Armfull med årtrijs 223.
Armgrop under armen 24.
Armled. 145.
mindre armpijpan 145.
större armpijpan 168.
öfre armpijpan 245.
Art 172. 197.
Artz/ ars 298. 290.
Ask/ låda 10. 303.
liten ask 303.
Ask 324.
Ask tilhörig/ af ask 324.
Askeskog 324.
Aska 389.
beströende med aska 390.
het aska 283.
strör med aska 389.
strös med aska 389.
Askefullt ax 390.
Askmörja 283.
full med askmörja 283.
sammanlupen aska 2.
Asp 82. 395.
Aspskog 82.
af asp 82.
Att 79.
Att icke 80.
Augurcka 13.
Ax 375.
Axbalja 375.
Ax tilhörig 375.
askefullt ax 390.
Axel 90. 225.
Axelben 245.
Axelbred 90.
Axelbörda 245.
Axul 15.

Ba.

Baara 264.
Baas 83.
Backe 2. 17. 29. 89. 208. 257. 388.
utan Backar 208.
ropar at Backar
giswa genlind 208.
Backetimian 216.
hinder i backe utföre 129.
Backot 2. 208. 388.
Backug 17.
Backört 415.
Bad 166. 433. 193. 331.
torckar kiött i bad 257.
Badar 91. 166. 331.
Badas 92. 164. 166. 433. 331.
Bad. som badar 166. 91. 164. 331.
Badande 92. 164. 166. 433.
Badqwast 435.
Badstugu 331.
kiötts torckande i bastugu 257.
Badstugu ugu 163.
inre tak i badstugan 172.
Bagare 182.
Baggesöta 36.
Bak 365.
som är bak 365.
Bakar 164. 182.
Bakande/ bakning 182.
Bakare 182.
Bakas 182.
Bakdantar 258.
Bakdantare 258.
Bakdantas 260.
Bakdantning 258. 260.
Bakdehl 268. 365.
Bake på knif 87.
Bakefter 135.
Bakfram 73. 365. 268.
som giör bakfram 365.
Bakförbij 365.
Bakifrån 365.
Bakiutad 146.
Bakom 365.
Bakplåt 149.
Bakstam 268.
blijr baktalad 258.
Bakåt 365.
Balja 140. 256. 394.
Ballsten 217.
Balsam 18.
Band 309. 65. 30. 311. 341. 210. (234. 445. 440.
huswud eller mysband 263.
sådes band 128.
löser utur band 154.
Band på tråkåril 415.
som haswer band 445.
utan band 341. 445.
Bandar 415. 445.
Bandande 445.
som bandar 445.
Bandas 445.
Bandhund 22.
Baneer 188.
Bann 258.
sätter i bann 258.
Bannar 180. 386.
Bannande 180. 386.
Bannare/ som bannar 180. 386.
Bannas 386.
blijr bannad 310. 180. 386.
Bannlyses 258.
Bannlyst 258.
wård at bannlysas 258.
Bannor 180.
Bar 230. 256.
giör bar 256.

Barberare 260.
Barck 259. 64.
Barckar 49. 64. 259.
Barckare 259.
Barckas 259.
Barckig 64.
Barcklös 64.
Barckebröd 259. 271.
Barm 260. 284.
utan barm 284.
handterar barmen 284.
handteras i barmen 284.
tagande i barmen 284.
Barmhärtig 11. 177.
Barmhärtighet 11. 177.
Barmhärteliga 177.
Barmhärtigt 11.
Barn 64. 174. 343. 420.
föder barn 323.
gungar barn 120.
hitte barn 193.
håller fram barn 279.
litet barn 175.
styfbarn 175.
syſters eller bröors barn 230.
tuggar åt barn 291.
Barnaföderſka 362.
Barnfot 419.
Barnkulle / barnhop 268. 270.
Barnlekar 252.
Barnlös 175.
Barnlöshet 175.
Barnmoderſka 175.
Barnsaugande 121.
Barnsliq 175. 274. 281.
Barnsligen 175.
Barnslighet 175.
Barnsängsbuſtru 278.
Baſar 57. 109. 164. 273. 256. (394. 442.
Baſas 57. 109. 164. 273. 394. (442.
Baſande 32. 164 273. 395.
Baſare / ſom baſar 109. 273.
Baſilika 332.
Baſt 232.
utan baſt 232.
Baſun 27. 386.
Baſunare 17.
Bebood 13.
Beder 9. 240. 315.
Bedes 315.
Bediende 315.
Bediare 315.
Bedrager 103. 225. 266. 270. (430.
Bedragande 225.
Bedragare 80. 103. 271. 430.
Bedrages 111. 103. 225. 270. 430.
Bedrägelig 111. 271.
Bedrägeliga 271.
Bedrägerij 271. 91. 137. 436.
Bedröfwad 218.
Bedröfwelig 359.
Bedröfwelſe 218. 359.
Befaller 145.
ſom befaller / befalles 145.
Befalles 145.
Befalning 145.
Befalningshafware 145.
Befarar 27.
Beſtitar mig 3.
Befordran til ſtelnande 121.
Befredar 304.
Befredes 304.
Beſäſter 416.
Beſäſtes 416.
Beſäſtande 417.
Beſäſtning 416.
Beſäſter ort 157.
Begabbar 125. 127.
Begabbas 125. 127. 276.
Begabbande 127.
Begabbare 127.
Begabbelſe 127. 125.
Begrafning 64. 92.
Begrafningsplats 27.
Begrafwer 64. 92.
Begrafwes 64. 92.
Begrep 144. 247. 375.
godt begrep 430.
naturligt begrep 197.
Begriper 375. 450.
Begripes 144. 375. 450.
Begripande 145.
Begrätes 127.
Begynner 6. 319.
Begynnes 6. 319.
Begynnande 6.
Begynnare 6.
Begynnelſe 6.
Begäfwar 171.
Begäfwande 171.
Begär en högtid 135.
Begär / begäran 140. 9.
ſom begär 9. 297.
Begärande 297.
Begärare 410.
Begärelſe 85. 86. 105. 297.
Begärer 9. 105. 297. 410.
Begäres 9. 297.
ſom har begärelſe 86. 105.
Behag 249. 358.
Behagar 361.
ſom intet låter behaga ſig 358.
låter behaga mig 213.
Behagelig 213. 246. 249. 358.
Behagelighet 249.
Behof 373.
Behåll 369. 375.
i behåll 369.
Behändig 154.
Behändighet 339.
Behöfwer 373.
Behöfwes 373.
Behöfwande 373.
Bekant 392.
Bek 276.
Bekar 275.
Bekas 275.
Bekträd 273.
Bekung 275.
Beklagar 442.

Beklages 442.
Beklädder med ſkinn 224.
Beklädes med harniſk 82.
Bekommer 323.
Bekommes 323.
Bekommande 323.
Bekymmer 218.
har bekymmer 218.
hafwes bekymmer 218.
utan bekymmer 218.
Bekymrar 25. 114.
Bekänner 393.
Bekännes 393.
Bekännare 393.
Bekännelſe 393.
Belackande 351.
Belackare 351.
Belaſtas 334.
Beledſagar 24.
Beledſagande 107.
Beledſagare 107.
Beliugare 153.
Belägrar 274. 275.
Belägras 274.
Belägring 274.
Beläte 71.
Bemötes med godhet 121.
Ben 142. 199. 333.
af ben 199.
utan ben 199.
namnlöſa benet 174.
Benig 319.
hår-bening 128.
Benkalf 281.
Benlägga 195.
Benlös 319.
Benpipa 333.
lilla benpipan 147. 422.
ſtörre benpipan 126.
Benägen at ſkylla andra 135.
Benägen 376.
Benägit 376.
Bepröfvar 44.
Bepröfvare 44.
Bepröfwes 44.
Bequäm 7. 218.
Bequämliga 7.
Beredſkap 88.
Berg 444.
Bergachtig / bergig 444.
Bergiös / utan berg 444.
Bergskull 58.
Bergskrefwa 191. 313.
Bergträls miölck 278.
Berättar 138.
Berättelſe 138.
Berömm 156. 449
Berömmer 449. 147. 151. 156.
Berömmes 156. 449.
intet berömd 449.
ſom intet berömmer 449.
Berömmelſe 147. 151.
Berömligen 449.
Berömmande 449.
Beſatt 310.
Beſeglande 194.
Beſichtning 342.
Beſinnar mig 205.
Beſinnande 205.
Beſitter 310.
Beſittes 310.
Beſittiande 310.
Beſkattar 375.
Beſled 261.
giör beſked 194.
Beſkedelig 4. 172.
Beſkedeliga 4.
Beſkydd 108. 356.
utan beſkydd 108.
Beſkyddar 356.
Beſkyddas 356.
Beſkydning 356.
Beſkyller 348.
Beſkylles 348. 364.
Beſkylning 238. 348.
Beſkådar 39.
Beſkådas 39.
Beſkådande 39.
Beſkådare 39.
Beſkönjar 41.
Beſkönjas 41
Beſlag 305. 161.
Beſlagare 161.
intet beſlagen 226.
Beſluter 263
Beſlutes 263.
Beſlutande 263.
Beſlår med järn 161.
Beſtående 226. 305. 161.
Beſlår med bubblor 226.
Beſlår med läder 224.
ſom beſlår 161.
Beſmittar 319. 325. 373.
Beſmittas 319. 325.
Beſmittande 373.
Beſmittelig 373.
Beſmittelſe 325.
Beſnögar 196.
Beſofwes 202.
Beſparing 333.
Beſpottar 276. 362.
Beſpottes 276. 362.
Beſpotſare 125.
Beſpäjar 407.
Beſpäjare 380. 407.
Beſman 289.
Beſtachtig 271.
utaf beſtigande fallen 13.
Beſtäles 417.
Beſtryker med käda 273.
Beſtrykes 273.
Beſtrödde med aſka 300.
Beſtånd 296.
Beſtåller 12. 384.
Beſtälles 384.
Beſtälning 384. 394.
ſom har beſtälning 381.
utan beſtälning 381.
Beſtälnings hafware 12. 384.
Beſtänckande 286.
Beſtäncker 286.
Beſtändig 296.
Beſtändighet 296.
Beſtändigt 296.
Beſwimmar 295. 210.

Beswimmande 295. 210.
lagar til at beswimma 295.
lages til at beswimma 295.
Beswär / beswärande 410.
giör med beswär 293.
Beswärar 410.
Beswärande 411.
Beswäres 372. 410.
Beswärjer 205.
Beswärjande 205.
Beswärjare 205.
Beswärjes 205.
Beswärlig 391. 410.
Beswärligen 391. 410.
Beswärligt 293.
Besynnerligt 77.
Besynnerligen 339. 186. 77.
Besök 247.
Besöker 248. 80. 247.
Besökes 247.
Besökelse 80.
Besökelse dag 80.
Bet. 291.
Beta / hwar med skinn redes 386. 254. 266.
Betar 255. 266.
Betas 266.
som betar 266.
Betages af kiöld 323.
Betages af sömn 403.
Betalar 54. 207.
Betales 54. 207.
Betalare 207.
Betalning 105. 207.
oförmögen at betala 105.
Bete 74.
Betes 24.
Betes marck 171.
Betfisk 357.
Betingning 382.
Betrachtelse 396.
Bett 9[illegible].
Betunges 334.
Betygar 387.
Betygar medlidande 356.
Betzel 304. 354.
mundstycke af betzel 63.
styr med betzel 354.
Betäckes 266.
Betäncker mig 213.
Bewarar 417.
Bewares 145. 417.
Bewarare / som bewarar 145. 417.
Bewijs 409.
skriftligt bewijs 387.
intet bewijst 409.
Bewisar 409.
som bewisar 409.
Bewises 11. 121.
Bewäpnad 12.
Bibel 18.
Bides 44.
Bifall 358.
Bifaller 213. 375.
Bij 157. 211. 210.
Bijens honings tunna 149.
Bila / bilyxa 274.
Bilar 274.
Bild 71.
Bildhuggare 291.
Billigt 46.
Biltog 202.
Binder 234. 164. 153. 341.
Binder med kädior 22.
Binder med qwistar 442.
Binder på ryggen 434.
Bindes 122. 153. 164. 234. (341. 442.
Bindare / som binder 164. 234. (341.
Bindande 164. 234. 254. 341. 442
Binge 169. 328.
Biskop 273.
Biskopshatt 103.
Biskopskäpa 103.
Biskopsstift 103.
Biskopsting 274.
Biskop tilhörig 278.
Bister 136.
Bistert währwäder 2.
Bit 218. 311.
Biter 87. 91. 291.
Biter af 192.
Biter på 327.
som biter intet på 327.
Biter tänderne 160.
som biter tänderne 161.
Bites 91. 291.
blijr bijten 291.
hotas at bita 234.
Bitande 91. 192. 234. 291.
Bitande tal 89.
Bitter 34. 36. 38. 112.
Bitterhet 34. 36. 38. 84.
Bitterliga 36. 38. 112.
Bitlida 417.
Binder 68. 145.
Binder til gäst 297.
Bindes 68. 145. 297.
Bindare 68. 145. 297.
Binder fram 373.
som bindes 373.
Bindning 297.
Bingg 243.
Biälcke 106. 248.
som har biälckar 248.
Biäfs 438.
Biälra 60.
Biära 259.
Biörck 47.
af biörck 47.
liten biörck 47.
Biörcklaka 203.
Biörckskog 47.
Biörcktrast 167.
Biörcklöf 356.
Biörcknapp 404.
Biörn 33. 49. 211. 225. 244.
där biörn sönderhugges 174.
Biörnbär 420.
Biörneborg 18.
Biörneborgslän 330.
Biörnfälla 33. 312.
Biörnhijde 57.
Biörnklo 33.

Biörn

Biörnöron 451.
Black 86.
Black ore/ eller koo 86.
Blad 18. 180.
Blad af rofwor 223.
Bladens afskärande 36.
bocka blad 180.
breda blad 131.
kringlat kors-blad 182.
skär blad af rofwor 189.
som skär blad af 36.
Blaggarn 274 384.
Blaggarns öfwerräck 321.
Blandar 336 325.
Blandas 336. 325.
Blandad 216. 336.
Blandare 336.
Blandigt 336.
Blandning 336.
Blandad med jäst 104.
Blandad med sur miölck 274.
Blandsäd 336.
Blandwijs 343.
Blattrande 153.
man blattras 103.
Blek 27. 413.
Blecknar 413
Blemma 225. 242 278. 299. (429.
liten blemma 242.
Blemmor i gomen 173.
full med blemmor 299.
hiertblemma 279.
Blidkar 357.
Blidkas 357.
blijr blidkad igen 183.
Bliswer 296 391. 377.
i all 191.
i brydd 16.
i döf 69.
i efter 130
i fast 155.
i glad 122
i hugswalat 190.
i illa wed 32. 40, 106. 94.
i kallsinnig 166.
i lööss 98. 193.
i mager 171.
Blifwer nögd 165.
i oren 349.
i prydd 51.
i qwar 130.
i ringa 87.
i skör 92.
i tiock 131.
i uppehållen 74.
i wahn 89. 377.
i öm 98.
i öfwer natten 451.
i öfwer winteren 370.
i öppen 14.
Blifwes 391.
Blind 228. 277. 348. 344.
blifwer blind 349.
Blindbock 348.
Blindhet 344. 348.
en blinds ihopkomst af det han tilförene sedt 24.
Blindnäsla 85.
Blinckar med ögonen 306.
Blixter 265.
Blod 183. 427.
stillar blod 399.
Blodar/ giör blodig 428.
Blodas/ giöres blodig 428.
Blodböld 428.
Blodfull 428.
som har blodsulthorn 428.
Blodhund 428.
Blodig 428.
Blodigel 428.
Blodkaka på näfwer 161.
Blodkorff 428.
Blodpenna 254.
Blodsam 354.
Blodskämmare 354.
Blodstämning 399.
Blodwite 428.
Blodädra 428.
Blodört 180. 420.
röd bladört 428.
stora blodört 66. 252.
Blomma 58.
gåhl blomma 148.
kärleks blomma 289.
liten blomma 58.
onyttig sorg blomma 49.
bocks blomma 437.
Blomster 58.
sådes blomster 97.
Blomstrande 58.
Blomstras 58. 97.
begynner blomstras 58.
Blott 256.
Blottande 256.
Blottar 256.
Blottas 256.
Blotthet 256.
Blund 386.
Blundande 386.
Blundar af sömn 386.
Bly 18.
Blyg 95. 147. 401.
Blygd 95.
Bloges 24. 95.
Blyges inted 147.
Blyghet 24. 95. 401.
Blygsam 95. 147. 401.
är blygsam 95. 147. 401.
Blygsamhet 24 95 401.
Blygsamligen 24. 401.
går blygsamt til 24.
Blygsel 147.
Blå 345.
Blåbär 219.
Bläck 28.
Bläckocker 345.
Bräkulla 104.
Bläkäl 346.
Blånad 219. 345.
Blånar 345.
Blär 313. 376.
af blär 313.
dragit blär 174.
reder blär 414.

Yrmy, *l.* yrmiä, -än.	iracundus, ferox.	ond, snåsande.
yrminen, -isen.	*idem.*	
yrmikäs, -ckän.	*idem.*	
yrmin, -iä.	ferociter alloquor.	snåser.
yrmitän, -ittää.	terreor alloquio duro.	snåses.
yrmiminen, -isen.	iracunda allocutio.	snåsande.
Yskä, -än.	tussis.	hosta.
yskäinen, -isen.	tussi gravatus.	hostande, som hafwer hosta.
yskin, -iä.	tussio.	hostar.
yskiskelen, -ellä.	*frequ. idem.*	
yskeytän, -yttää.	tussim promoveo.	lagar en att hosta.
yskytän, *l.* yskitän.	*idem.*	
yskytetän, -ettää.	tussire cogor.	lagas att hosta.
yskiminen, -isen.	actio tussiendi.	hostande, hostning.
yskänruoho, -on.	tussilago.	hästhof.
Ystäwä, -än.	amicus.	wän.
ystäwys, -yden.	amicitia.	wänskap.
ystäwällinen, -isen.	comis, humanus.	wänlig.
ystäwällisys, -yden.	comitas, humanitas.	wänlighet.
ystäwällisesti.	comiter, amice.	wänligen.
ystäwätöin, -ättömän.	amico carens.	utan wänner.
ystäwättömys, -yden.	inhumanitas.	owänlighet, afwighet.
ystäwättömästi.	inhumaniter.	owänligen.
Yxi, -hden.	unus.	en.
yxi toista kymmendä.	undecim.	ellofwa.
yxi colmatta kymmendä.	unus & viginti.	tiugu en.
yxi neljättä kymmendä.	unus & triginta.	trettijo en.
yxi wijdettä kymmendä.	unus & quadraginta.	fyratijo en.
yxi cuudetta kymmendä.	unus & quinquaginta.	femtijo en.
yxi seitzemättä kymmendä.	unus & sexaginta.	sextijo en.

yxi

yri cahdexatta kymmendä.	unus & ſeptuaginta.	ſiuttijo en.
yri yhdexättä kymmendä.	LXXXI.	81.
yri ja yhdexän kymmendä.	XCI.	91.
yri toiſta ſataa.	centum & unus.	101.
yri colmatta=, cuudetta=, yhdexättä ſataa, ꝛc.	ducenti, quingenti, octingenti unus, etc.	tuhundrade=, femhundrade=, ottahundrade en.
yri toiſta kymmenes, =ennen.	undecimus.	elloffte.
yri colmatta, neljättä, wiidettä kymmenes, ꝛc.	vigeſimus, trigeſimus, quadrageſimus primus, etc.	tiugunde=, trettijonde=, fyratijonde förſta, ꝛc.
yrin, l. yrinä.	ſeorſum.	enſamt.
yritäin.	ſinguli, ſigillatim.	en och en, en i ſänder.
yrinäinen, =iſen.	ſolitarius.	enſam.
yrinäiſyys, =yden.	ſolitudo.	enſlighet.
yrinäiſeſti.	modo ſolitario.	i enſlighet.
yrikertainen, =iſen.	ſimplex.	enfaldig.
yrikertaiſus, =uden.	ſimplicitas.	enfaldighet.
yrikertaiſeſti.	ſimpliciter.	enfaldeligen.
yrimielinen, =iſen.	unanimis, concors.	endrächtig, ſamdrächtig.
yrimieliſyys, =yden.	concordia, unanimitas.	endrächtighet.
yrimieliſeſti.	concorditer.	endrächteligen.
yripindainen, =iſen.	pervicax, pertinax.	enträten, enwijs; orörlig.
yripindaiſus, =uden.	pervicacia, pertinacia.	enträtenhet, enwishet, enſtändighet.
yripindaiſeſti.	pertinaciter.	halſſtarrigt; enſtändigt.
yriſarwinen, =iſen.	unicornis.	enhörning.
yritcckoinen, =iſen.	ſimplex.	enfaldig.
yritoinen, =iſen.	ſerius.	alſwarſam.
yritoiſus, =uden.	animus ſerius.	alſwarſamhet.
yritoiſeſti.	ſerio.	alſwarſamligen.
yriwacainen, =iſen.	vir probus, integer, expers doli.	redelig, oprichtig, ſom intet ſwiker.

yriwacaiſus, ſuden.	integritas animi, probitas.	redelighet.
yriwacaíſeſti.	ſincere, integre.	uprichtigt, redeligen.
Yyrtti, ſrtin.	herba; aroma.	örter; kryddor.
yyrttitarha, ſan.	hortus.	örtagård, kryddgård
yyrteinwalmiſtaja, an.	pharmacopœus.	apothekare.

Πᾶσα γλῶσσα ἐξομολογήσεται τῷ Θεῷ. Rom. 14. 11.
ὅτι Αὐτῷ

Ἡ εὐλογία ἡ τιμὴ, καὶ ἡ δόξα, καὶ τὸ κράτος εἰς τοὺς αἰῶνας τῶν αἰώνων
Ἀμήν.

Ab 82. 298.
Abba 2.
Abbet 278.
3.
rådd 3.
t / bok 2.
2.
2. 243. 244.
b 4. 244. 401. 442.
114. 194. 407
r acht 44. 419.
ger acht 419.
i acht 194. 407. 419.
i acht 407. 419.
ager acht 407. 419.
194.
lg 10.
lg 422.
42.
g 42. 375.
l 372 441.
het 114. 372.
ligen 441. 372.
1
) 416
an 1. 136.
21.
de 20.
1.
1.
448
af och an 112
r 71.
s 71.
nde 192.
t stycke 47.
r qwistar 34.
rl 161.

Afdragande 161.
intet afdragen 161.
Afdriswer 33.
Afdriswes 33.
Afdriswande 33.
Affall 198.
Affälling 265.
Afgud 77.
Afgudadyrkare 77.
Afhugen 399.
Afhäller 79. 422.
Afklädande 310.
blir afklädd 310.
intet afklädd 310.
låter intet afkomma 314.
Afkortande 200.
som afkortar 200.
Aflar 343.
som ej aflar 343.
Aflande 343.
Aflas 343.
Afelse 343.
Afeswor 33.
Afsång 279.
Afsång stapnad 279
Afsåaen ort i skogen 361.
som intet afmattas 411.
Afmålning 71. 78.
Afplockar Humbla 265.
Afplockande 265.
Afplockas 265.
Afprickar 275.
Afredas III. 360.
Afreder maten 360.
Afredning 360.
Afriswer Linfrö 313.
Afriswes Linfrö 310. 313.
frös afriswande 192. 310.
Afryckande 38.

Afrättar 212.
Afrättas 212.
Afrättande 212.
Afrättelse 377.
Afsides 77.
Afskild 78.
Afskiljer agnar 41.
Afstrap 119. 130. 269.
Afstår 250. 428.
Afstares 36. 428.
Afslag 119.
Afstympes 399.
Afstympning 399.
Afsöndring 78. 198. 402.
som intet afsöndrar sig 198
syckes afsöndrande 190.
utan afsöndring 198.
Aftagande 421.
Aftagning 232.
intet aftagen 232.
Afton 73. 123.
som hörer till afton 73. 123.
helgedags afton 1.
mot afton 73.
Aftonmältid 73.
håller aftonmältid 123.
hålles aftonmältid 123.
Aftonward 264.
åter aftonward 264.
ätes aftonward 264.
Aftryckande 285.
Afwand 430.
intet afwand 430
Afwig 249.
Afwighet 252.
Afwigt 240. 421.
Afwikande afwägen 281.
Afwund 20. 40. 41.
Afwundsam 20.

Afwunnas 20. 41.
Afwundsört 432.
Afwäg 281.
Afwänler 430.
Afwänjes 430.
Afwänjande 430.
Afwär 386.
Afwärjes 386.
Afwärjare 386.
Agar 66. 273 302.
Agas 66. 302.
Age 66.
Agelös 66.
Agn 2. 40. 243. 316. 363. 432.
Aanar 99.
Agnefull 2. 40. 243. 316.
afskiljer Agnar. 41.
Agnar wärdt 41.
Ahl 183.
Ahlknapp 404.
Ahlskog 183.
Ahlträ/ ahlder 183.
af ahl. 183.
Ahnande 206.
Ahnas 2
Albrecht 302.
Aldeles 5. 6. 23. 399. 303. 138. 132.
ja aldeles 123.
Alf 191.
Alfwarsam 138. 390. 453.
Alfwarsamhet 453.
Alfwarsamligen 195. 453.
Alfwarsamt arbetande 215.
All 23.
blir all 191.
Alla 7.
Allena 4.
Allenast 4. 406. 410.
Allestädes 133.
Allestädes fast 402.
Allmacht 23.
Allmosa 8.
Allmänn 447.
Alltid 4. 123.
Alltid grön 4.
Alltid warande 4. 123.
Allzmächtig 23
Allzmächtighet 23.
Almanach 123.
Aln / alnsticka 168.
som är på altsätt 23.
Altare 8.
Altjämt 6.
Altomkring 450.
Alun 8.
Amen 8.
Amma 8. 124.
som är utan amma 8.
Ammiral 83.
Amper 157. 216.
Amperhet 216.
Amur 71.
Ancka/ and 8. 358.
Anckare 83. 8. 288.
And 8. 135. 177.
Andas 99.
Andas sachta 100
man andas 99. 100.
Andas knapt 442.
Andande 100.
släpper andan 172.
Ande 99.
Andedrächt 99.
Andelig 100.
Andeligen 100.
Andelighet 100.
Ander/ en annan 384.
Anderstäng 8.
Andetid 388.
Andra gängen 384.
til thet andra 384.
Andestrupe 65.
Andtäppa 355.
blir andtäpt 100. 413.
Anfall 33. 321.
Anförare 133.
Angelägenhet 3.
Angenäm 356.
Angifwer 30. 364.
Angifwes 30. 364.
kraftigt angripande 422.
Anhang. 78.
Anklagar 30.
Anklagare 31.
Anklagande 30.
Annan 124. 220.
en annan 384.
en annan gång 384.
giör annan gång 150.
på en annan tid 220.
Annars 123. 220.
til annat ställe 220.
Annorlunda 384.
Annorstädes 220.
Annorstädes ifrån 220.
Annorwärtz 220.
Anrörer kiärleken 121.
Anseende 360.
i anseende til 354.
styft anseende 289.
Ansenlig 4. 135. 136. 149.
Ansenlighet 136.
Ansenligen 360.
Ansichte 38.
ombytes i ansichtet 220.
Anslag 66. 148.
som har anslag 66.
Anställer ting 143.
Antingen 74. 133. 358. 367.
Antonij eld 320.
Anträdd wäf 274.
Apel 246.
Apinia 10.
Apothekare 454.
Aprilmänad 111 452.
Arbetar 215. 377.
Arbetas 377.
Arbetare / Arbetzkarl 398
alfwarsamt arbetande 215.
låter arbeta 377.
låtes arbetas 377.
Arbete 398.
dags arbete 264.
driswer arbete 377.
driswes på arbete 377.
wiß lön för arbetet 4 4.
Arbetsam 377.
Arbetsogde 377.

Arbetslös

Arbetslös 398
Arck 10.
Arf/ arfwedel 269.
Arfwedels folck 269.
Arflös 269
giör arflös 248.
Arfwinge 269
Arg 46. 164. 252. 345.
Arghet 46.
Arghetz gnistan 160.
Arghets raserij 164.
Argsint 16.
Arm/ fattig 164. 282. 304. 315.
blifwer arm 96.
Arm 145.
Armband 302.
Armboge 168.
Armfull med ärtrijs 223.
Armgrop under armen 24.
Armled. 145.
mindre armpijpan 145.
större armpijpan 168.
öfre armpijpan 245.
Art 172. 197.
Artz/ ars 298. 290.
Ask/ låda 10. 303.
liten ask 303.
Ask 324.
Ask tilhörig/ af ask 324.
Askeskog 324.
Aska 389.
beströende med aska 390.
het aska 283.
strör med aska 389.
strös med aska 389.
Askefullt ax 390.
Askmörja 283.
full med askmörja 283.
sammanlupen aska 2.
Asp 82. 395.
Aspskog 82.
af asp 82.
Att 79.
Att icke 80.
Augurcka 13.
Ax 375.
Axbalja 375.
Ax tilhörig 375.
askefullt ax 390.
Axel 90. 225.
Axelben 245.
Axelbred 90.
Axelbörda 245.
Axul 15.

Ba.

Baara 264.
Baas 83.
Backe 2. 17. 29. 89. 208. 257. 388.
utan Backar 208.
ropar at Backar
giswa genliud 208.
Backetimian 216.
hinder i backe utföre 129.
Backot 2. 208. 388.
Backug 17.
Backört 415.
Bad 166. 432. 193. 331.
torckar kiött i bad 257.
Badar 91. 166. 331.
Badas 92. 164. 166. 433. 331.
Bad. som badar 166. 91. 164. 331.
Badande 92. 164. 166. 433.
Badqwast 431.
Badstugu 331.
kiötts torckande i bastugu 257.
Badstugu ugu 163.
inre tak i badstugan 172.
Bagare 182.
Baggesöta 36.
Bak 365.
som är bak 365.
Bakar 164. 182.
Bakande/ bakning 182.
Bakare 182.
Bakas 182.
Bakdantar 258.
Bakdantare 258.
Bakdantas 260.
Bakdantning 258. 260.
Bakdehl 268. 365.
Bake på knif 87.
Bakefter 131.
Bakfram 73. 365. 268.
som giör bakfram 365.
Bakförbij 365.
Bakifrån 365.
Baklutad 146.
Bakom 365.
Bakplät 149.
Bakstam 268.
blijr baktalad 258.
Bakät 365.
Balja 140. 256. 394.
Ballsten 217.
Balsam 18.
Band 309. 65. 30. 311. 341. 210. (234. 445. 440.
hufwud eller mysband 263.
sädes band 128.
löser utur band 1[illegible].
Band på träkäril 415.
som hafwer band 445.
utan band 341. 445.
Bandar 415. 445.
Bandande 445.
som bandar 445.
Bandas 445.
Bandhund 22.
Baneer 188.
Bann 258.
sätter i bann 258.
Bannar 180. 386.
Bannande 180. 386.
Bannare/ som bannar 180. 386.
Bannas 386.
blijr bannad 310. 180. 386.
Bannlyses 258.
Bannlyst 258.
wärd at bannlysas 258.
Bannor 180.
Bar 230. 256.
giör bar 256.

Barberare 260.
Barck 259. 64.
Barckar 49. 64. 259.
Barckare 259.
Barckas 259.
Barckig 64.
Barcklös 64.
Barckebröd 259. 271.
Barm 260. 284.
utan barm 284.
handterar barmen 284.
handteras i barmen 284.
tagande i barmen. 284.
Barmhärtig 11. 177.
Barmhärtighet 11. 177.
Barmhärteliga 177.
Barmhärtigt 11.
Barn 64. 174. 343. 420.
föder barn 323.
gungar barn 120.
hitte barn 193.
häller fram barn 279.
litet barn 175.
styfbarn 175.
systers eller brors barn 230.
tuggar åt barn 291.
Barnaföderska 362.
Barnfot 419.
Barnkulle / barnhop 268. 270.
Barnlekar 252.
Barnlös 175.
Barnlöshet 175.
Barnmoderska 175.
Barnsgungande 121.
Barnslig 175. 274. 281.
Barnsligen 175.
Barnslighet 175.
Barnsängshustru 278.
Basar 57. 109. 164. 273. 256. (394. 442.
Basas 57. 109. 164. 273. 394. (442.
Basande 32. 164 273. 395.
Ba[illegible] som basar 109. 273. 332.
Bast 232.
utan bast 232.
Basun 27. 386.
Basunare 17.
Beboos 13.
Beder 9. 240. 315.
Bedes 315.
Bediande 315.
Bediare 315.
Bedrager 103. 225. 266. 270. (430.
Bedragande 225.
Bedragare 80. 103. 271. 430.
Bedrages 111. 103. 225. 270. 43(0.
Bedrägelig 111. 271.
Bedrägeliga 271.
Bedrägerij 271. 91. 137. 436.
Bedröfwad 218.
Bedröfwelig 359.
Bedröfwelse 218. 359.
Befaller 145.
som befaller / befalles 145.
Befalles 145.
Befallning 145.
Befallningshafware 145.
Befarar 27.
Beflitar mig 3.
Befordran til stelnande 121.
Befredar 304.
Befredes 304.
Befäster 416.
Befästes 416.
Befästande 417.
Befästning 416.
Befäster ort 157.
Begabbar 125. 127.
Begabbas 125. 127. 276.
Begabbande 127.
Begabbare 127.
Begabbelse 127. 125.
Begrafning 64. 92.
Begrafningsplats 27.
Begrafwer 64. 92.
Begrafwes 64. 92.
Begrep 144. 247. 375.
godt begrep 430.
naturligt begrep 197.
Begriper 375. 450.
Begripes 144. 375. 450.
Begripande 145.
Begrätes 127.
Begynner 6. 319.
Begynnes 6. 319.
Begynnande 6.
Begynnare 6.
Begynnelse 6.
Begåfwar 171.
Begåfwande 171.
Begår en högtid 135.
Begår / begåran 240. 9.
som begår 9. 297.
Begårande 297.
Begårare 410.
Begårelse 85. 86. 105. 297.
Begårer 9. 105. 297. 410.
Begåres 9. 297.
som har begårelse 86. 105.
Behag 249. 358.
Behagar 361.
som intet låter behaga sig 358.
låter behaga mig 213.
Behagelig 213. 246. 249. 358.
Behagelighet 249.
Behof 373.
Behåll 369. 375.
i behåll 369.
Behändig 154.
Behändighet 339.
Behöfwer 373.
Behöfwes 373.
Behöfwande 373.
Bekant 392.
Bek 275.
Bekar 275.
Bekas 275.
Bekträd 275.
Bekug 275.
Beklagar 442.

Beklages

Beklages 442.
Bekläder med skinn 224.
Beklädes med harnisk 82.
Bekommer 323.
Bekommes 323.
Bekommande 323.
Bekymmer 218.
har bekymmer 218.
hafwes bekymmer 218.
utan bekymmer 218.
Bekymrar 25. 114.
Bekänner 393.
Bekännes 393.
Bekännare 393.
Bekännelse 393.
Belackande 351.
Belackare 351.
Belastas 334.
Beledsagar 24.
Beledsagande 107.
Beledsagare 107.
Beliugare 153.
Belägrar 274. 275.
Belägras 274.
Belägring 274.
Beläte 71.
Bemötes med godhet 121.
Ben 142. 199. 333.
af ben 199.
utan ben 199.
namnlösa benet 174.
Benig 319.
här bening 128.
Benkalf 281.
Benlägga 195.
Benlös 319.
Benpijpa 333.
lilla benpijpan 147. 422.
större benpijpan 126.
Benägen at skylla andra 135.
Benägen 376.
Benägit 376.
Beprösqar 44.
Beprösware 44.
Bepröswes 44.
Beqwäm 7. 218.
Beqwämliga 7.
Beredskap 88.
Berg 444.
Bergachtig / bergig 444.
Berglös / utan berg 444.
Bergskull 58.
Bergskrefwa 191. 313.
Bergträls miölck 278.
Berättar 138.
Berättelse 138.
Bevöm 156. 449
Berömmer 449. 147. 151. 156.
Berömmes 156. 449.
intet berömd 449.
som intet berömmer 449.
Berömelse 147. 151.
Berömligen 449.
Berömmande 449.
Besatt 310.
Besealande 194.
Besichtning 342.
Besinnar mig 205.
Besinnande 205.
Besitter 310.
Besittes 310.
Besittiande 310.
Beskattar 375.
Besked 261.
giör besked 194.
Beskedelig 4. 172.
Beskedeliga 4.
Beskydd 108. 356.
utan beskydd 108.
Beskyddar 356.
Beskyddas 356.
Beskydning 356.
Beskyller 348.
Beskylles 348. 364.
Beskylning 238. 348.
Beskädar 39.
Beskädas 39.
Beskädande 39.
Beskädare 39.
Beskönjar 41.
Beskönjas 41
Beslag 305. 161.
Beslagare 161.
intet beslagen 226.
Besluter 263
Beslutes 263.
Beslutande 263.
Beslär med järn 161.
Besläende 226. 305. 161.
Beslär med bublor 226.
Beslär med läder 224.
som beslär 161.
Besmittar 319. 325. 373.
Besmittas 319. 325.
Besmittande 373.
Besmittelig 373.
Besmittelse 325.
Besnögar 196.
Besofwes 202.
Besparing 333.
Bespottar 276. 362.
Bespottes 276. 362.
Bespottare 125.
Bespäijar 407.
Bespäijare 380. 407.
Beßman 289.
Bestachtig 271.
utaf bestigande fallen 13.
Bestiäles 417.
Bestryker med käda 273.
Bestrykes 273.
Beströende med aska 390.
Bestånd 296.
Beställer 12. 384.
Beställes 384.
Beställning 384. 394.
som har beställning 381.
utan beställning 381.
Beställnings hafware 12. 384.
Beständkande 286.
Beständker 286.
Beständig 296.
Beständighet 296.
Beständigt 296.
Beswimmar 295. 210.

Beſwimmande 295. 210.
lagar til at beſwimma 295.
kuges til at beſwimma 295.
Beſwär / beſwärande 410.
giör med beſwär 293.
Beſwärar 410.
Beſwärande 411.
Beſwäres 372. 410.
Beſwärjer 205.
Beſwärjande 205.
Beſwärjare 205.
Beſwärjes 205.
Beſwärlig 39*. 410.
Beſwärligen 391. 410.
Beſwärligt 293.
Beſynnerligi 77.
Beſynnerligen 339. 186. 77.
Beſök 247.
Beſöker 248. 80. 247.
Beſökes 247.
Beſökelſe 80.
Beſökelſe dag 80.
Bet. 291.
Beta / hwar med ſkinn redes 386. 254. 266.
Betar 255. 266.
Betas 266.
ſom betar 266.
Betages af kiöld 323.
Betages af ſömn 403.
Betalar 54. 207.
Betales 54. 207.
Betalare 207.
Betalning 105. 207.
offörmögen at betala 105.
Bete 74.
Betes 24.
Betes marck 171.
Betfiſk 357.
Betingning 382.
Betrachtelſe 396.
Bett 9*.
Betunges 334.
Betygar 387.
Betygar medlidande 356.
Betzel 304. 354.
mundſtycke af betzel 63.
ſtyr med betzel 354.
Betäckes 266.
Betäncker mig 213.
Bewarar 417.
Bewares 145. 417.
Bewarare / ſom bewarar 145. 417.
Bewijs 409.
ſkriftligt bewijs 387.
intet bewijs 409.
Bewiſar 409.
ſom bewiſar 409.
Bewiſes 11. 121.
B wäpnad 12.
Bibel 18.
Bides 44.
Bifall 358.
Bifaller 273. 375.
Bij 157. 211. 210.
Bijens honings tunna 149.
Bila / bilyra 274.
Bilar 274.
Bild 71.
Bildhuggare 291.
Billigt 46.
Billog 202.
Binder 234. 164. 153. 341.
Binder med kådior 22.
Binder med qwiſtar 442.
Binder på ryggen 434.
Bindes 122. 153. 164. 234. (341. 442.
Bindare / ſom binder 64. 234. (341.
Bindande 164. 234. 254. 341. 442
Binge 169. 328.
Biſkop 273.
Biſkopsbalt 103.
Biſkopskäpa 103.
Biſkopsſtift 103.
Biſkopsting 274.
Biſkop tilhörig 278.
Biſter 136.
Biſtert wåhrwäder 2.
Bit 218. 311.
Biter 87. 91. 291.
Biter af 192.
Biter på 317.
ſom biter intet på 317.
Biter tänderne 160.
ſom biter tänderne 161.
Bites 91. 291.
blijr bijten 291.
hotas at bita 234.
Bitande 91. 192. 234. 291.
Bitande tal 89.
Bitter 34. 36. 38. 112.
Bitterhet 34. 36. 38. 84.
Bitterliga 36. 38. 112.
Bitſida 417.
Binder 68. 145.
Biuder til gått 297.
Biudes 68. 145. 297.
Biudare 68. 145. 297.
Biuder fram 373.
ſom bindes 373.
Biudning 297.
Biugg 243.
Biälcke 106. 248.
ſom har biälckar 248.
Biälfs 438.
Biälrå 60.
Biära 259.
Biörck 47.
af biörck 47.
liten biörck 47.
Biörcklaka 203.
Biörckſkog 47.
Biörckträſt 167.
Biörckläf 356.
Biörcknapp 404.
Biörn 33. 49. 211. 225. 244.
där biörn ſönderhugges 174.
Biörnbär 420.
Biörneborg 18.
Biörneborgslän 330.
Biörnfälla 33. 312.
Biörnhijde 57.
Biörnkle 33.

Biörnöron 451.
Black 86.
Black oxe/ eller koo 86.
Blad 18. 180.
Blad af rofwor 223.
Bladens afskärande 36.
bocka blad 180.
breda blad 131.
kringlat kors-blad 182.
skär blad af rofwor 189.
som skär blad af 36.
Blaggarn 274 384.
Blaggarns öfwerräck 321.
Blandar 336 325.
Blandas 336. 325.
Blandad 216. 336.
Blandare 336.
Blandigt 336.
Blandning 336.
Blandad med jäst 104.
Blandad med sur miölck 274.
Blandsäd 336.
Blandwijs 343.
Blattrande 153.
man blattrar 103.
Blek 27. 413.
Bleknar 413
Blemma 225. 242 278. 299. (429.
liten blemma 242.
Blemmor i gomen 173.
full med blemmor 299.
hwarblemma 2:9.
Blidkar 357.
Blidkas 357.
blijr blidkad igen 183.
Blifwer 296 391. 377.
, all 191.
, brydd 16.
, döf 69.
, efter 130
, fast 155.
, glad 122
, hugswalat 190.
, illa wed 32. 40, 106. 94.
, kallsinnig 166.
, löös 98. 193.
, mager 171.
Blifwer nögd 165.
, oren 349.
, prydd 51.
, qwar 130.
, ringa 87.
, skör 92.
, tiock 131.
, uppehällen 74.
, wahn 89. 377.
, öm 98.
, öfwer natten 451.
, öfwer winteren 370.
, öppen 14.
Blifwes 391.
Blind 228. 277. 348. 344.
blifwer blind 349.
Blindbock 348.
Blindhet 344. 348.
en blinds ihogkomst
af det han tilförene sedt 24.
Blindnäsla 85.
Blinckar med ögonen 306.
Blister 265.
Blod 183. 427.
stillar blod 399.
Blodar/ giör blodig 428.
Blodas/ giöres blodig 428.
Blodböld 428.
Blodfull 428.
som har blodfult horn 428.
Blodhund 428.
Blodig 428.
Blodigel 428.
Blodkaka på näfwer 161.
Blodkorf 428.
Blodpenna 254.
Blodskam 354.
Blodskämmare 354.
Blodstämning 399.
Blodwite 428.
Blodädra 428.
Blodört 180. 420.
röd blodört 428.
stora blodört 66. 252.
Blomma 58.
gähl blomma 148.
kärleks blomma 289.
liten blomma 58.
onyttig sorg blomma 49.
bocks blomma 437.
Blomster 58.
sädes blomster 97.
Blomstrande 58.
Blomstras 58. 97.
begynner blomstras 58.
Blott 256.
Blottande 256.
Blottar 256.
Blottas 256.
Blotthet 256.
Blund 386.
Blundande 386.
Blundar af sömn 386.
Bly 18.
Blyg 95. 147. 401.
Blygd 95.
Blyges 24. 95.
Blyges intet 147.
Blyghet 24. 95. 401.
Blygsam 95. 147. 401.
är blygsam 95. 147. 401.
Blygsamhet 24 95 401.
Blygsamligen 24. 401.
går blygsamt til 24.
Blygsel 147.
Blå 345.
Bläbär 219.
Bläck 28.
Bläklockor 345.
Bläkulla 104.
Bläkäl 346.
Blänad 219. 345.
Blänar 345.
Blär 213. 376.
af blär 313.
dragit blär 174.
reder blär 414.

Blårfull 313.
Blårgarn 43.
Bläſa / blemma 429.
Bläſa på hullet 61.
Bläſande 288.
Bläſande i lunr / i hörn 400.
Bläsbälg 256.
Bläſer 287. 397. 437.
Bläſer i lunr / i hörn 400. 440.
Bläſer i pipa 276.
som bläſer på ſäckepipa 299.
Bläſer up 45. 288.
Bläſer up eld med puſt 185.
Bläſes 287. 288.
Bläſning 288.
Bläſs 348.
Bläck 18. 219. 280.
Bläncker 423. 436.
Bläncknde 423. 436.
intet bläncknde 436.
låter bläncka 423. 436.
lagas at bläncka 423. 436.
ſom lagar at det bläncker (436. 423.
Bländning i folcket 336.
Bläſt 397.
Blöddig 99.
Blöt 102. 265. 429. 99. 265.
Blötande 265.
Blötare 265.
Blöter i watn 184. 265.
Blöter / gör blöt 265.
Blötes 184. 265.
Blötfiſk 184.
Blöthet 429. 265.
ſom ej blir blöt 184.
Blött 265.
Bliſwer blötts 265.
Bo 270.
wildiurs bo 210.
Bock 42. 286. 293.
luchtande ſom en bock 286.
trij åhrs gammal Bock 42.
[illegible]blad 180.
[illegible] 61.
Bockas 61.
Bockhorn 293.
Bocksblomma 437.
Bockſkägg 143. 293.
Bod 145.
Boda 5.
Bodbärare 4. 329.
Bofinck 266.
Bog 174.
Bogben 174.
Bogblad 174.
Bogfaller 174.
Bohwete 374.
Bok et ſlags trä 370.
af bok 370.
Bok 159. 298.
a b c / bok 2.
ſom har bok 159.
ſrm ingen bok läger 159.
intet bok ärd 159.
Bokmal 159.
Bokſtaf 18.
Bokſijnt 159.
Boktryckare 285.
Boktryckeri 285.
Bolare 423.
Bolby 12.
Bold 254.
Bollgeting 110.
Bolmöret 113.
Bom 327.
Bondachtig 163. 370.
Bondachtig groſſhet 163.
Bonde 370.
Bondemöga 280.
Bonderoſer 126.
Bondſärgen 29.
Boning 13.
Bonäſla 361.
Bor 13.
then ſom bor 13. 278.
Bord 172. 285.
litet bord 285.
Bordduk 285.
Bordkamrat 182.
Borg 188.
Borgare 18.
Borgen 365.
går i borgen 355.
gås i borgen 365.
ſom går i borgen 365.
Borgenär 426.
Borgmäſtare 18.
Borgå 18.
Borſta 89.
Borſtar 89.
Borſtas 89.
Borſtande 89.
Bort 281.
Bortdriſwer 281. 282.
Bortdriſwes 282.
Bortdriſwande 282.
Bortförande 430.
intet bortförd 430.
Bortföſer 348.
Bortföſes 348.
Bortgång 172.
Bortſlämmes 300.
Bortſnappas 341.
Bortſnappandt 341.
Bortta 281.
långt bortta 365.
Borttagen 86.
Borttagning 291.
Borttappar 89.
Borttappande 89.
Borttappas 38.
Borttwinar 359.
Boſkap 33. 298. 302.
ſom intet har boſkap 34.
Klaſwar boſkap 168.
Boſkapslus 422.
Boſkaps middags hwila 193.
Boſkapsſiuka 236.
Boſkapsträck 169.
Boſtälle 13. 245.
Botar 252. 259.
Botar kläder / ſtrumpor 260.
Botas 291. 260.
Botar häſtar 291.

Bön

Botn 174. 281.
Botn af å eller bäck 244.
insätter botn 77. 281.
Botnlös 281.
Botnlös jord 228.
Bracker 317.
Braf 9. 172.
Bragd 297.
Braheſtad 18.
Brak 322. 132. 138. 140. 262.
bliſwer lös med brak 138.
ſtort brak 306.
litet brak afbrytning 322.
Brakande 132. 322.
Brakar 140. 306. 322.
Brakar af ſtorm 306.
ſlöter at det brakar 140.
Brakar ſom af brytning 322.
Brakar til 262.
Brakwed 47. 110. 254. 300.
af Brakwedsträ 300.
Brambär 420.
Brand 148. 255.
Brandſtake 45.
Brandwedsſamling 314.
Brantt 76. 139. 431.
Brantthet 139.
Brazen 171.
Bred 177. 184.
Breda blad 131.
Bredd 184.
i bredd 431.
Breder ut 184.
blijr bred 184.
Bredt 177. 184.
Bredt kåril 176.
Bredewid 311. 431.
Bref 159. 178.
genom bref 159.
införſels bref 8.
Brinck 89. 257.
Bringa 311.
Brinner 255.
Brinner hemligen 168.
ſom intet brinner 255.
Brinnande glöd 97.
Briſt 18.
Briſt 254. 411. 439.
Briſt på tidningar 402.
Briſt på watn 421.
utan briſt 439.
Briſter 294. 411.
Briſtfällig 439.
Bro 344.
Broar / gör bro 344.
Bro giöres 344.
liten bro 344.
ſom har bro 344.
utan bro 344.
Brobotn 344.
Broder 425. 426.
half broder 426.
mans broder 168.
Broderkärligen 426.
Broderlig 425.
Bröders och ſyſters barn 230.
Brokiſta 226.
Brokot 23. 160.
Brokot ko eller oxe 160.
Brotſlig 364.
gör brotſlig 364.
Brotſligen 364.
Broås 9.
Brud 215.
Brudehus 215.
Brudens gåfwor 32.
Brudgumme 355. 449.
Brudjungfru 326.
Brudſäte 20.
utan brudſäte 20.
Bruk 272. 301. 317.
Brukande 272.
Brukar 271. 301. 317.
Brukar hundſtreck 46.
Brukar jorden 433.
Brukar leer 352.
Brukar liſt 18. 430.
Brukar ſtramla 143.
Brukar widſkepelſe 367.
Brukar åkren 437.
blir brukad 301.
Brukare 272. 301.
Brukas 271. 301. 317. 352. (433. 437.
Brukes liſt 18. 430.
Brun 207.
Brunn 25. 178.
Brunnstimra 33.
Brunſkiära 81.
Brunt 207.
Bruſar 46. 262.
Bruten 281.
Brutit 281.
Brutit ſtycke 388.
bliſwer brydd 16.
Bryggare 245.
Brygger 18.
Brygger öl 245.
Bryggſtenar 56.
Brynſten 56.
Bryr 16.
Bryter 335. 190. 218. 368.
Bryter emot 308.
Bryter up med ſtång 30.
ſom ej bryter 308.
Brytande 335.
Brytare 368.
Brytes 308. 335. 218. 368.
Brytes med upkaſtning 63.
Brytes up 30.
kan brytas 219. 368.
Brytning ur led 234.
Bråd 96. 109. 205.
Brådd 247.
ſå brådd 130.
tager brådd 247.
Bråddas 247.
Brådſka 96. 156.
råkar i brådſka 96.
giöra enom brådt 96.
har brådt om 96.
Bråkar 335. 352.
Bråkar ſönder 317.
Bråkar lijn 192.
ſom bråkar lijn 192.

Bräkande 192. 317. 352.
Bräkas 192. 319.
stodets bränad 358.
Bräsk 322. 314 315.
Bräsk tilhörig 322.
full af bräsk 314.
som har bräsk 314.
knarkar som bräsk 314.
tuggar bräsk 314.
Bräsket i näsan 230.
första bräsket i luftröret 65.
andra bräsket i luftröret 66.
tredie bräsket i luftröret 66.
Brätt 308.
faller i brott 64.
Brättas 209. 253. 368.
Brättas tyst 208. 334.
man brättas 253. 334.
som brättas 368.
Brättande 162. 253.
Brättfälling 19. 64.
Bräcker 335.
Bräckes 335.
Bräckiande 335.
Bräcklig 439. 335.
Bräcklighet 335.
Brädd 243. 266. 363. 431.
Brädd tilhörig 363.
utan brädd 363.
wid brädden 376.
Bräde 177.
af bräde 177.
litet bräde 177.
Bräde på notkijln 383.
Brädspel 32
Bräker 208. 215.
som bräker 215.
Bräkiande 208. 215.
Bräkes 215.
Bräm 339.
Bränner 255.
Bränner med torcka 284.
Bränner torf til säde 168.
[illegible] 168. 184. 214. 225.
[illegible] 255.
Brännare 255.
Brändmarck 168.
intet bränd 255.
Brännkiärr 168.
Bränning af wädret 397.
Bränneoffer 255.
Brännewijn 255.
Bränner brännewijn 258.
Brännjärn 255.
Brännsiuka 179 255.
Brännsten 391.
Brännsår af wädret 392.
Brännkål 364.
Bröd 20. 181.
Bröd af nysäd 405.
Bröd gräddat på askan 283.
som har bröd 181.
litet bröd 20. 181.
osyrad bröd 20. 309.
skrädt bröd 269.
barckebröd 259. 271.
sötsurt bröd 417.
warmt bröd 179.
smal brödspade 271.
Brödkaka 20.
Brödlös 20. 181.
Bröder 426.
Bröllop 93.
Bröms 155. 260.
Bröst 205. 311.
Bröstar sig 216.
Brösiben 311.
Bröstharnisk 311.
Bröstsiuka 355.
Bröstängia 355.
som har swårt bröst 355.
Bröstört 415.
Bubla 226.
bejlår med bublor 226.
Bucht 35. 219. 236.
Budkafla 11.
Bugande 61.
Bäck 203. 420.
Bukot 203.
Bukref 421.
Bula 59. 191. 193.
får bula 191.
Bulig 193.
blir bulig 191.
giör bulig 191. 193.
Buller 32. 46. 48. 139. 107.
99. 119. 50. 262. 210.
212. 379. 384. 385. 388.
giör buller 50. 139.
buller om buller 343.
Bullersam 336.
Bullersamhet 336.
Bullersamligen 336.
Bullersamt wäsende 23.
Bulrande 139. 262.
Bulrar 262. 212. 23 47 48.
50 167. 139. 210. 379.
Bulrar något 32.
Bulrare 212. 263.
låter bulra 48.
thet bulrar smått 32.
Bulras 210. 379. 384.
thet bulras 139.
Bultar 47. 50 128 208. 317.
Bultar smått och tätt 235. 224.
Bultar sönder 63. 239.
som bultar 51. 223.
Bultas 51. 223 209 50.
128. 208. 317. 47.
223 225. 235
Bultas sönder 63. 239.
Bultande 47 51. 63. 209. 239.
tät bultning 225. 235.
Burck 288.
Burck af barck 291.
Buska 128. 292.
Buske 268.
winbärs buske 434.
blijr buske 268.
Buskefull 268.
Buskeskog 268.
By 165.
stor by 165.
af samma by 165.
som har byar 165.

byar 165.
r 301.
s 301.
are 301.
ingl 301.
bygd 301.
111.
byker 111.
111.
165.
ningsman i bylag 294.
165.
249. 409.
111. 409.
emot 111.
de 112.
409. 112.
111.
197.
297.
räs 113.
twå 215.
338.
19. 135.
ner en båge 131. 439.
s spännande 131.
ytt 135.
r 236.
29. 214.
254.
29. 257.
225. 249.
71. 180.
de 180.
180.
71. 180.
sähus 105. 337. 348.
smol 317.
med bås 252.
bås 252.
bås 252.
ter tröskning 319.
rfwa 319.
e 252.
252.

halmen båsas 252.
Båt 36. 136. 250.
lång båt 82.
som far med båt 426.
drager båten öfwer
landet/ eller näset 36. 368.
kur i båten 51.
tull i båten 392.
Båtställe på landet 412.
Båt-tagare 426.
Båtzman 173.
Bäck 244. 246.
Bäcke-blomma 419.
liten bäck 244.
som har bäck 244.
utan bäckar 244.
Bäckigt land 244.
botn i en bäck 244.
Bäddar 335.
Bäfwar 423. 119. 416.
Bäfwar såsom jorden 131.
rörer så / at en bäfwar 131.
som intet bäfwar 416. 132.
som låter bäfwa 132.
Bäfwan/ bäfning 132. 423. 416.
giör bäfwande 416.
giöres bäfwande 416.
brak af bäfwande 416.
Bäfwer 204.
Bäfwergiäll 92. 204.
Bägare 271. 288.
Bägge 215.
Bälgar i sig 389.
Bälgande i sig 389.
Bälte 30. 357. 445.
som hafwer bälte 445.
utan bälte 445.
Bänck 267.
utan bänck 267.
Bändande 439.
Bänder 439.
Bär 206.
blött bär 188.
glas bär 188.
jungfru bär 188.

utan bär 206.
Bärer 30.
Bär fram 72.
som bär fram 72.
som bär utföre 190.
Bär mig fånogt åt 107. 173.
Bär mig förmåtigt åt 126.
Bär tungt 116.
Bärande 30.
Bärare 31.
håller på at bärå 30.
Bäres 30.
Bärfis 140.
Bärfull 206.
Bärgningsöl 369.
Bärkart 314.
Bärklasa 321.
Bärling 283. 331.
stöter med bärling 283. 331.
Bärmos 105.
giör bärmos 105.
Bäst 259.
som bäst 259.
Bätst 36. 432.
Bätskhet 36. 38.
förebär bätskhet 38.
Bättre 259.
blir bättre 259.
som bättrar 260.
Bättring 260.
Bödel 18. 106. 377.
Bögd 254.
utan til bögd 71.
Bögning 368.
Böijer 236. 368.
Böijer mig af och til 219.
Böijer ned 61.
Böijer at ge efter 221.
som böijer 368.
Böijes 61. 221. 236. 368.
Böij-chteligen 368.
Böijande 368.
Böijelig 236. 237.
blir böijelig 236.
giör böijelig 236.

Barberare 260.
Barck 259. 64.
Barckar 49. 64. 259.
Barckare 259.
Barckas 259.
Barckig 64.
Barcklös 64.
Barckebröd 259. 271.
Barm 260. 284.
utan barm 284.
handterar barmen 284.
handteras i barmen 284.
tagande i barmen 284.
Barmhärtig 11. 177.
Barmhärtighet 11. 177.
Barmhärteliga 177.
Barmhärtigt 11.
Barn 64. 174. 343. 420.
föder barn 323.
gungar barn 120.
hitte barn 193.
håller fram barn 279.
litet barn 175.
styfbarn 175.
syſters eller brors barn 230.
tuggar åt barn 291.
Barnaföderſka 362.
Barnföt 419.
Barnkulle / barnhop 268. 270.
Barnlekar 252.
Barnlös 175.
Barnlöshet 175.
Barnmoderſka 175.
Barnsgungande 121.
Barnslig 175. 274. 281.
Barnsligen 175.
Barnslighet 175.
Barnsängshuſtru 278.
Baſar 57. 109. 164. 273. 256. (394. 442.
Baſas 57. 109. 164. 273. 394. (442.
Baſande 32. 164 273. 395.
Baſare / ſom baſar 109. 273.
Baſilika 332.
Baſt 232.
utan baſt 232.
Baſun 27. 386.
Baſunare 17.
Beboos 13.
Beder 9. 240. 315.
Bedes 315.
Bedjande 315.
Bediare 315.
Bedrager 103. 225. 266. 270. (430.
Bedragande 225.
Bedragare 80. 103. 271. 430.
Bedrages 111. 103. 225. 270. 43(o.
Bedrägelig 111. 271.
Bedrägeliga 271.
Bedrägerij 271. 91. 137. 436.
Bedröfwad 218.
Bedröfwelig 359.
Bedröfwelſe 218. 359.
Befaller 145.
ſom befaller / befalles 145.
Befalles 145.
Befalning 145.
Befalningshafware 145.
Befarar 27.
Beſtiter mig 3.
Beſordran til ſkrifvande 121.
Befreder 304.
Befredes 304.
Beſäſter 416.
Beſäſtes 416.
Beſäſtande 417.
Beſäſtning 416.
Beſäſter ort 157.
Begabbar 125. 127.
Begabbas 125. 127. 276.
Begabbande 127.
Begabbare 127.
Begabbelſe 127. 125.
Begrafning 64. 92.
Begrafningsplats 27.
Begrafwer 64. 92.
Begrafwes 64. 92.
Begrep 144. 247. 375.
godt begrep 430.
naturligt begrep 197.
Begriper 375. 450.
Begripes 144. 375. 450.
Begripande 145.
Begrätes 127.
Begynner 6. 319.
Begynnes 6. 319.
Begynnande 6.
Begynnare 6.
Begynnelſe 6.
Begäfwar 171.
Begäfwande 171.
Begär en högtid 135.
Begär / begäran 240. 9.
ſom begär 9. 297.
Begärande 297.
Begärare 410.
Begärelſe 85. 86. 105. 297.
Begäret 9. 105. 297. 410.
Begäres 9. 297.
ſom har begärelſe 86. 105.
Behag 249. 358.
Behagar 361.
ſom intet låter behaga ſig 358.
låter behaga mig 213.
Behagelig 213. 246. 249. 358.
Behagelighet 249.
Behof 373.
Behåll 369. 375.
i behåll 369.
Behändig 154.
Behändighet 339.
Behöfwer 373.
Behöfwes 373.
Behöfwande 373.
Bekant 392.
Bek 276.
Bekar 275.
Bekas 275.
Bekträd 275.
Bekug 275.
Beklagar 442.

Beklages 442.
Bekläder med skinn 224.
Beklädes med harnisk 81.
Bekommer 323.
Bekommes 323.
Bekommande 323.
Bekymmer 218.
har bekymmer 218.
hafwes bekymmer 218.
utan bekymmer 218.
Bekymrar 25. 114.
Bekänner 393.
Bekännes 393.
Bekännare 393.
Bekännelse 393.
Belackande 351.
Belackare 351.
Belastas 334.
Beledsagar 24.
Beledsagande 107.
Beledsagare 107.
Beliugare 153.
Belägrar 274. 275.
Belägras 274.
Belägring 274.
Beläte 71.
Bemötes med godhet 121.
Ben 142. 199. 333.
af ben 199.
utan ben 199.
namnlösa benet 174.
Benig 319.
här bening 128.
Benkalf 281.
Benlägga 195.
Benlös 319.
Benpijpa 333.
lilla benpijpan 147. 422.
större benpijpan 126.
Benägen at skylla andra 135.
Benägen 376.
Benägit 376.
Beprösqwar 44.
Beprösware 44.
Beprösqwes 44.
Beqwäm 7. 218.
Beqwämliga 7.
Beredskap 88.
Berg 444.
Bergachtig / bergig 444.
Berglös / utan berg 444.
Bergskull 58.
Bergskrefwa 191. 313.
Bergträls miölck 278.
Berättar 138.
Berättelse 138.
Berömm 156. 449
Berömmer 449. 147. 151. 156.
Berömmes 156. 449.
intet berömd 449.
som intet berömmer 449.
Berömelse 147. 151.
Berömligen 449.
Berömmande 449.
Besatt 310.
Besealande 194.
Besichtning 342.
Besinnar mig 205.
Besinnande 205.
Besitter 310.
Besittes 310.
Besittiande 310.
Beskattar 375.
Besked 261.
giör besked 194.
Beskedelig 4. 172.
Beskedeliga 4.
Beskydd 108. 356.
utan beskydd 108.
Beskyddar 356.
Beskyddas 356.
Beskydning 356.
Beskyller 348.
Beskylles 348. 364.
Beskylning 238. 348.
Beskädar 39.
Beskädas 39.
Beskädande 39.
Beskädare 39.
Beskönjar 41.
Beskönjas 41
Beslag 305. 161.
Beslagare 161.
intet beslagen 226.
Besluter 263
Beslutes 263.
Beslutande 263.
Beslär med järn 161.
Besläende 226. 305. 161.
Beslär med bublor 226.
Beslär med läder 224.
som beslär 161.
Besmittar 319. 325. 373.
Besmittas 319. 325.
Besmittande 373.
Besmittelig 373.
Besmittelse 325.
Besnögar 196.
Besofwes 202.
Besparing 333.
Bespottar 276. 362.
Bespottes 276. 362.
Bespottare 125.
Bespäijar 407.
Bespäijare 380. 407.
Beßman 289.
Bestachtig 271.
utaf bestigande fallen 13.
Bestiäles 417.
Bestryker med käda 273.
Bestrykes 273.
Beströende med aska 300.
Bestånd 296.
Beställer 12. 384.
Beställes 384.
Beställning 384. 394.
som har beställning 381.
utan beställning 381.
Beställnings hafware 12. 384.
Beständckande 286.
Beständcker 286.
Beständig 296.
Beständighet 296.
Beständigt 296.
Beswimmar 295. 210.

Beſwimmande 295. 210.
lagar til at beſwimma 295.
lages til at beſwimma 295.
Beſwär / beſwärande 410.
giör med beſwär 293.
Beſwärar 410.
Beſwärande 411.
Beſwäres 372. 410.
Beſwärjer 205.
Beſwärjande 205.
Beſwärjare 205.
Beſwärjes 205.
Beſwärlig 391. 410.
Beſwärligen 391. 410.
Beſwärligt 293.
Beſynnerligi 77.
Beſynnerligen 339. 186. 77.
Beſök 247.
Beſöker 248. 80. 247.
Beſökes 247.
Beſökelſe 80.
Beſökelſe dag 80.
Bet. 291.
Beta / hwar med ſkiun re-
des 386. 254. 266.
Betar 255. 266.
Betas 266.
ſom betar 266.
Betages af kiöld 323.
Betages af ſömn 403.
Betalar 54. 207.
Betales 54. 207.
Betalare 207.
Betalning 205. 207.
ofwermögen at betala 105.
Bete 74.
Beles 24.
Beles marck 171.
Betfiſt 357.
Betingning 382.
Betrachtelſe 396.
Bett 9*.
Betunges 334.
Betygar 387.
Betygar medlidande 356.
Betzel 304. 354.
mundſtycke af betzel 63.
ſtyr med betzel 354.
Betäckes 266.
Betäncker mig 213.
Bewarar 417.
Bewares 145. 417.
Bewarare / ſom bewarar 145. 417.
Bewijs 409.
ſkriftligt bewijs 387.
intet bewijſt 409.
Bewiſar 409.
ſom bewiſar 409.
Bewiſes 11. 121.
Bewäpnad 12.
Bibel 18.
Bides 44.
Biſall 358.
Biſaller 213. 375.
Bij 157. 211. 210.
Bijens honings tunna 149.
Bila / bilyra 274.
Bilar 274.
Bild 71.
Bildhuggare 291.
Billigt 46.
Biltog 202.
Binder 234. 164. 153. 341.
Binder med kädior 22.
Binder med qwiſtar 442.
Binder på ryggen 434.
Bindes 122. 153. 164. 234.
(341. 442.
Bindare / ſom binder 164. 234.
(341.
Bindande 164. 234. 254. 341. 442
Binge 169. 328.
Biſkop 273.
Biſkopsbatt 103.
Biſkopskäpa 103.
Biſkopsſtift 103.
Biſkopsting 274.
Biſkop tilhörig 278.
Biſter 136.
Biſtert wähnwäder 2.
Bit 218. 311.
Biter 87. 91. 291.
Biter af 192.
Biter på 317.
ſom biter intet på 317.
Biter tänderne 160.
ſom biter tänderne 161.
Bites 91. 291.
blijr bijten 291.
hotas at bita 234.
Bitande 91. 192. 234. 291.
Bitande tal 89.
Bitter 34. 36. 38. 112.
Bitterhet 34. 36. 38. 84.
Bitterliga 36. 38. 112.
Bit'ida 417.
Binder 68. 145.
Biuder til gäſt 297.
Biudes 68. 145. 297.
Biudare 68. 145. 297.
Biuder fram 373.
ſom bindes 373.
Biudning 297.
Biugg 243.
Biälcke 106. 248.
ſom har biälckar 248.
Biäfs 438.
Biälrck 60.
Biära 259.
Biörck 47.
af biörck 47.
liten biörck 47.
Biörcklaka 203.
Biörckſkog 47.
Biörcktraſt 167.
Biörckläf 356.
Biörckknapp 404.
Biörn 33. 49. 211. 225. 244.
där biörn ſönderhugges 174.
Biörnbär 420.
Biörneborg 18.
Biörneborgslän 330.
Biörnfälla 33. 312.
Biörnhijde 57.
Biörnklo 33.

Biörnöron 451.
Black 86.
Black ore/ eller koo 86.
Blad 18. 180.
Blad af rofwor 223.
Bladens afstårande 36.
bocka blad 180.
breda blad 131.
kringlat kors-blad 182.
står blad af rofwor 189.
som står blad af 36.
Blaggarn 274 384.
Blaggarns öfwerräck 321.
Blandar 336 325.
Blandas 336. 325.
Blandad 216. 336.
Blandare 336.
Blandigt 336.
Blandning 336.
Blandad med jäst 104.
Blandad med sur miölck 274.
Blandsäd 336.
Blandwijs 343.
Blattrande 153.
man blattras 103.
Blek 27. 413.
Blecknar 413
Blemma 225. 242 278. 299. (429.
liten blemma 242.
Blemmor i gomen 173.
full med blemmor 299.
hwarblemma 299.
Blidkar 357.
Blidkas 357.
blijr blidkad igen 183.
Bliswer 296 391. 377.
s all 191.
s brydd 16.
s döf 69.
s efter 130
s fast 155.
s glad 122
s hugswalat 190.
s illa wed 32. 40. 106. 94.
s kallsinnig 166.
s lööss 98. 193.
s mager 171.
Blifwer nögd 165.
s oren 349.
s prydd 51.
s qwar 130.
s ringa 87.
s sför 92.
s tiock 131.
s uppehållen 74.
s wahn 89. 377.
s öm 98.
s öfwer natten 451.
s öfwer winteren 370.
s öppen 14.
Blifwes 391.
Blind 228. 277. 348. 344.
blifwer blind 349.
Blindbock 348.
Blindhet 344. 348.
en blinds ihopkomst af det han tilförene sedt 24.
Blindnäsla 85.
Blinckar med ögonen 306.
Blixter 265.
Blod 183. 427.
stillar blod 399.
Blodar/ giör blodig 428.
Blodas/ göres blodig 428.
Blodböld 428.
Blodfull 428.
som har blodsulthorn 428.
Blodhund 428.
Blodig 428.
Blodigel 428.
Blodkaka på näfwer 161.
Blodkorf 428.
Blodpenna 254.
Blodskam 354.
Blodskämmare 354.
Blodstämning 399.
Blodwite 428.
Blodädra 428.
Blodört 180. 420.
röd bladört 428.
stora blodört 66. 252.
Blomma 58.
gåhi blomma 148.
kärleks blomma 289.
liten blomma 58.
onyttig sorg blomma 49.
bocks blomma 437.
Blomster 58.
sådes blomster 97.
Blomstrande 58.
Blomstras 58. 97.
begynner blomstras 58.
Blott 256.
Blottande 256.
Blottar 256.
Blottas 256.
Blotthet 256.
Blund 386.
Blundande 386.
Blundar af sömn 386.
Bly 18.
Blyg 95. 147. 401.
Blygd 95.
Blyges 24. 95.
Blyges intet 147.
Blyghet 24. 95. 401.
Blygsam 95. 147. 401.
är blygsam 95. 147. 401.
Blygsamhet 24 95 401.
Blygsamligen 24. 401.
går blygsamt til 24.
Blygsel 147.
Blå 345.
Blåbär 219.
Bläck 28.
Bläcklocker 345.
Bläkulla 104.
Bläkäl 346.
Blånad 219. 345.
Blånar 345.
Blär 213. 376.
af blär 313.
dragit blär 174.
reder blär 414.

Blärfull 313.
Blärgarn 43.
Bläſa / blemma 429.
Bläſa på hullet 68.
Bläſande 288.
Bläſande i luur / i horn 400.
Bläsbälg 256.
Bläſer 287. 397. 437.
Bläſer i luur / i horn 400. 440.
Bläſer i pipa 276.
som bläſer på ſäckepipa 299.
Bläſer up 45. 288.
Bläſer up eld med puſt 185.
Bläſes 287. 288.
Bläſning 288.
Bläſs 348.
Bläck 18. 219. 280.
Blänckер 423. 436.
Blänckande 423. 436.
intet blänckande 436.
låter blänckа 423. 436.
lagas at blänckа 423. 436.
ſom lagar at det blänckер (436. 423.
Bläuning i folcket 336.
Bläſt 397.
Blöddig 99.
Blöt 102. 265. 429. 99. 265.
Blötande 265.
Blötare 265.
Blöter i watn 184. 265.
Blöter / gör blöt 265.
Blötes 184. 265.
Blötfiſk 184.
Blöthet 429. 265.
ſom ej blir blöt 184.
Blött 265.
Bliſwer blöts 265.
Bo 270.
wildiurs bo 210.
Bock 42. 286. 293.
luchtande ſom en bock 286.
tri ährs gammal Bock 42.
Bockablad 180.
Bockar 61.
Bockas 61.
Bockhorn 293.
Bocksblomma 437.
Bockſtägg 143. 293.
Bod 145.
Boda 5.
Bodbärare 4. 329.
Bofinck 266.
Bog 174.
Bogben 174.
Bogblad 174.
Bogfaller 174.
Bohwete 374.
Bok et ſlags trä 370.
af bok 370.
Bok 159. 298.
a b c / bok 2.
ſom har bok 159.
ſrm ingen bok läger 159.
intet bok ärd 159.
Bokmal 159.
Bokſtaf 18.
Bokſijnt 159.
Boktryckare 285.
Boktryckeri 285.
Bolare 423.
Bolby 12.
Bold 254.
Bollgeting 110.
Bolmört 113.
Bom 327.
Bondachtig 163. 370.
Bondachtig groſſhet 163.
Bonde 370.
Bondemöda 280.
Bonderoſer 126.
Bondſärgen 29.
Boning 13.
Bonäſla 361.
Bor 13.
then ſom bor 13. 278.
Bord 172. 285.
litet bord 285.
Bordduk 285.
Bordkamrat 182.
Borg 188.
Borgare 18.
Borgen 365.
går i borgen 365.
gäs i borgen 365.
ſom går i borgen 365.
Borgenär 426.
Borgmäſtare 18.
Borgå 18.
Borſta 89.
Borſtar 89.
Borſtas 89.
Borſtande 89.
Bort 281.
Bortdriſwer 281. 282.
Bortdriſwes 282.
Bortdriſwande 282.
Bortförande 430.
intet bortförd 430.
Bortföſer 348.
Bortföſes 348.
Bortgång 178.
Bortſkämmes 300.
Bortſnappas 341.
Bortſnappande 341.
Bortta 281.
långt bortta 365.
Borttagen 86.
Borttagning 291.
Borttappar 39.
Borttappande 39.
Borttappas 31.
Borttwinar 359.
Boſkap 33. 298. 302.
ſom intet har boſkap 14.
klaſwar boſkap 168.
Boſkapslus 422.
Boſkaps middags hwila 193.
Boſkapsſinka 236.
Boſkapsträck 169.
Boſtälle 13. 245.
Botar 252. 259.
Botar kläder / ſtrumpor 260.
Botas 291. 260.
Botar häſtar 271.

Botn 174. 281.
Botn af å eller bäck 244.
  insätter botn 77. 181.
Botnlös 281.
Botnlös jord 228.
Brackor 317.
Braf 9. 172.
Bragd 297.
Brahestad 18.
Brak 322. 132. 138. 140. 262.
  blifwer lös med brak 138.
  stort brak 306.
  litet brak afbrytning 322.
Brakande 132. 322.
Brakar 140. 306. 322.
Brakar af storm 306.
  föter at det brakar 140.
Brakar som af brytning 322.
Brakar til 262.
Brakwed 47. 110. 254. 300.
  af Brakwedsträ 300.
Brambär 420.
Brand 148. 255.
Brandstake 45.
Brandwedssamling 314.
Brantt 76. 139. 431.
Brantthet 139.
Brazen 171.
Bred 177. 184.
Breda blad 131.
Bredd 184.
  i bredd 431.
Breder ut 184.
  blijr bred 184.
Bredt 177. 184.
Bredt kåril 176.
Bredewid 311. 431.
Bref 159. 178.
  genom bref 159.
  införsels bref 8.
Brinck 89. 257.
Bringa 311.
Brinner 255.
Brinner hemligen 168.
  som intet brinner 255.
Brinnande glöd 97.
Brist 18.
Brist 254. 411. 439.
Brist på tidningar 402.
Brist på watn 428.
  utan brist 439.
Brister 294. 411.
Bristfällig 439.
Bro 344.
Broar / giör bro 344.
Bro giöres 344.
  liten bro 344.
  som har bro 344.
  utan bro 344.
Brobotn 344.
Broder 425. 426.
  half broder 426.
  mans broder 168.
Broderkärligen 426.
Broderlig 425.
Broders och systers barn 230.
Brokista 226.
Brokot 23. 160.
Brokot ko eller oxe 160.
Brotslig 364.
  giör brotslig 364.
Brotsligen 364.
Broås 9.
Brud 215.
Brudehus 215.
Brudens gåfwor 32.
Brudgumme 355. 449.
Brudjungfru 326.
Brudsäte 20.
  utan brudsäte 20.
Bruk 272. 301. 317.
Brukande 272.
Brukar 271. 301. 317.
Brukar hundstreck 46.
Brukar jorden 433.
Brukar leer 352.
Brukar list 18. 430.
Brukar stramla 143.
Brukar widstepelse 367.
Brukar åkren 437.
  blir brukad 301
Brukare 272. 301.
Brukas 271. 301. 317. 352. 433. 437.
Brukes list 18. 430.
Brun 207.
Brunn 25. 178.
Brunnstimra 33.
Brunnkiära 81.
Brunt 207.
Brusar 46. 262.
Bruten 281.
Brutit 281.
Brutit stycke 388.
  blifwer brydd 16.
Bryggare 245.
Brygger 18.
Brygger öl 245.
Bryggstenar 56.
Brynsten 56.
Bryr 16.
Bryter 335. 190. 218. 368.
Bryter emot 308.
Bryter up med stång 30.
  som ej bryter 308.
Brytande 335.
Brytare 368.
Brytes 308. 335. 218. 368.
Brytes med upkastning 63.
Brytes up 30.
  kan brytas 219. 368.
Brytning ur led 234.
Brådd 96. 109. 205.
Brådd 247.
  ås brådd 130.
  tager brådd 247.
Brådda 247.
Brådska 96. 156.
  råkar i brådska 96.
  giöra enom brådt 96.
  har brådt om 96.
Bråkar 335. 352.
Bråkar sönder 317.
Bråkar lijn 192.
  som bråkar lijn 192.

Bräkande 192. 317. 352.
Bräkas 192. 319.
stodets bränad 358.
Bräst 322. 314 315.
Bräst tilhörig 322.
full af bräst 314.
som har bräst 314.
knarkar som bräst 314.
tuggar bräst 314.
Bräsket i näsan 230.
första bräsket i luftröret 65.
andra bräsket i luftröret 66.
tredie bräsket i luftröret 66.
Brätt 308.
faller i brott 64.
Brättas 209. 253. 368.
Brättas tyst 208. 334.
man brättas 253. 334.
som brättas 368.
Brättande 162. 253.
Brättfälling 19. 64.
Bräcker 335.
Bräckes 335.
Bräckiande 335.
Bräcklig 439. 335.
Bräckligbet 335.
Brädd 243. 266. 363. 431.
Brädd tilhörig 363.
utan brädd 363.
wid brädden 376.
Bräde 177.
af bräde 177.
litet bräde 177.
Bräde på notkijln 383.
Brädspel 32
Bräker 208. 215.
som bräker 215.
Bräkiande 208. 215.
Bräkes 215.
Bräm 339.
Bränner 255.
Bränner med torcka 284.
Bränner torf til säde 168.
Brännes 168. 184. 214. 225.
Brännande 255.
Brännare 255.
Brändmarck 168.
intet bränd 255.
Brännkiärr 168.
Bränning af wädret 397.
Bränneoffer 255.
Brännewijn 255.
Bränner brännewijn 258.
Brännjärn 255.
Brännsiuka 179 255.
Brännsten 391.
Brännsår af wädret 392.
Brännkål 364.
Bröd 20. 181.
Bröd af nysäd 405.
Bröd gräddat på askan 283.
som har bröd 181.
litet bröd 20. 181.
osyrad bröd 20. 309.
skrädt bröd 269.
barckebröd 259. 271.
sötsurt bröd 417.
warmt bröd 179.
smal brödspade 271.
Brödkaka 20.
Brödlös 20. 181.
Bröder 426.
Bröllop 93.
Bröms 155. 260.
Bröst 205. 311.
Bröstar sig 216.
Bröstben 311.
Bröstharnisk 311.
Bröstsiuka 355.
Bröstängia 355.
som har swårt bröst 355.
Bröstört 415.
Bubla 226.
beslår med bublor 226.
Bucht 35. 219. 236.
Budkafla 11.
Bugande 61.
Bäck 203. 420.
Bukot 203.
Bukref 421.
Bula 59. 191. 193.
sår bula 191.
Bulig 193.
blir bulig 191.
giör bulig 191. 193.
Buller 32. 46. 48. 139. 107.
99. 119. 50. 262. 210.
212. 379. 384. 385. 388.
giör buller 50. 139.
buller om buller 343.
Bullersam 336.
Bullersamhet 336.
Bullersamligen 336.
Bullersamt wäsende 23.
Bulrande 139. 262.
Bulrar 262. 212. 23 47 48.
50 167. 139. 210. 379.
Bulrar något 32.
Bulrare 212. 263.
låter bulra 48.
thet bulrar smått 32.
Bulras 210. 379. 384.
thet bulras 139.
Bultar 47. 50 128 208. 317.
Bultar smått och tätt 235. 224.
Bultar sönder 63. 239.
som bultar 51. 223.
Bultas 51. 223 209 50.
128. 208. 317. 47.
223 225. 235.
Bultas sönder 63. 239.
Bultande 47 51. 63. 209. 239.
tät bultning 225. 235.
Burck 288.
Burck af barck 291.
Buska 128. 292.
Buske 268.
winbärs buske 434.
blijr buske 268.
Buskefull 268.
Buskeskog 268.
By 165.
stor by 165.
af samma by 165.
som har byar 165.

utan

byar 165.
301.
301.
301.
301.
301.
111.
byker 111.
111.
165.
ingsman i bylag 294.
165.
249. 409.
111. 409.
emot 111.
112.
409. 112.
111.
197.
297.
113.
215.
338.
19. 135.
ner en bäge 131. 439.
spännande 131.
135.
236.
29. 214.
254.
29. 257.
225. 249.
71. 180.
180.
180.
71. 180.
ähus 105. 337. 348.
317.
med bås 252.
bås 252.
bås 252.
ter tröfkning 319.
rfwa 319.
252.
252.
halmen båsas 252.
Båt 36. 136. 250.
lång båt 82.
som far med båt 426.
drager båten öfwer landet/ eller näset 36. 368.
kur i båten 51.
tull i båten 392.
Båtställe på landet 412.
Båt-tagare 426.
Båtman 173.
Bäck 244. 246.
Bäcke-blomma 419.
liten bäck 244.
som har bäck 244.
utan bäckar 244.
Bäckigt land 244.
bota i en bäck 244.
Bäddar 335.
Bäfwar 423. 119. 416.
Bäfwar såsom jorden 131.
rörer sä/ at en bäfwer 131.
som intet bäfwar 416. 132.
som låter bäfwa 132.
Bäfwan/ bäfning 132. 423. 416.
giör bäfwande 416.
giöres bäfwande 416.
brak af bäfwande 416.
Bäfwer 204.
Bäfwergiäll 92. 204.
Bägare 271. 288.
Bäge 215.
Bälgar i sig 389.
Bälgande i sig 389.
Bälte 30. 357. 445.
som hafwer bälte 445.
utan bälte 445.
Bänck 267.
utan bänck 267.
Bändande 439.
Bänder 439.
Bär 206.
blött bär 188.
glas bär 188.
jungfru bär 188.
utan bär 206.
Bärer 30.
Bär fram 72.
som bär fram 72.
som bär utföre 190.
Bär mig fänogt åt 107. 173.
Bär mig förmåtigt åt 126.
Bär tungt 116.
Bärande 30.
Bärare 31.
håller på at bära 30.
Bäres 30.
Bärfis 140.
Bärfull 206.
Bäringsäl 369.
Bärkart 314.
Bärklasa 321.
Bärling 283. 331.
föter med bärling 283. 331.
Bärmos 105.
giör bärmos 105.
Böst 259.
som böst 259.
Bätt 36. 432.
Bättshet 36. 38.
förebär bättshet 38.
Bättre 259.
blir bättre 259.
som bättrar 260.
Bättring 260.
Bödel 18. 106. 377.
Bögd 254.
utan til bögd 71.
Bögning 368.
Böjer 236. 368.
Böjer mig af och til 219.
Böjer ned 61.
Böjer at ge efter 221.
som böjer 368.
Böjes 61. 221. 236. 368.
Böj-ächteligen 368.
Böjande 368.
Böjelig 236. 237.
blir böjelig 236.
giör böjelig 236.

är böijelig 368.
Böijeligen 236.
Böijelighet 236.
Bökar 45. 390.
Bökande 390.
Bokes 163. 390.
Bökar omkull 217.
Bölar 285. 295.
Bölande 8. 139. 285. 295.
Böld 254.
Bölja 1. 172.
Bön 9. 315.
Böna 95. 259.
wälsk böna 395.
Bönar 91.
Bönas 92.
låter böna 92.
Bönande 92
Bör 272. 376.

Börda 30. 64. 339. 302. 365.
som har börda 365
som lägger börda på 302.
rese börda 142
utan börda 302. 365.

Börda på ryggen 30.
Bördejord 269.
Början 319.
Börjar 13.
Börst 89. 353.
Börstig 89.
Bößa 296.
brukar bößa 296.
Böstel 271.
Böter 325.
frij för böter 325.
skyldig til böter 325.
Bötlägger 325.
Botlägges 325.
Bötläggiande 325.
Böwel 18.
[illegible]rlining 445.
[illegible]or 317. 110.
[illegible]säck 52. 280.

C.

Cabißa 20.
Cajuta 25. 37.
Canintand 386.
Capital 194.
Capitein 32. 330.
Carelen 34.
Carelsk 34.
Catholisk lära 250.
Chor 64.
Christelig 43.
Christeliga 43.
Christelighet 43.
Christen 43.
Christenhet 43.
Christnar 312.
Christnas 312.
Christus 43.
Circkel 346.
Circklar 346.
Circklas 346.
Circkande 346.
Comet 296.
Commendant 188.
Confecht 105.
Creatur 197.

Da.

Dag 264.
Dag tilhörig 264.
Dag och natt 273.
en dag 264.
en dag wahrande 264.
i dag 376.
hwilo dag 183.
tacksäijelse dag 156.
trettonde dagen 192.
Dagakarl 264.
Dagjämning 264.
Dagsarbete 264.
blir matt af dagshetan 264.
Dagas 46. 264.
blijr dag 264.
god dag 379.
Dagg 37.
Daggmask 79.
Daggryning 46.
Dal 169.
Dalk 142.
som har dalkar 142.
Daller 71. 368.
Damb 385. 394.
Damb flyger 394.
Dambar 385. 394.
Dambas 394.
Dambande 394.
Dambig 385. 394.
Damm 355. 383.
som har damm 383.
utan damm 383.
Damspel 31.
Danmarck 139.
Dansk 138.
Dantz 71. 120. 371.
Dantzar 71. 120. 371.
Dantzare 120.
Dantzas 120.
låter dantza 120.
Darrar 199. 416. 423.
Darrande 423.
giör darrande 376. 423.
giöres darrande 423.
liud af darrande 423.
Darrar af kiöld 296.
Darrar med skalrande 376.
Deg 367.
Degbär 341. 367.
Degbärsbuska 367.
Degig 367.
Degröra med salt uti 265. 268.
Degsyra 216.
De tijna 112.
Degträg 182.
Deijelig 99. 428.
Del 248. 46. 77.
wiß del af en ting 329.

öfre

: del 263.
i delar 43.
i har ingen del 248.
htig 248.
htighet 248.
127. 248.
i tu 290.
i som delar 128.
ide i tu 29[illegible].
127.
i halfwor 255. 290.
i intet kan delas 128.
ng 248. 127.
ng i stycken 255.
248. 290.
gande 248.
336.
a 72.
agräs 36.
228.
336
t 336.
ul 269. 278.
ulsk 269.
e 377.
136.
het 136.
wes 136.
ar 253.
244.
t dijke 244.
i har dijken 244.
n dijken 244.
räfware 244.
pp 204.
124.
i låter dij 124.
wer dija 124.
336.
ba 20. 110. 356. 405.
bug 356. 405.
r dimbug 356.
rasa 343.
ent emot 45.
76. 364.

Diuphet 364.
Diupt 364.
Diur 75. 298.
Diur med nedrig näsa 7.
riswande diur 55.
Diurfälla 192.
skogsdiur 212.
Doch 235.
Docka 238. 420.
Do t 205.
Dogelig 149.
Doger 149.
Do[illegible] 72.
Do[illegible] 72.
Do[illegible]apitel 32
Do[illegible]dag / domsdag 72.
Domnar (9. 293. 395.
Domn[illegible]de 69.
låter domna 293.
Domn[illegible]ng 293.
Domstol 72.
Don / wärcktyg 49.
Dop 312.
Doppa 216.
Doppar 226.
Dorck nederst wid pumpfo-
(ten 249.
gemen dosta 213.
Draf 302
Draf-dryck 302.
Drag 401. 418.
jämkar med drag 418.
Drager 430. 424. 425. 420.
Drager af 161.
Drager boten öfwer landet 368.
Drager kraftlöst 303.
Drager starckt til 277.
Drager tilsamman 280.
Drager strumpor uppå 353.
Drager ut tiden 3. 430.
som intet låter draga sig 130.
som beswärliga drager 130.
som drager til 277.
Dragande 420. 424.
Dragande til 277.

Dragande tilbaka 256.
swagt dragande 303.
Drages 130. 420. 424 425.
Drages af 61.
Drages tilsamman 277. 280.
Drages ihop 324.
Drages tilbaka 255.
småningom drages 425.
tiden drages ut 430.
Dragare 424.
Dragning 418.
Dragon 72.
Dragnun 190.
Drake 190.
Drakört 425.
Drar swårliga 130.
som drar 129.
Dricka 95. 137.
gifwer dricka 136.
gifwes dricka 136.
som gifwer dricka 137.
som födes med dricka 137.
gifwande at dricka 137.
Dricker 95. 136.
Dricker ofta 136.
som icke dricker 137.
Drickes 136.
Drickes ofta 136.
Drifwer 5. 310. 406. 250.
Drifwer bort 33.
Drifwer hijt och tijt 93.
Drifwer at skrijka 157.
Drifwer på 284.
Drifwer på höst eller oxe 235.
Drifwer på arbete 377.
som drifwer 251.
Drifwes 33. 93. 251. 406.
Drifwes af och an 93.
Drifwes af och til med brak 140.
Drifwes at hoppa 120.
Drifwes på at skynda 134. 182.
Drifwes på arbete 377.
Drifwande 93. 251.
Drifwande til at simma 401.
Dri[illegible]are 5.

lagar

lagar drifwor. 158.
Drillhkul i qwarn 297.
Drinckare 137.
Drifteliga 136. 313.
Driftig 136. 313.
Driftighet 313.
Driftigt 313
upmuntring til driftighet 313.
Droppe vid. dräppe
häller ut ſiſta droppen 66.
Droppijs 130.
Droppkak 306.
Droßa 178.
utan droßa 179.
Drucken 245.
bliſwer drucken 137.
giör drucken 137.
ſom icke är drucken 137.
Druckenhet 137.
Drufwa 434.
Dryck 172. 341.
öfwerlaſtas med dryck 137.
Dryckenſkap 137. 375. 450.
leſwes i dryckenſkap 375.
förtäres i dryckesmål 375.
Dryckes fierding 288.
Dryſta 281.
Dryſtar 280.
ſom dryſtar 281.
Dryſtas 281.
Dryg 50. 315. 334. 385. (398. 420.
Dryghet 285. 315.
Drygt 285. 420.
Drypande 278. 382. 383.
Dryper 101. 236. 278. 381. (382. 383.
begynner drypa 278.
låter drypa 381. 382. (383. 411.
låter drypa af mig 193.
ſom låter drypa 382. 383.
låtes drypa 382.
ſom ej dryper 382.
Dräp 191. 372.
Dräpare 372.
Dräppar 236. 278. 381
Dräppas 382. 383.
Dräppande 382. 383.
Dräppe 278 381. 382. 383.
ſälles dräppwijs 383.
Drägg 299. 320. 325.
ſom har drägg 299.
full med drägg 320.
Drägl 63. 65. 408.
Drägleſull 63.
Dräll 72.
Dräncker 111.
Dräncker 111.
Dräng 72.
Dräper 63. 191. 372. 379.
ſom dräper 191.
Dräpes 63. 191. 372. 379.
Drögsmål 436.
ſom giör drögsmål 436.
Dröiande 141. 341. 436.
Dröijer 341. 436.
ſom intet dröijer 436.
nödgas dröija 436.
Dröm 403.
Drömer 300. 403.
går och drömer 134.
ſom drömer 403.
Drömande 403.
Drömachtighet 238.
Drömmare 102. 207. 367.
Drönar 125.
Dröpiar 209.
Dröpie 209.
Dröppel 115.
Du 345.
Du icke 16.
Ducat 72. 389.
Dufwa 165.
ſtogsdufwa 212.
Dugelig 149.
Dugelighet 149.
Duggar 432.
Duggregn 302. 404. 432.
Duk 72.
liten duk 187.
Dukar 72.
Dukas 72.
Dumbe 221. 288.
Dum 15. 107.
Dumt 107.
Dunckel 392.
Dunckel bliſwande 392.
Dunckelt 105.
Dunder 139.
ſom giör dunder 139.
Dundrande 139.
Dundrar 139.
ſom dundrar 139.
Dunſt 193. 354.
Dunſtar 354.
Duun 404.
Dwale 109.
Dwärg 181.
Dwärgenät 158.
Dy 184. 231. 356.
Dyfwelsbet 143.
Dygd 15.
Dygdig 15.
Dygn 444.
Dykare 59. 355.
Dykeri 355.
Dylik 339.
Dymling 327.
Dyna 399.
hufwud-dyna 263.
liten dyna i ranckbandet 174.
Dynga 261. 313. 347. 349.
göder med dynga 350.
gödes med dynga 350.
gödande med dynga 350.
Dyngar 261. 350.
Dyngbiörn 261.
Dyngbär 291.
Dyngbög / dyngſtad 350. 391.
Dyngkari 261.
Dyr 400. 27.
giör dyr 27. 400.
bliſwer

er dyr 27.
k 27. 400.
27. 400.
dyrt 27. 400.
s dyrt 27.
344.
lippa i siön 182.
262. 46. 138. 140.
(384 385.
en tom tunna 49.
a dän 59.
er dän 140.
dän 262.
295. 46. 113. 119.
(261. 385.
smätt 21.
at däna 262.
tighet 110.
tigt 107. 398.
398.
3 41.
r 124.
f 124.
nde 124.
nde sugga 124.
11. 61. 236.
er 399.
es 399.
ng 344. 399.
nt emot 45.
än 336.
i 336.
r 336.
63. 394.
efter fadrens död 27.
nde til döds 359.
dödas siälar 211.
närmast 38.
ämnat 379.
tilstånd 394.
63.
e 64.
63. 64.
het 63.
69.

blifwer döf 69.
Döfhet 69.
Döljer 327.
Döljes 266. 327.
Döljande 327.
Döljare 266. 327.
Dömer 72.
Dön 139.
Dön förordsakas 139.
förordsakar dön 139.
längsamt eller kort dön 62.
hastigt dön 296.
flyger fram med dön 296.
Dönande 139.
Dönar 139.
Dönar hastigt 62.
Döns giörande 139.
Döpare 37.
Döpelse 37. 312.
Döper 37. 312.
Döpes 37. 312.
Dör 63.
Dörr 250. 406.
som ingen dörr har 406.
Dörrgäte 250. 272. 273.
Dörrträ 272. 273.
Dörra-wrå 250.
Dörra wård 250.

E.

ED vid. Swordom
Edebuk 160.
giör ed 415.
fordrar ed 415.
af den ingen ed fordras 415.
Eder 377.
Een 38.
af een 38.
Een skog 38.
Efter 221. 131.
Efter önskan 222.
gifwer efter 221.

lagar til at gee efter 221.
blir efter 130.
Efterbörd 175.
Efterföljare 340.
Efterföljes 236.
Eftergifwelse 221.
böijes til eftergift 221.
Eftergående 237.
Efterhamlar 88.
Efterhamlande 88.
Efterlack 268. 341.
Efterlefwor 311.
Efterläter 327.
Efterlätes 327.
Efterlängtas 105. 123.
Eftermiddag 73.
Eftermältid 105.
Eftersinnar 6.
Efterspanas med luchtande 241.
Efterspaning 84.
Efterst 131.
Eftersträfwar 93.
Eftersträfwes 93.
fäfängt eftersträfwande 119.
Efterstås girigt 3.
Eftersökiande 80.
Egen 245.
Egendom 245.
Egenskap 215. 245.
som äger någon egenskap 231.
Ehuruwäl 73.
Ek 370.
af ek 370.
Ekskog 370.
Ekorn 247.
Ekornbo 390.
Elak sucht 65.
Eld 301. 411. 413.
Eld som gnides utur trå 155.
bläser up eld med pust 185.
hemlig eld 168.
stock-eld 240.
slår up eld med flinta 125.
wäd eld 255.
Eldföre 390. 391.

Eldgaffel 103.
blir eldfängt 252.
är eldfängt 364.
Eldkähl 103.
Eldſtad 387.
Eleſant 74.
Element 74.
Elf 134. 166.
kymmene elf 166.
Elg 106.
Elgeråds 113.
Elieſt 210.
Eller 74. 367. 409.
Ellofte 453.
Ellofwa 452.
Emedan 53. 79.
Emot 354. 419.
En 452.
En och en 453.
En och hwar 127.
En i ſönder 453.
Endaſt 4.
Endiwia 327.
Endrächteliga 453.
Endrächtig 453.
Endrächtighet 453.
Enfaldig 453.
Enfaldighet 453.
Enfaldeligen 453.
Engelört 33.
Enhet 447.
Enhändt 144.
Enhörning 453.
Enſam 453.
Enſamt 453.
Enſinnig 127.
Enſinnighet 143.
Enſlighet 453.
i enſliahet 453.
Enſtändighet 453.
Enſtändigt 453.
Enthera 133.
Enträten 453.
Enträtenhet 453.
Enwijs 453.
Enwijshet 453.
Endgd 344.
Erſättning 256.
Eſping 417.
blifwer ett 447.
Etterblemma 292.
Etternäſla 305.
Etthundrade ſin 338.
Ewangelium 80.
Ewangeliſt 80.
Ewangeliſt 80.
Ewig 123.
Ewighet 123.
til ewig tid 123.
Ewinnerlig 123.
Ewinnerligen 123.
Ewärdelig 4.
Exempel 29.

F.

Fabel 128.
Fadder 62. 68.
Fader 368.
Faderbroder 339.
Faderlig 125.
Faderlös 125. 248.
giör faderlös 248.
Faders ſyſters 376.
Fager 41. 99. 428.
Fahl 6
häller fahlt 222
hälles fahlt 222
Fahra 96. 400. 406
föres i fahra 96
råkar i fahra 96.
utan fahra 406.
Fahrlig 45. 406.
Fahrligen 406.
Fahrlighet 406.
Falck 188. 284.
Falckar på 382.
then ſom falckar ut / eller upp 41.
Faldig 333.
Fall 109. 174. 219. 293.
uten fall 174.
Fallande 174.
Fallande ſot 19. 64. 174.
Fallande tilſtånd 174.
intet fallande 174.
intet fallande tilſtånd 174.
Faller 19. 174. 292. 293.
then ſom faller 174.
then ſom intet faller 19.
båter falla 292. 293.
ſom intet kan falla 293.
Faller i bråt 64.
Faller i linda 152. 249.
Faller i ſinnet 134.
Faller omkull 58.
Faller ifrån 198.
Faller ned afſkakning 417.
Falles 174
Fallaſka 237.
Falſk / vid. bedrägelig
Falſk tanka 77.
Falſkeligen 271.
Falſkhet 271.
Famlar 108.
Famlar efter 82.
Famlar med händren 58.
Famlande 108.
Famn 99. 260. 362.
måter med famn 362.
måtes med famn 362.
Famnar 362.
Famnfull 260. 362.
Famntag 85.
Famntagande 362.
Famntager/tager i famn 85. 362.
Famnteges 85. 362.
ſom gärna famntaaes 85.
ſom intet blir famntagen 85.
Famntals 362.
Fana 81. 188.
ſom bär fana 188.
Fara / färdas 210.
Far haſtigt fram 195.

Far: haſtigt fin kos 190.
Far illa af kiöld och wäta 323.
Far med båt 426.
Far med ſwek 437.
Far wilſe 78. 80. 89.
ſom intet far wilſe 80.
ſom ei far bort 178.
Fareld 61.
tånder fareld 61.
Farfader 126.
Farfarsfader 400.
Farfarsmor 2.
Fargalt 34.
Farkoſt / Fartyg 83. 292. 7.
Farmor 80. 126.
Farſkott 45.
Faſelig 136.
Faſeligen 136.
Faſt 131. 155. 195. 280. 402. 408. 409.
alleſtädes faſt 402.
blifwer faſt 155.
intet wäl faſt 98.
ſom giör faſt 155.
ſom båller faſt 155.
ſtår faſt 155.
Faſt in 409.
Faſtland 205.
Faſta 250.
Faſtande 250. 363.
man faſtar 250.
ſom ei faſtar 250.
Faſtelag 250.
Faſthet 195. 408.
Faſtlödar 136.
Faſtnande 319. 373.
ei faſtnande 319.
Faſtnar 319. 373.
Faſtnar i gyttian 185.
Faſtnar wid 368.
ſom intet faſtnar 373.
låter faſtna 373.
låtes faſtna 373.
Fat 83. 176. 285. 420.
Fatan 88. 329.
utan fatan 88. 329.
ſom har fatan 329.
Fattande 144. 145.
tager fatt 144.
tages fatt 144.
Fattar 144.
Fattar mod 313.
Fattar i med tåndren 91.
Fattig 164. 304. 410.
blijr fattig 96. 164.
giör fattig 164.
Fattigdom 299. 410. 164.
Fattigt 164. 410. 416.
Feg 294.
Fel 78. 109. 254. 294. 411. 414. 429. 439.
uten fel 429. 439.
Felachtighet 294.
Felachteligen 294. 439.
Felar 78. 87. 294. 411. 412.
Felar om wägen 89.
ſom felar 294.
ſom ei felar 294.
låter fela 294.
låtes felä 294.
Felande 89. 411.
Fem 434.
Fem och fem 435.
Fem år gammal 435.
tingu fem 434.
trettijo fem 434.
forattijo fem 435.
Femfaldig 435.
Femfingers gräs 356. 435.
Femgångor 435.
Fem gångor tuſende 435.
Femhundrade 435.
Femhundrade en 453.
Femhundrade ſex 70.
Femhundrade ſiu 338.
Femkäfftig 435.
Femte 434.
til thet femte 435.
tingunde femte 434.
trettijonde femte 435.
Femtijo 435.
Femtijo en 457.
Femtijo andra 384.
Femtijo tre 48.
Femtijo fem 435.
Femtijo ſex 70.
Femtijo ſiu 338.
Femtijo otta 21.
Femtijo nije 446.
Femtijonde 435.
Femtijonde andra 42.
Femtijonde femte 435.
Femtijonde ottonde 22.
Femtonde 434.
Fena 401.
Fenor 75. 80.
Fet 186. 303.
blijr fet 54. 186.
giör fet 186.
Felachtig 68.
Fetma 186.
Fett 110. 303.
Fieder 110. 166.
ſtor fieder 355.
Fiedrad 355.
låter utryckia fiedrar 167.
plockar ut fiedrar 167.
utan fiedrar 167.
Fiende 431.
Fiendtlig 431.
Fiendtlighet 431.
Fierde 230.
til thet fierde 230.
Fierdedelsmil 230. 440.
Fiſl. grädda 64. 81. 204. 365.
Fiſl / et wärcktyg 81.
Fijlande 81.
Fijlar 81.
Fijlas 81.
Fijlfras 29.
Fijn 102. 272.
blijr fijn 101. 272.
Fijnhet 102. 272.
Fijnt 273.
Fijra högtijd 135.

Fiſras 135.
Fiſs 273.
Fiſsande 273.
Fiſsare 273.
Fiſser 273
Fiſt 115.
Fimberſtäng' 4
  ſätter fimberſtäng på ſlädan 4.
Fimberſtängs widia 331.
Finger 351.
  främſta finger 239.
  långſta finger 278.
Fingergräs 394.
Fingerhanſk 351.
Fingerkrok 351.
Fingerknogar 322.
Fingerända 121. 228.
Fingrande 351.
Fingrar 351.
  ſom har fingrar 351.
  utan fingrar 351.
Fingras 351.
  kommer wid med fingret 121.
  läcke-fingret 233.
  röres med fingret 121.
  twinnar med fingren 289.
Finland 357.
Finne 317.
Finner 193.
Finnes 193.
  kan finnas 193.
Finſt 317.
Finſka 357
Fiordgammal 220.
  i fiord 220.
Fiorton 229.
  then fiortonde 230.
Fiſt 25.
  blötfiſt 184.
  leker ſom fiſt 68.
  liten fiſt 26.
  lutlagd fiſt 184.
  ſmå fiſt 68.
  ſom intet hafr fiſt 26.
Fiſkar 25.
Fiſkar med häf 188.
  man fiſkar 25.
Fiſkare 25. 26. 81.
Fiſkare under fötterna 81.
Fiſkbeen 319.
Fiſkblåſa 68.
Fiſkerij 26.
Fiſkgeel 153.
Fiſkhåf 188.
Fiſkiek 67.
Fiſkliſt 53.
Fiſkmiölcka 237. 204.
Fiſkmåſa 193.
  ſtor fiſkmåſa 230.
Fiſkrijk 26.
Fiſkrijkom 26.
Fiſkråk 387.
Fiſſamp 356.
Fiſſunge 289.
Fiäll 109.
Fiällas 108. 284.
Fiällig 108. 284.
Fiällot 113.
Fiäder vid. ſieder
Fiäll 357.
Fiällande 357.
Fiällar 357.
Fiällas 357.
Fiällſom 403.
Fiärd 14.
Fiärt 273.
Fiärtande 273.
Fiärtar 273.
Fiärtare 273.
Fiäs 91. 119. 378.
Fiäſar 89. 181. 295. 378.
Fiäſas 119.
Fiättrar under ſlädan 152.
Fiättror 128.
Flacka ſnara 171.
Fladdrande i wädret 189.
Fladdrar 193.
Fladdrar i wädret 189.
Flagga 434.
Flanckar 234.
Flanckas 234.
Flarn 20 218.
Flarnar 20. 288.
  läter flarna 288.
Flarnas 288.
Flaſka 81.
  trä flaſka 181.
Flat hand 142.
Flathet 99.
Flatlus 330.
Flenſkallat 106.
Flicka 274. 399.
Fliſk 189.
Flinta 188. 274.
Flit 3. 90. 439.
Flitig 3. 90. 403. 436. 439.
  med flit 432.
Flitteligen 436. 439.
Flockenblommal 56.
Flod 134. 166. 440.
Fluga 144.
  ja fluga 391.
Flugſwamp 144.
Flundra 29. 202.
Fly 119.
  gungar ſom fly 119
Flychtig 119.
Flycht 182. 150.
Flychtig 33. 60. 113.
Flychting 150.
Flychtning 60.
Flygande 182.
Flygande förbi 190. 442.
Flygande orm 183.
Flyger 144. 181.
  man flyger 182.
  driſwes til at flyga 182.
  haſtigt flygande 345.
  lagar at flyga 182.
Flyger haſtigt 345.
  damb flyger 394.
Flyges 182.
Fyr 33. 150.
Flyr undan 274.

man

ın flyr 250.
n flyr 250.
ande 429. 444.
jr flytande 355.
ır flytande 355.
et flytande 444.
er flyta 443.
r 443.
r ofwanpå 45.
er 342.
a flyttar 342.
rs 342.
ande 342.
r 241.
de 241.
241.
ler på at flå 241.
241.
: flådd 241.
nde 100.
irt fläsande 442.
: 99. 100. 114. 185.
: : swårt 442.
303.
rjande med flåt 303.
läsa 299.
177.
ır öfwer 177.
g 303.
r flättig 303.
: intet är flättig 303.
gt 303.
ar 104. 193.
lar med wingarna 51.
ande med wingarne 51.
es 104.
es af wäder 185.
276.
fläck om wåhren 264.
a fläckar 276.
as 276.
g 276.
fläckugt 276.
mus 224. 451.
trå 380.

Fläft 81.
Flåtar 257.
Flåtas 257.
Flödwatn 254.
Flöte 204.
Fnas 265. 163. 237. 369.
utan fnas 265.
Fnasas 237
låter fnasas 237.
Fnasig 163. 369.
blir fnasig 237.
Fnysande 65.
Fnyser 65.
Fnöske 374.
Focka 79.
Fockſegel 81.
Foder för hästar och boskap 306.
samlar foder 306.
utan foder 306.
täcker efter foder 110.
Fogar tilsamman 187. 447.
Fogas tilsamman 187.
Fogdekarl 306.
arbetsfogde 377.
Fogel 188.
liten fogel 188.
små fogel 167.
Fogelfångiare 188.
Fogelkatska 13.
Fogellek 348.
Fogelnäbb 236.
Fogelsnara 432.
Fogelsång 441.
Fogelärt 388.
Fohr på åkren 407.
Folck 31. 300. 422.
arfwedels folck 269.
blånning i folcket 336.
Folckrik 31. 412.
Forcka 283.
flöter med forcka 283.
Fordom 220.
som warit fordom 220.
Fordrar 54.
Fordrar ed 415.
af den ingen ed fordras 415.
Fors 54.
Fort 189. 271. 235. 405. (423.
Fortare 271.
halfgångit foster 290.
Fosterbarn 38.
Foster-fader 38. 75.
Foster-moder 75.
Fot 46. 50. 128.
hund-eller katt-fot. 142.
som har fot 128.
kraſſar med foten 142.
kraſſas med foten 142.
til fots 129.
Fotapall 13. 129.
Fotblad 128.
Fotfolck 128.
Fotgångare 128.
Fotkyl 147. 152.
Fotlös 46.
Fotqwarn 128.
Fotspår 131.
Fotwrist 128. 232.
Fotwåg 128.
Fracht 81. 444.
Fradga 45. 407.
full med fradga 408.
Fradgas 407. 408.
låter fradgas 408.
låtes fradgas 408.
Fram 72.
bakfram 73.
bär fram 72.
som bär fram 72.
går fram 72.
längre fram 72.
Frambäres 72.
Framdel 78.
hastig framfart 288.
Framsofig 254.
Framsofig i tal 385.
Framförbi 78.
Framgång 78.
Framhämtar 73.

Framhämtas 73.
Fram ifrån 78.
Framkast 153.
Framkrypande 50.
Framleden 410.
Framseget 79.
Framskutande 292.
Framslawin 79.
Framsteg 72.
Framstigande 72.
Framställer 73.
Framsäd 153.
Framsäijande 177.
Framsätter 73.
Framsättiande 73.
Framtänder 181.
Framwises 94.
Framät 72. 78.
Fransoser 115.
Fred / frid 304.
fär fred 304.
geer fred 304.
Fredag 269.
Fredrichshamn 425.
Frid / fred 304.
Fridsam 304.
Fridsamhet 304.
Fridsamliga 304.
intet friglord 416.
Frigifvelse 416.
Friherre 416.
Frihet 415.
Frikostig 317.
Frikostighet 317.
Frikostigt 317.
Frilla 128.
Frist 158. 289. 300.
Fristad 416.
Fritt 125. 415.
Friwillig 416.
Frij 54. 59. 125. 412. 415.
Frij för böter 325.
Frij för löß 375.
Frij för plundring 321.
giör frij 415.
som giör frij 264.
tienstefolcks frijdagar 323.
Frijar 53.
Frijare 54.
Frijas 53. 54.
Frijerij 54.
From 104. 173. 407.
Fromhet 104. 173. 407.
utan fromma 145.
Frost 68. 251.
af frost 23.
lindrig frost 23.
sammandragen af frost 23.
thet som är utan frost 86.
Frostbiten 86.
Frysten tager 86.
Fru 81.
Frucht 97.
Fruchtan 266.
utan fruchtan 66.
Fruchtar 266.
som fruchtar 267.
Fruchtas 266.
Fruchtbar 324.
Fruchtsam 97. 324.
Frukost 360.
Frukosterande 360.
Frukosterar / äter frukost 360.
Frukosteres / ätes frukost 360.
Frusen 437.
Frusen af kiöld och wåta 323.
Frijs 437.
sammanfrysande 130.
Frysser 255.
Frysser smått 23.
Frysser til 166
Frysser til ijs 130.
thet frysser på 251.
låter frysa 166. 255.
lätes frysa 166. 255.
Fränwarande 40.
Fräta 437.
Fräterij 450.
Frälsar 415.
Frälsare 416.
Frälses 415.
Frälsning 416.
Främling 228.
Främmande 150. 402. 430.
Främmande land 410.
blijr främmande 250. 430.
häller för främmande 250.
hälles främmande 250. 430.
ställer mig främmande 430.
Främmande åthäfwor 431.
Främmandt 250.
Främmandt lijnne 431.
Främsta finger 239.
Från 162. 286.
Från lucht 162.
Frände 174.
Fräsande 383. 65.
Fräsande af ondska 294.
wåtskans fräsande 292.
Fräser 65. 292.
Fräser af ondska 294. 383.
Fräser af stinn 224.
Frästar 44. 162.
Frästar på 44.
Frästare 163.
Frästas 162.
Frästelse 44. 162.
Fräter 363.
Frätes 363.
Frögd 308. 309.
ropar af frögd 308.
Frögdar 124.
Frögdas 308.
man frögdas 308.
Frögderop 309.
Frö 140. 341.
Frös afrifwes 313.
Frökuoppen på linet 60.
Fucht som är elak 65.
Fuchtar 37.
Fuchtas 37.
Fuchtig 64. 240.
Ful 316.
blir ful 316.
giör ful 316.
giöres

giöres ful 316.
Fulfoster 47.
Fulhet 316.
Full 376.
Full med bås / strå 52. 252.
Full med rimfrost 96.
Full med stök 49.
Full med wägglöß 194.
blir full 399.
Fullbordar 376.
Fulleligen 165.
Fuller 137.
som fullgiör 377.
Fullgången 376.
Fullhet 165.
liggiande fullkläd 164.
Fullkomlig 376.
Fullkomligen 376.
Fullkomligen sant 387.
Fullkomlighet 376.
Fullkomligt 73.
Fullkomnas 376.
Fullmächtig 12.
til fullo 165.
Fult 318.
Furu 108.
af furu 108.
liten furu 108.
Furulik gran 108. 35.
Furulik tall 135.
Furuskog 108.
Fyllelse offer 377.
Fyller 137. 165. 376. 399.
Fyller med strå 265.
som fyller 376.
Fyllerij 137. 450.
Fylles 376.
som intet kan fyllas 377.
Fyllhund 137.
Fylnad 165. 399.
Fyra 229.
Fyra och tiugu 34. 229.
, och trettijo 229.
, och fyratijo 229.
, och femtio 229.
, och sextio 229.
, och siuttio 229.
, och ottatijo 229.
Fyra års gammal 230.
Fyrafaldig 230.
Fyrafaldt 230.
Fyra gångor 230.
Fyrahundrade twå 43.
Fyrahundrade fyra 230.
Fyraslags 230.
Fyratijo 230.
Fyratijo en 452.
Fyratijo tre 48.
Fyratijo fem 435.
Fyratijo sex 70.
Fyratijo siu 338.
Fyratijo otta 21.
Fyratijo nije 446.
Fyratijonde 48.
Fyratijonde första 453.
Fyratijonde andra 42. 384.
Fyratijonde femte 436. 435.
Fyrkantig 230.
Fyrskaft 384.
löper i fyrspräng 238.
Fående 323.
Fåfång 395. 397.
Fåfång menniskia 116.
Fåfång storbet 136.
är fåfång 116.
Fåfånga 111. 395.
Fåfångas 395.
Fåfångelig 12.
Fåfångeligen 395. 397.
Fåfångelighet 395.
Fåfångt 172. 395.
Fåfångt efterstråfwande 119.
Fåfångt tal 192. 298.
giör fåfångt 395.
har fåfångt för sig 116.
talar fåfångt 108. 298.
Fåkunnig 16. 213.
blifwer fåkunnig 398.
Fåkunnighet 398. 213.
Fåkunnigt 213.
Fåle / fole 418.
et års gammal fåle 334.
Fåll / klädesfåll 67. 185. 242. (257. 282.
Fållande 257.
Fållar 185. 249. 257.
som fållar 257.
Fållas 257.
Fållar / gårdar fålla 373.
Fålla gårdas 373.
Fållning / fållans gårdande 373.
Fånas 248.
man fånas 248.
Fåne 284. 420.
Fånge 81.
håller fången 81.
tager fången 81.
Fånges 81.
Fångenskap 81.
Fånghus 81.
Fångremar 414.
Fånig 107. 248. 383. 385. (386.
Fånigt tal 109.
bär mig fånigt åt 107.
Får / bekommer 323.
Får fatt 323. 371.
som får fatt 371.
som intet kan få 324.
Får helsa 259. 385.
Får hufwa på 113.
Får hugg 206.
Får intet neder 206.
Får man 224.
Får medlidande 359.
Får namn 233.
Får nog 165.
Får paß 261.
Får remar 226.
Får ring 351.
Får skägg 260.
Får slag 86.
Får sära fötter 341.
Får wingar 342.
Får 173.

Färaherde, 173.
Färahus 35.
Färck 374.
Färckande 373.
Färckar 373.
Färckas 373.
Färkätta 35.
Färstins fäll 20.
Fäs, bekommes 323.
som fäs 323.
Fäs satt 323. 371.
Fäwitt 398.
Fäwittfa 398.
Fäwittfligen 398.
Fä 227.
Fäachtig 271.
Fächtar i wädret 188.
Fäfälla 373.
Fägnad 213.
Fägnande 122.
Fägnar 122.
Fägnas 122.
Fägring 41.
Fägrings wisande 51.
Fägård 373.
Fähus 176. 227. 246. 273.
intet fäld 19
Fäll 314.
färstins fäll 20.
Fälla för willdiur 158. 192.
Fällande 19. 293.
Fäller 18. 292.
Fäller ofta 18.
Fäller priset 87.
som fäller 293.
Fälles 18. 293.
Fälles dräppewis 383.
Fält / slättemark 14.
Fältherre 352.
Fändrick 18 188.
Fänge 323.
Fängelse 81. 386.
i fängelse 155.
Fängslas 81.
Färdas 206.
Färdig 6. 310. 311. 372. (413. 438.
Färdig lagande 350.
giör färdig 413.
intet färdig giord 413.
lagas färdig 350.
Färdigt 438.
Färg 36.
gohl färg 148.
röd färg 289.
tager emot färg 253.
Färga 253.
Färgad 36.
Färgande 253.
Färgar 252.
Färgar gohlt 148.
Färgare 253. 351. 407.
Färgas 252.
Färgor 202.
Färja 198.
Färst 240. 309. 394.
blifwer färst 394.
giör färst 394.
Färst strömming 84.
Färsthet 394.
Färstnar 394.
Färstöhl 128.
Fästa / båtfästa 270.
Fästande 373. 155.
Fästande med stickor 380.
Fäste / borg 128.
Fäste / fasthet 408.
Fästeman 351.
Fästepenning 270.
Fäster / städsar 270.
Fäster 195. 409. 155.
Fäster med stickor 380.
Fäster med wide 254.
som fäster 380.
intet fäst 155.
Fästes 155. 195. 409.
Fästes med wide 254.
Fästes wid 155.
Föda 317.
Född efter fadrens död 27.
Född i ondom tid 93.
otidigt född 151.
intet född 363.
Födelse / födsel 362.
Födelse märcke 197.
ny födelse 406.
otidig födelse 197.
Föder barn 323. 343. 362.
Föder misfödsel 197.
som föder barn 362.
Föder / närer 24. 252. 305. (317. 363.
Födes / närs 24. 252. 305. (317.
som födes med dricka 139.
barn födes 323. 362. 343.
barna föderska 362.
Föhie 332. 381.
otienligt til föhre 332.
Föl 418.
Fölar 418.
Följande 340.
Följe 237. 340.
utan följe 340.
Följer 24. 323. 340.
Följes 323. 340.
Följeslage 324. 340. 383.
Fönster 2. 122.
stiul öfwer fönster 170.
För / förskull 375. 418. 445.
För roskull 358.
För tu stöt 168.
Föra låter 425 430.
Föracht 176. 450.
Förachtar 172. 175. 450.
Förachtare 175.
Förachtas 41. 175. 450.
intet förachteligt 176.
häller förachteligit 128.
hälles förachteligit 128.
Förande 324.
Förare 430.
Förargar 251.
som förargar 251.
Förargas 251.

Förargeligen 251.
Förargelſe 49. 251.
tager förargelſe 251.
Förbannande 160. 330.
bliſwer förbannad 300.
intet förbannad 160.
Förbannar 160. 330.
Förbannare 330.
Förbannas 160.
Förbannelſe 160.
Förbarmar 11.
Förbarmas 11.
Förbij 243 347.
flygande förbij 442.
går haſtigt förbij 347.
haſtig förbigång 347.
Förbiuder 153.
ſom förbiuder 153.
Förblindar 349. 93.
Förblindas 93.
Förbräckes 288.
Förbrännes af torcka 284.
Förbränning 89.
Förbund 153.
Förbund 187.
Förbundsbroder 187.
Förbättrar 259.
Förbögel 311.
Förbön 79.
Fördel 78.
Fördelning 78.
Fördenſtull 342.
tids fördrif 115.
Fördrifwande 93.
Fördrifware 282.
Fördriſwer 93. 281.
ſom fördriſwer 93.
Fördriſwes 282. 93.
Fördriſtande 384.
Fördriſtar 313. 384. 404.
Fördråppar 363.
Fördröfelſe 436.
Fördröjer vid. dröjer
Fördubblande 151.
Fördubblas 150.
Fördubbling 150.
Förduncklar 97.
Förduncklas 392.
Fördårf 39. 82. 111. 113.
(268. 395. 300.
bliſwer fördårſwad 395.
Fördårſwande 300.
Fördårſwar 82. 96 111.
(300. 395. 377.
Fördårſware 300. 395.
Fördårſwas 82. 96 300.
(377. 395.
Fördårſwelig 39.
Fördårſweligt tilſtånd 395.
Fördöljande 327.
Fördöljer 327.
Fördöljes 327.
Före 78.
Förebild 78.
Förebod 2.
Förebodar 2.
Förebodes 2.
Förebodning 2.
Förebråelſe 16.
ſtändig förebråelſe 381.
Förebrår 2. 16. 348.
ſom altid förebrår 382.
Förebräs 348.
olyckan förebräs 272.
Förebår bätſthet 38.
Förekaſtar 355.
Förekommande 76.
Förekommer 76.
Förekommes 76.
Förenande 349.
Förenar 447.
ſom förenar 447.
Förenas 447.
ſom intet kan förenas 447.
Förening 447.
Förer 133. 323. 430.
ſom förer 324.
Förer bort 430.
ſom förer bort 430.
Förer i willfarelſe 80.
ſom förer i willfarelſe 80.
Föres 323.
Föres bort 430.
Föres i fahra 96.
Föres i willfarelſe 80.
Föreſer 72.
Föreſer med fremar 226.
Föreſpås 76.
intet föreſpånd 413.
Föreſpännande 413.
Föreſtående 73.
Föreſtändare 73.
Föreſtår 73.
Föreſtäller andras feder 71.
Företagande 66. 72.
Företager 72.
tänckер at företaga 7.
Företal 79.
Förewänning 41. 79.
Förfall 332.
Förefaller 84.
Förfalnar 189.
Förfäder 79.
Förföljande 410.
Förföljare 2. 410.
Förföljelſe 2. 410.
Förföljer 2. 410.
Förföljes 2. 410.
Förförer vid. bedrager
Förförare 103.
Förgift 222.
ſtorcknar af förgift 222.
utan förgift 222.
Förgiftande 222.
Förgiftar 222.
Förgiftare 222.
Förgiftas 222.
Förgiftig 222.
Förgiftigt 222.
Förgiör 38. 111. 212. 359.
(377.
ſom förgiör 377.
Förgiörande 377.
Förgiöres 111. 359 377.
Förgyllande 60.

Förgyller 60.
Förgylles 60.
Förgås 38. 111. 395.
Förgåfwes 358.
Förgängelig 39. 304.
Förgängelighet 39.
Förgängelſe 304. 395.
Förachtelig 3. 16.
Förhinder 79. 84. 95. 97.
Förhindrande 79.
Förhindrar 79. 84. 436.
Förhindras 79.
Förhnd 79.
Förhus 79.
Förhållande 272. 436.
bliſwer förhållen 272. 436.
Förhåller 272. 436.
ſom förhåller 272.
Förhålles 436.
Förhärdande 249.
Förhärdar 249.
ſom förhärdar 249.
Förhärdas 249.
Förhärdelſe 249.
intet förhög 449.
Förhögning 52.
Förhöjare 52.
Förhöjes 449.
Förhör 69. 195. 396.
Förhörande 195.
Förhörare 69.
Förhörer 68. 194.
then ſom förhörer 69. 195.
Förhörer ofta 194.
Förhöres 68. 194.
Förifrar nig 157.
Förkaſtad 98.
Förkaſtar 119.
Förkaſtar altjämt 382.
Förkaſtas 119.
bliſwer förkaſtad 438.
Förkiuſar 432. 438.
Förkiuſare/ ſom förkiuſar 438.
Förkiuſning 432. 438.
Förklarad 159.
Förklarar 159. 339.
Förklaras 159. 339.
Förklaring 159.
Förklenar 87.
Förklenas 87.
Förkläde 79. 151.
Förkofrar 119.
Förkroßas 219.
Förkroßning 319.
Förkunnande 124. 136.
Förkunnar 124. 135.
Förkunnes 68. 124.
intet förkyld 255.
Förkyler mig 255.
Förkyles 255.
Förkylning 255.
i förledit år 220.
Förlikar 353.
Förlikare 353.
Förlikes 353.
Förliklig 353.
Förlikligen 353.
Förlikning 353.
Förlorande 39.
Förloßar 161.
Förloßare 266.
Förloßas 266.
Förloßning 161. 266.
Förlustande 124.
Förlåt 79.
Förlåtare 9.
Förlåtelſe 9.
Förläter 9.
Förlängande 129. 280.
Förlänger 129. 280.
Förlänges 129.
ſom förlänger 280.
Förlöſer 266.
Förman 79.
Förmanar 205.
Förmanas 205.
Förmehrar 76. 289.
Förmehrare 76.
Förmehres 76. 289.
Förminſtar 421.
ſom förminſtar 421.
Förminſkas 61.
Förminſkning 421.
Förmodar 385.
Förmodas 385.
Förmyndare 73. 78. 108.
Förmyndareſkap 73. 108.
Förmående 443.
Förmåga 130.
har förmåga 360.
Förmån 78.
Förmån i ſaligheten 79.
Förmår 443. 130. 154. 165. (215. 296. 354.
Förmås at ligga 202.
har mig förmått åt 126.
Förmögen 17. 28. 281. (231. 416.
Förmögenhet 231. 416.
Förmörckande 277.
Förmörckar 277.
Förmörckas 277.
Förmörkelſe 277.
Förnedrande 7.
intet förnedrad 7.
Förnedrar 7.
Förnedras 7.
Förnekelſe 85.
Förnekar vid. neka
Förnekes 153.
Förnuft 182. 213. 384. 451.
Förnuftig 132. 384. 451.
Förnuftigt 132.
Förnyar 405.
bliſwer förnyad 405.
Förnyare 405.
Förnyas 405.
Förnyelſe 405.
Förnäm 121.
Förnämlig 403.
Förnämligaſt 403.
Förnögd 399.
är förnögd 399.
Förnöjer 115. 399.
Förnöjes 115.

Förnöiligen 399.
Förnöilighet 399.
Förnötes lätteligen 92.
Förordnaare 333.
Förordnar 333.
Förordnare 333.
Förordnas 333.
Förordning 12. 333.
Förordſakar pruſkning then ſom förordſakar ryſning 5. 47.
Förordſakar törſt 129.
Förqwäſning 391.
Förqwäſwer 391.
Förqwäſwes 391.
Förr 76.
Förrig 76.
bliſwer förringad 115.
Förringas 87. 115.
Förrotnelſe 209.
Förråd 416.
Förrådare 271.
Förſamling 159. 340.
Förſeglar 169. 194.
Förſeglas 170. 194.
Förſichteligen 384.
Förſichtig 384.
Förſichtighet 384.
Förſichtigt 384.
Förſilfrar 109.
Förſilfras 109.
Förſkantz 79.
Förſkingrande 85.
Förſkingrar 85. 128.
Förſkingras 84. 128.
Förſkiuter 119.
Förſkiutes 119.
Förſträckelig 40. 105.
Förſträckelighet 105.
Förſträckeligen 40. 105.
Förſträckelſe 105. 416.
ſpritter up af förſträckelſe 416.
Förſträcker 40. 105. 266.
Förſträckes 23. 105. 106. (266.
Förſträckt 267.
bliſwer förſträckt 23. 40. (106.
Förſträcker med rop haſtig förſträckelſe 23. 416.
Förſtälnar 172.
Förſlag på giftermål 224.
Förſlagen 353.
Förſlår 279.
Förſlöſer 111.
Förſlöſes 111.
Förſmächtar 106. 277.
Förſmädare 276.
Förſmädelſe 276.
Förſmäder 101. 276.
Förſmädes 101. 276.
Förſonar 353.
Förſonare 183. 353.
Förſonas 183. 353.
Förſoning 183. 353.
Förſonlig 183.
Förſpiller 82.
Förſpillning 82.
Förſt 76.
Förſt ſedan 17.
då förſt 419.
til det förſta 76.
Förſta föräldrar 79.
Förſtad 78. 84.
Förſte 316.
Förſtendöme 316.
Förſtföd 78.
Förſtfödſlorätt 78.
Förſtling 6. 405.
Förſtoppelſe 402.
Förſtugu 283.
utbygd förſtugu 349.
Förſtånd 16. 132. 451.
Förſtändig 132. 380. 430. (451.
Förſtändigt 132. 380. 430. (451.
Förſtår 450.
Förſtås 367. 450.
Förſtälles mig 71. 377.
Förſtälles 377.
Förſtällning 71.
Förſtörande 96.
Förſtörare 96. 128.
bliſwer förſtörd 58.
Förſtörer 58. 85. 96. 128.
ſom förſtörer 85.
ſom intet förſtörer 96.
Förſtöres 58. 85. 96. 128.
Förſtöring 58. 85. 96.
Förſummar 172.
Förſummelig 172.
Förſummelighet 172.
Förſummeligt 172.
Förſwagar 97. 115. 304.
Förſwagar ögonen 97.
Förſwagas 115.
Förſwar 73. 108.
utan förſwar 108.
Förſwarar 73. 108. 290. (389.
then ſom förſwarar 108.
Förſwarare 73.
Förſwaras 108. 389.
Förſwarlös 290.
Förſwarlöshet 290.
Förſwinner 304.
teckn til något förſwunnit (nit 359.
Förſyn 72.
Förſät 422.
ligger i förſät 422.
ſom ſtår i förſät 422.
ſtäller förſät 422.
ſtälles förſät 422.
Förſäkrar 141. 365. 407.
Förſäkras 407.
Förſäkring 407.
Förſök 44. 54.
Förſöker 44. 53.
Förſökes 44. 53.
Förtal 258. 260.
Förtalar 258. 260. 351.
Förtalare 258.
Förtales 258. 351.

Förtappas 39.
Förtappelſe 39.
Förtenar 382.
som förtenar 382.
Förtenas 382.
Förtening 382.
Förtienar 9.
then intet kan förtiena 10.
Förtienas 10.
Förtienſt 9.
utan förtienſt 10.
Förtient 10.
Förtrampar 369.
ſom förtrampar 369.
Förtrampning 369.
Förtret 90. 162. 213. 361. (400.
Förtretad 16.
Förtretande 252.
Förtretar 16. 162.
Förtretas 162 361.
Förtretelig 90. 252.
Förtrogen wän 395.
Förtror 404.
Förtros 404.
Förtryck 94. 351.
Förtryckande 351.
Förtryckare 94.
Förtrycker 94. 251. 351.
Förtryckes 94. 251. 282 351.
Förtryter 361.
ſom intet förtryter 361.
Förträllar 235.
Förträllas 235.
bliſwer genom andra förträllad 235.
Förtröſtan 396.
med förtröſtan 198.
Förtröſtar mig / ſig 404. 396.
man förtröſtar ſig 396.
ſom förtröſtar ſig 196.
Förtröſtning 198. 404.
ſom intet förtröttas 331.
Förtullas 390.
Förtwiſlan 77.
Förtwiſlar 77.
Förty 344.
Förtärande 61.
Förtärer 61.
ſom förtärer 61.
Förtäres 61.
förtares i drycksmål 357.
ſom förtäres 61.
ſom et kan förtäras 61.
Förtörnar 251. 388. 361. 431.
Förtörnas 251. 361. 431.
Föruudran 122.
Förundrar 122.
Förundrare 122.
Förutan 254.
Förwandlas 267.
Förwanſkning 267.
Förwar 369.
i förwar 369. 375.
bliſwer förwarad 336.
Förwarande 336.
Förwarar 334. 336.
Förwaras 336.
til at förwargs 369. 375.
Förwet 99.
Förweten 99.
Förwillande 437.
Förwillar 113. 437.
ſom förwillar 437.
Förwillas 113. 437.
Förwirrar 93.
Förwirrare 93.
Förwirres 93.
Förwirring 93.
Förwiſnande 169.
Förwiſnar 169. 171. 267. (359.
Förwiſning 171.
Förwitelſe 356.
Förwiter 355.
Förwites 356.
Förwägrar 153.
Föräldrar 414.
Föräldras 414.
Föräldrar. 242. 414.
förſta föräldrar 79.
Förändrar 220.
Förändras 300. 220.
Förändras i anſichte 220.
Förändring 221.
Förärar 171.
Förärare 171.
Föräres 171.
Förödes 61.
intet förödmiukad 238.
Föröker vid. öker
Förökare 76. 189.
Förökning 76. 189.
Föſer bort 348.
får ſåra fötter 341.
oſärdig i fötterne 301.
ſom inga fötter har tager til fötters 129. 46.

Ga.

Gadd 230. 279.
Gaffel 81.
Gaſwel 28. 263.
Gaſwelſtock 263.
Gaſwelwägg 268.
Gaſwel öpen 43.
Gagn 119.
Gagnar 119.
Gagnelig 119.
Galen 109. 113. 132. 213. (385. 414.
Galen giörande 113.
gidr galen 398.
gidr mig galen 113.
gjöres galen 398.
Galenſkap 113.
Galge 106.
Galgmat / galgriſtare 106.
Gall 204.
Galle 389.
Galle tilhörig 329.
ſom hör galle 329.

utan galle 329.
Galleja / Galeer 81.
Gallerwärck 93.
Galnas 107. 110. 284.
man galnas 110. 113.
Galra 47.
Galt ſom är ſnöpt 247.
Gem 29. 52.
Gamla Carleby 44.
Gammal 414.
Gammal man 400. 414.
Gammal utſliten ſko 149.
bliſwer gammal 414.
ſem är gammal 435.
ſiord gammal 210.
fyra år gammal 230.
giör gammal 414.
giöres gammal 414.
Gammalachtig 16.
Ganſka 329. 449.
Gap 162.
Gapande 8.
Gapar 8.
Garſware 36.
Gaſt 185.
Gata 39. 60. 371.
iſsgata 130.
Gatuhörn 47.
Gatulopp 60.
löper gatulopp 60.
Geer vid. giſwer
Geſwa 432.
Gemenſam 447.
Gemenſamligen 447.
något mer än gemen 44.
Gement 246.
Gement täcke 190.
General 352.
Genlind 25.
giſwer genlind 23. 25.
ropar at genlind giſwes 208.
ſom intet giſwer genlind 25.
Genom vid. igenom
Genom bref 159.
Genomlöpandes 179.
Genſtörtighet 403.
Genſtörtigt 403.
Dit, där gent emot 45.
Genwördig 451.
Genwördighet 451.
Get 67. 114. 444.
rödachtig get 391.
Getaram 428.
Geting 8. 231. 416.
Getingbo 8.
Gewähr 12.
Giſtman 410.
Giſt-åldrig 224
Giſte 224.
Giſtermål 224.
rådes til giſtermål 224.
giſwer giſtermåls förſlag 224.
Giſter mig 224.
Giſtes 224.
Giſtoman 224.
Giſtoåldrig 224.
Giſtmild 9.
Giſtmildhet 9.
Giſwande 9. 210.
Giſware 9. 171.
Giſwer 9.
» acht 10. 114. 419.
» dricka 136.
» efter 221.
» hand 144.
» heta 69.
» kraſter 152.
» lucht 85.
» til låns 127.
Giſwer mig 250.
» med 313.
» nog 165.
» oſta ſmåningom 9.
» ryſning 106.
» tilfälle at puſſa 114.
» winck 432.
» wägkoſt 80.
» ymnigt 210.
» öfwer 449.
then ſom intet giſwer 9.
Giſwes 9. 210.
Giſwes manne 114.
Gigeltand 386.
Gill 157.
Giller 324.
Giord af trä 141.
Giordande 445.
ſom giordar 445.
Giordas 445.
Giordt af tagel 134.
Girig 3.
intet girig 3.
Girigas 3.
Girighet 3.
Girigt 3.
eſterſtås girigt 3.
Gieß 156. 315.
Giſar 10. 11.
Giſar åt 16.
Giſas 10. 11.
thet giſas 11.
Giſl 318.
Giſlar 318.
Giſnar 14. 304.
Giſning 11. 16.
Giſtig 14.
Giutare 411.
Giuter 411.
Giuter ſmått 411.
Giutes 411.
Giutning 411.
Giädda vid. gädda
Giäld bagge 244.
Giäld oxe 328.
Giäld tupp 328.
Giällande / liudande 157.
Giällande / ſnöpande 63.
Giällare 63.
Giäller / ſnöper 63. 327.
Giälles 63.
Giöder vid. göder
Giöma 145. 200. 266. 334.

Giömande 52. 200.
Giömarej 50. 200. 334.
Giömer 51. 145. 200. 334.
Giömes 51. 52. 145. 200.
samlar at giömas 52.
Giömsel 266. 334.
Giör 130. 377. 409.
, arflös 248.
, buller 50.
, bäfwan 132.
, drucken 137.
, emot 3 8.
, en brodt 96.
, ed 415.
, fader och moderlös 248.
, fast 155.
, glad 122. 124.
, häpen 94.
, iholigt 248.
, knylig 142.
, kortt 200.
, lös 125. 193.
, mörckt 105.
, ondt 252.
, os 144.
, räkenskap 382.
, mig redo 350
, slapp 304.
, smätt 272.
, spe 276.
, större 76.
Giör sällsamt 62. 90.
, tilfyllest 376.
, tiden nöjsam 92.
, upror 32.
, wät 171.
, wärre 251.
Giörande 377.
Giörare 377.
läter smäningom giöra 377.
Giördel 444.
Giöres 301. 409.
Giöres lommande 139.
Giöres strumpen 142.
Giöres tunn 102.
Glad 124.
blifwer glad 122.
giör glad 122. 124.
giöres glad 122. 124.
Glada 44. 334.
Gladeligen 124. 309.
Glantz 155.
Glantzande 155.
Glantzar 155.
Glas 43.
af glas 43.
som ei har glas 43.
Glasbär 188.
Glasmöstare 43.
Glasögon 230.
Gles 90. 91. 132.
blifwer gles 90.
intet gles giord 90.
Gleshet 90. 130.
Glest 90. 132.
giör glest 90.
giöres glest 90.
Glesgiörande 90.
Glimmar 155.
Glosögd 100.
Glugg 2.
Glunt 225.
Glupande 109.
Glupar 109.
Glupsk 359.
Glädes 124.
Glädes öfwer ens olycka 272.
Glädie 122. 124.
Glädie öfwer ens ofärd 272.
springer af glädie 124.
Glädiefull 309.
Glädiemältid 148.
Gläffar 91. 107.
man gläffar 107.
Glöd 103.
brinnande glöd 97.
stekt på glöd 103.
karar glöden tilsamman 334.
wärma af glöd 97.
Glödande 391.
Glödgar 103.
Glödgar järn 240.
Glödhög 103.
Glömer 403.
Glömes 403.
Glömsk 216.
Glömska 216. 403.
läter blifwa glömt 403.
Gnag 41. 207.
Gnagande 28. 34.
Gnagar 28. 34. 41. 132. (139. 233.
then som gnagar 133.
Gnagare 28. 34. 140.
Gnages 28. 34. 132. 139. (233.
Gnagning 133. 140. 233.
Gnet 326.
Gnidande 239. 366.
Gnidande lät 442.
läter af gnidande 442.
Gniden eld af trä 155.
Gnider 106. 239. 366.
Gnides 106. 239. 366.
Gnislan 21. 120 159.
arghetz gnislan 160.
giör darrande med gnislan 376.
giör gnislan 264
som giör gnislan 264.
läter gnisla 21.
Gnislan af rö eller halm 21.
Gnislans giörande 264.
Gnislar 21. 120. 162. 264.
Gnislar med tänderne 159. (315. 383.
Gnislas 264.
Gnista 158.
Gnistar 158.
Gnolar 120.
Gnuggande 102.
Gnuggar 102.
Gnuggas 102.
Gny 46. 57.

Gny

Guy af ſtimm 334.
Guyr 103.
Guyſtande 103.
Guyſtar 103.
Gnäggiande 106.
retes til gnäggiande 105.
låter gnäggia 105.
Gnäggiar 105.
Gnäggiare 106.
Gnällande 438.
plägas til at gnälla 438.
twingas til at gnälla 438.
ſom twingas til at gnälla 438
Gnällare 438.
Gnäller 435.
God 11. 121. 182.
håller til goda 121.
Godhet 121.
bewiſar godhet 121.
Godt redſkap 172.
bemötes med godt 121.
Golf vid. gälf
Gom 360.
blemor i gomen 173.
Gombenet 360.
Goße 276. 281.
liten goße 281.
Graf 23. 92. 183.
Graſſlickel 275.
Graföl 265.
Gran 70.
Gran eller tallſtrunt 142.
af gran 70.
furulik gran 35. 108.
Granbark til kak 54.
koja af granbarck 282.
Grand 106. 158. 240. 265. (299. 300.
Grankott 70. 142.
Grann 51.
giör grann 51.
giöres grann 51.
Grannas 51.
ſätt at grannas 51.
Grannlåt 51. 99.
Granne 165. 221.
Grangwinna 165.
Granſtande 86.
Granſtär 86
Granſkog 52. 70.
Gredda vid. grädda
Grek 82.
Grekeland 82.
Gren 82. 250.
utan gren 250.
Grenig 82.
Grepa 88. 144.
utan grepa 88.
Grijp 82. 406.
Grijs 226. 283.
ſmackar ſom en grijs 226.
Grijſar 283.
Grima 206.
Grinande 125.
Grinar 125.
then ſom grinar 125.
Grind 427.
Griper 144.
Griper til 141.
Gripes 144.
Griſtig 91.
Groblad 305.
Groda 328.
Groſ 34. 132. 313. 360. 388.
Groſhet 132. 290 313. 360.
bondachtig groſhet 163.
Groſſand 191. 350.
Groſt 132.
talar groſt 313.
Groning 126.
Grop 64. 193. 197. 247.
Grop i tand 246.
Grop eller hål i ſten 191.
Grop ſom ſwäljer alt watn 66.
utan grop 193.
kaſtar i gropen 64.
kaſtas i gropen 64.
Gropig 193.
Gror 126.
ſom ei gror 127.
låter gro 126.
Grobrt 306.
mindre grobrt 17.
ugns gruſwa 185.
Grund 270. 312.
full med grund 312.
i grund 132.
lägger grund 7.
Grundande 270.
Grundar 270.
ſom grundar 270.
Grundas 270.
Grundſpråk 270.
Grundſten 7.
Grundwal 270.
Gruſ 350. 388.
Gruſig 350.
Gruta 74. 360
Gruta i mat 110.
Grutar mig 74.
Grutlös / utan gruta 360. 74.
Grym 16. 136. 398.
bliſwer grym 136.
Grymhet 136. 162.
Grymmeligen 136.
Grymt 398.
Grymtande 314.
Grymtar 314.
Gryn 82. 165.
Gryta 261.
ſom har gryta 261.
utan gryta 261.
Grytgintare 261.
Grå 90.
Gråbo 288.
Gråbo tilhörig 288.
Gråmar 90.
Gråſugga 212. 331.
Gråt 127. 168. 402.
upwäckes til gråt 127.
lagar at gråta 127.
plägar at gråta 402.
Gråtande 127.
Gråtare 127.
Gråter 127.

som gråter 127. 402.
Gråddа 64. 81. 204. 365.
Gråddad 167.
som gråddar 168.
Gråddat bröd på aftmörja 283.
Gråddat mos af rågmalt 208.
Gråsta 63.
Gråstande 63.
Gråfswin 29. 210.
Gråfwande 25.
Gråfware 25.
Gråfwer 24.
Gråfwer smått 25.
Gråfwer up 197.
Gråfwer uti 388.
Gråfwes 24.
Gråfwes småningom 25.
Gränd 60.
Gräntz 15. 207. 301.
som är wid gräntzen 15.
Gräs 318.
femfingers gräs 435.
hals gräs 184.
kartnagelsgräs 167.
pryder med gräs 318.
prydes med gräs 318.
flö-gräs 184.
snärie gräs 154.
utan gräs 318.
Gräsar 318.
topp på gräset 170.
Gräsgrön 318.
Gräshoppa 98.
Gräsmatk 318.
Gräsmånad 425.
Gräsig 318.
blifwer gräsig 318.
Grön 433.
altid grön 4.
Gröning 148.
Grönfiska 148.
Grönska 433.
Grönskas 433.
Gröper 193.
Gröpers giörande 193.
Gröpes 64.
Gröpyxa 374.
Gröt 116. 293. 358.
Gröt och wälling 215.
nyrägs-gröt 405.
talande som wore gröt i munn 208. 294.
Grötig 294.
Gubbe 19 400.
Gubbelik 16.
GUD 136.
Guddom 136.
Gudomlig 136.
Gudfruchtig 136.
Gudfruchtighet 136.
Gudfruchtigt 136.
Gul vid. gåhl
Gulblomma 229.
Guld 60.
af guld 60.
Guldsot 211.
Guldsmed 109.
Gulfärgegräs 215.
Gumma 2. 80.
hederlig gumma 215.
Gumse 130. 265.
snöpt gumse 244.
Gumsepungar 265.
Gundelref 201.
Gunga 147. 148. 388.
Gungande 148. 388.
barns gungande 121.
Gungar 148. 388.
Gungar barn 120.
Gungar som fly / hängdy (119. 182.
som gungar barn 121.
Gungare 148. 388.
Gungas 148. 155. 388.
Gungas på händerne 120.
Gungning 148. 388.
Gunst 182.
Gunstig 182.
Gunstigt 182.
Gycklare 60.
Gyllengroört 346.
Gyllenwäpling 312.
Gynnare 358.
Gyttia 212. 306. 318.
fastnar i gyttian 185.
går trögt som i gyttian 306.
w. dar i gyttian 306. 370.
Gyttiog 219.
Gyttiogt 318.
Gåfwa 9. 171.
fästnings gåfwa 154.
wisthus gåfwa 5.
Gåhl 148.
Gåhl blomma 148.
Gåhl färg 148.
Gåhlsiuk 149.
Gåhlsot 149.
blifwer gåhl 148.
färgar gåhlt 148.
Gåhlnar 138.
Gälf 169. 269.
Gälftilja i spilta / bås 314.
Gälfwase 9.
Gång 146.
Gång med säckor 369.
en gång 77. 150. 432.
giör annan gång 150. 151.
giöres annan gång 151.
skaffar i gång 146.
twå gångor 150.
många gångor 215. 405.
tre gånger 150.
Gångande 146.
Gångare 146.
Gångjärn 335.
Gångkärr 299.
Gångstig 128. 282. 303.
Gångsställe 146.
intet omkring gången 20.
Går / i går 73.
thet som war i går 73.
Går / spatzerar 128. 145. 146. (188. 210.
man går 146.

som

som intet går 146.
Går af 38.
Går af mig 206.
Går bort 178.
Går blygsamt til 24.
Går och drömer 134.
Går efter 236.
Går efter spår 410.
Går fram 72.
Går förbij 442.
Går hårt i hop 277.
Går häl på 287.
Går hastigt förbij 347.
Går i borgen 365.
som går i borgen 365.
Går i fotspår 12.
man går i fotspår 12.
Går i hop 206.
Går krokot 145.
man gör krokot 145.
Går lätt 164.
som går lätt 164.
som ej går lätteligen af 38.
Går med säckor 369.
Går med liustra 396.
Går ned 175.
Går omkring 154 324.
Går om 9.
som går omkring 20.
Går på tå 374. 419.
Går sachta 374.
Går sönder 308. 335.
Går til kyrckia 159.
Går til lifs 226
Går trögt 300.
Går trögt som i gyttia 306.
Går undan 174. 250.
som går undan 250.
Går up 146. 237. 449.
Går ur led 232. 242.
Gård 35. 273 370. 373.
liten gård 370.
som äger gård 370.
krydd-gård 165.
Gårdstomt 12. 55.
Gårwamb 302.
Gås / spatzeres 210.
Gås omkring 19.
Gås / gäse 88.
Gåsefot 88.
Gåsegräs 88.
Gåße 276. 281.
Gåsunge 88.
Gåswide 88.
Gåta 11. 317.
Gåtor framsättes 11.
Gåtor förehafwes 11.
Gäck 225.
Gäck nde 127.
Gäckar 127.
Gäckas 127.
Gäckeri 127. 276.
Gädda 92.
liten gädda 92.
Gäddekrok 94.
Gäld 426.
kräfwer gäld 426.
utan gäld 426.
Gäldbunden 426.
Gäldenär 426.
Gärdande 5.
fällans gärdande 373.
Gärdar 5.
Gärdar fälla 373.
Gärdas 5.
Gärdslegård 4.
den som springer öfwer gärdslegården 5.
Gärdslestör 338.
Gärdsleträda 4. 312.
Gärna 150. 203.
Gäspande 91.
Gäspar 91.
man gäspar 91.
Gäst 204. 430.
binder til gäst 297.
Gästabud 272.
inbärgnings gästebud 164.
Gästgifware hus 31. 53.
Göder boskap 54. 186. 363.
som göder 350. 363.
Gödande 54. 363.
Gödande med dynga 350.
Göder med Dynga 350.
Gödes 186. 363.
Gödes med dynga 350.
Gödning 366.
Gödsel 317. 349.
Göjemånad 24. 99.
Gök 141.
Gökspiga 142.
Göl 61.
som har göl 61.
Gömare 52. 200. 334.
Gömer vid. giömer
Gömslaf 226.
Göpen 22. 280.
Göpenfull 23.
tager med göpru 23.
Gördel 444.

Ha.

Haas 158.
Hackar / vid. sönderhackar
Hackat groft 314.
Hackelse 345.
Hackelsekäril 345.
Hackelwärck 84.
Hackspik 50. 143.
Hafra 41.
utan hafra 41.
Hafremiöl med sallaka 368.
Hafrerat 222.
Hafsfru 422. 429.
Hafsswin 211.
Hafwande 302.
Hafwer brädt om händer 96
som icke hafwer begärelse 105.
Hafwer fåfängt för sig 116.

som hafwer fit hufwud för ſig 127.
ſom hafwer luſt 86.
ſom hafwer lynne 169.
Hafwer nos 64.
Hafwer räck / kiortel 87.
Hafwer tid 134.
ſom hafwer tid 134.
ſom ei hafwer udd / ſpitz 143.
ſom ei hafwer wägkoſt 80.
ſom hafwer ök 135.
Hage 83.
Haglar 299.
Hagel 92. 299.
Haka 184.
Hake 83.
Hal 123. 189. 233.
Halſtem 188.
Halcka utföre 195.
Halckar 31. 187. 189. 190. 231.
Half 290.
Halfgångit foſter 291.
Halfrutten 108.
Halfſpan 230.
Halfſpiler 346.
Halfwa 290.
delas i halfwor 290.
gör halfwor 290.
ſom har halfögna ögon 168.
Halfföre 70. 291.
Halfföd 324.
Hallon 201. 406.
Halm 245.
af halm 245.
et band af halm 65.
ſäng halm 206.
Halmbäs 252.
Halmkärfwa 199. 245.
Halmranckor på häſtar 40.
Halmſtack 146.
Halmen bäſas 252.
Hals 41. 65.
rak hals 149.
ſom har hwit hals 339.
wäxt i halſen 283.
Halsbränna 228.
Halsduk 20. 40. 112.
Halsgräs 184.
Halsſiuka 234.
Halſtarrig 403.
Halſtarrigt 403. 453.
Halſtäg 83.
Halt 27. 68. 232. 246.
gör halt 301.
göres halt 301.
kommer en at halta 246.
Haltande 68. 233. 246.
kort haltande 246.
ſnafwar til något haltande. 246.
Haltar 68. 232. 246.
ſom haltar 68.
ſmå haltar 68.
Haldut 449.
Hamlar 56.
ſom hamlar efter 88.
Hammar 419.
Hamn / ſkapnad 84. 227.
Hamn 87. 330.
Hampa 87.
af hampa giordt 87.
ren hampa 5.
Hamrande 223. 236 419.
Hamrar 223. 419.
ſom hamrar 223.
Hamres 223. 419.
Han 95.
Han ibland diuren 46.
Hana / låstapp 88.
Hanck på häſtar 236.
Hand 142. 280. 144.
flat hand 142.
ben i flata hand 142.
kårdt fattande hand 55.
indre hand 142.
ſom har hand 55.
tager med hand 280.
tages med hand 280.
tilgripande hand 141.
utan på hand 142.
wänſtra hand 65.
för hauden 323.
Handbok 144.
Handduk 295.
Handfull 55. 280.
Handel 41.
Handelsgods 41.
Handelsman 41.
Handig 145.
Handkläde 295.
Handlande 41.
Handlar 41.
Handlar illiſtigt 137.
Handlare 41.
Handlas 41.
Handlas illiſtigt 137. 430.
Handled 234. 302.
Handledande 370.
Handleder 370.
Handloſwe / handloge 28. 246.
utan handloſwe 142.
Handlös 56. 144.
Handqwarn 130.
Handſke vid. fingerhandſk.
ſtogs handſkar 315.
Handſkrift 145.
Handtag 144. 425.
Handtag på en dörr / eller på något annat 23.
ſom har handtag 23.
utan handtag 23.
Handtager / gifwer hand 144.
Handtages gifwes hand 144.
Handtagning 144.
Handterande 56. 272.
Handtera 56. 142. 272.
Handterar hårdt 162.
Handterar i barmen 284.
ſom handterar 272.
ſom alltid wil handtera 56.
ſom intet låter hårdt handtera ſig 277.
Handteras 56. 142. 272.
Handteras hårdt 277.
Handteras i barmen 284.
intet

intet handterad 272.
hård handtering 277.
Handweck 145.
Handwärck 145.
Handwärckare 339.
Hane / tupp 58.
Hanekamb 374.
Hare 131.
löper ſom en hare 201.
Harelift 174.
Harewäpling 131.
Harf 15.
Harfwande 15.
Harfwar 15.
Harſwar i ſwed 18.
Harſwas 15.
Harſwas i ſwed) 89.
Harm 90. 162. 213.
Harmlig 90.
Harmſen 34.
Harmun 89.
Harniſk 82.
beklädes med harniſk 82.
lägger harniſt uppå 82.
Harppa 31. 90.
Harr 90.
Harſt 90.
Haßel 329.
Haßelſtog 329.
Haſt 271. 156.
med haſt 271.
Haſtande 296.
Haſtar 156.
Haſtar på 109.
Haſtas 156.
Haſteliga 156. 271.
Haſtig 15. 109. 134. 205. (271. 391.
Haſtig ſiukdom 46.
Haſtighet 109 205. 229. 271.
Haſtigt 15. 189. 205. 271. (320.
Haſtigt märckande 15.
Haſtigt ſten 181. 436.
Haſtigt ſlag 154.
Haſtigt ſorl 120. 296.
blifwer haſtigt warſe 15.
märckes haſtigt 15.
ſlukar haſtigt 189.
Hat 410 431.
utan hat 432.
Hatar 410. 431.
Hatare 410. 431.
Hateſull 162.
Hates 410 431.
Hatt 91. 170.
biſkops hatt 103.
lärſts hatt 263.
qwinno-hatt 112.
ſom har hatt 91.
ſom ingen hatt hafwer 91. 170
Hatt full / ſå mycket ſom i en hatt ryms 91.
Hattmakare 121.
Hed 239.
Hedendom 250.
Heder 12. 62.
af ingen heder 12.
Hederlig 62.
Hederligen 62.
Hederſam 62.
Hederſamhet 62.
Hedning 250.
Hedniſk 250.
Hedniſkt lefwerne 250.
på hedniſk wijs 250.
Hedrande med moders namn 217.
Hedrar 62.
Hedras 62.
Hei 97.
Hel 23. 44. 139. 300. (379. 439.
Helſwete 99.
Helgande 294.
Helgar 294.
ſom helgar 294.
Helgedag 294.
Helgedags afton 1.
Helges 294.
Helhet 379.
Helig 294.
giör helig 294.
Heliggiörare 294.
Heliggiörelſe 294.
Heliggiöres 294.
Helighet / heligdom 294.
utan helighet 294.
Heligt 294.
Helkokad roſwa 139. 148.
Helſingfors 99.
Hem? hems? 149.
Hem 55.
Hem tilhörig 55.
utan hem 55.
Hemgirig 54.
Hemgirighet 54.
Hemifrån 55.
Hemkomſt 391.
Hemlig 327.
Hemlig eld 168.
Hemligen 372.
brinner hemligen 168.
Hemlighet 327.
Hemlig hus 121. 203.
håller hemligt 327.
Hemma 55.
Hemman 370.
litet hemman 370.
ſom äger hemman 370.
ſom intet hemman äger 370.
Hemſökelſe 80.
Hemſökelſe dag 80.
blifwer hemtambd 269.
Hemwiſt 15.
Herberge 13. 204.
Heide 24. 252.
Herdeſpö 252.
Herdeſyſla 252.
Hermelin 143.
Herrawälde 101. 412.
är herrachtig 101.
Herre 101. 412.
Herregård 215.

Herrſtar 412.
Hertig 316.
Hertigdöme 316.
Hes 141.
blifwer hes 351.
är hes 141.
Heſa 141.
Heshet 141.
Het 69. 99. 255.
Heta 69. 99. 180. 255.
Heta och litet lius 69.
gifwer heta 69.
giör het 69.
blifwer matt af dags-het-tan 264.
Hetar ifrån ſig 69.
Hetar och lyſer liket 69.
Hett 255.
Hicka 231.
Hickande 231.
Hickar 101. 231.
ſom hickar 231.
Hickning 101. 231.
Hielm 305.
Hielp 10. 161.
utan hielp 10.
Hielpare 161.
plägar hielpas 10.
Hielper 10. 30. 161.
Hielpes 10. 161.
Hielpes til mogenhet 376.
Hielpiöshet 290.
Hielpſam 10. 11.
med hielpſamhet 10.
Hielte 329.
Hierta 361.
mit hierta 60.
Hiertegrop 361.
Hiertehinna 35. 361.
Hiertelig 361.
Hiertelig wälmening 361.
Hierteligen 361.
Hijde 210.
Himmel 368.
Himmelſk 368.
Hinck 110.
Hind 271.
Hinder 272. 436.
Hinder i backe utföre 129.
Hinderlag 208.
ſom har intet hinder 79.
Hindrar 79. 94. 272.
ſom hindrar 272. 436.
Hindras 95. 317.
Hindras i loppet 296.
Hinna 28.
Hinna på ögat 23.
Hinnen på huden 151.
hierte-hinna 35.
rämmen i ſin hinna 207.
Hinner 73. 76. 134. 150.
man hinner 73.
Hinner på 371.
Hinner up 323.
ſom hinner up 323. 371.
Hinnes up 323. 371.
Hionelag 260.
Hiord 177.
Hiort 271.
Hiorthorn 271.
Hiortron 105. 220.
Hit 37.
röres hit och dit 97.
ſlänger hit och dit 112.
Hittebarn 193.
Hiul 154. 295. 303.
Hiul-löſt 257.
Hiulåkra 423.
Hiämna 149.
Hiärna 6.
den ingen hiärna har 6.
Hiärpe 197.
Hiäſpa 156. 262.
Hiäſpebenet 262.
Hofrätt 110.
Hofſlagare 291.
Hofſlår 291.
Hofſlås 291.
Hoi 107.
Holme 198. 324.
full med holmar 198. 324.
utan holmar 198. 324.
Hona 223.
Honing 211. 113.
ſöt ſom honing 211.
kiens honings tunna 149.
Hop 320.
Hop 36. 44. 178. 189. 261. 314 336.
blifwer hopkryſtad 201.
ihop 157.
kramar ihop 189.
liten hop 179.
lägger ihop 38. 179. 189.
lägges ihop 179.
utan hop 179.
Hopetals 177. 261.
Hopkramande 201
Hopp 385.
utan hopp 385.
Hoppande 120. 158.
Hoppar 120. 158.
Hoppar lätt 147.
Hoppar öfta 120.
man hoppar 110.
brifwes at hoppa 120.
låter hoppa 120.
Hoppas 120. 385.
ſom hoppas 385.
Hoppbräde 120.
Hor 115.
Hora 115. 223. 327.
Horande 115.
Horiſt 115.
Horkarl 115.
Horn 330.
blås i horn 400.
litet horn 330.
ſom har horn 330.
Hornlös 330.
Hornunge 10.
Hos 197. 397.
Hoſta 45. 163. 452.
ſom haſwer hoſta 452.
lagar en at hoſta 452.
lagas

lagas at hosta 452.
Hostande 452.
Hostar 163. 321. 452.
Hostning 452.
Hot 82. 105. 400.
Hotar 156.
blifwer hotad 400.
som hotar 400.
Hotas 315. 400.
Hotas at trälla 378.
Hotelse at bitas 234.
Hud 223. 445.
liten hud 445.
som har hud 223.
Hudflänger 318.
Hudflänges 318.
Hudflängning 318.
Hufwa 229. 263.
får hufwa 113.
sätter hufwa på 113.
Hufwud 173. 282.
Hufwud med afklift här 240.
hwitt hufwud 339.
kort om hufwud 391.
ruggot om hufwudet 91.
som har hufwud 262.
öfwer hufwudet 115.
Hufwudband 263.
Hufwuddyna 263.
Hufwudlös 262.
Hufwudman 263.
Hufwudskäl 27. 262.
sijlsöm i hufwudskälen 6. 262.
Hufwudstad 263.
Hufwudswag 97.
Hugg 83. 109. 200. 206.
får hugg 200.
Huggbär 291. 374.
Hugger 83. 200.
Hugger i stycken 314.
Hugger ut 291.
Hugger ut en stor spån 256.
Hugger wak 364.
then som hugger 84.
Huggen swed 37.
Hugges 83.
Hugges wak 364.
Huggjärn 374.
Huggning 83.
Huggorm 168.
Huggstock 316.
Hugnad 190.
Hugnar 190.
Hugnas 190.
Hugnelig 190.
Hugneligen 190.
Hugswalad 190.
som intet låter sig hugswala 190.
Hugswalar 190.
Hugswalare 190.
Hugswalelse 190.
Hugswales 190.
Hui 113. 114.
Hulding 246. 422.
Hull 122. 405.
Huller om buller 343.
Hullhår 122. 405.
Humbla 113.
afplockar Humla 265.
skogshumla 213.
utkokad humla 104.
Humlebåtst 113.
Humlegård 113.
Humlepöpla 142.
Hund 46. 381.
Hund kallas 381.
Hunden retas på 91.
Hunds kallande 381.
kallar hund 381.
liten hund 381.
som kallar hund 381.
swart hund 217.
utan hund 46.
retar hunden på 91.
uphitzar hundar 116.
Hundari / biörneborgs län 330.
Hundfatt 46.
Hundfot 142.
Hundloka 47. 194.
Hundrade 70. 330.
Hundrade en 453.
Hundrade andra 385.
Hundrade twå 43.
Hundrade tre 48.
Hundrade fyra 230.
Hundrade fem 434.
Hundrade sex 70.
Hundrade otta 22.
Hundrade och hundrade 330.
Hundrade faldig 330.
Hundradefalt 330.
Hundstreck 46.
brukar hundstreck 46.
Hundtand 291.
Hundtunga 47.
Hunger 126. 228.
Hungrar 126.
mig hungrar 228.
Hungrig 228.
Huru 59.
Hurudan 214. 218.
Hurudan som hälst 138.
Huruledes 214.
Hurulunda 214.
Hus 55. 114.
utan hus 55. 115. 294.
brude-hus 215.
få-hus 178.
swin-hus 178.
Husbonde 152. 269.
Husfolck 269.
Hushåll 115.
Husmoder 215.
Hustru 2. 75. 408. 410.
Hustru som följer med när bruden tigger brudslugu hjelp 92.
barnsängs hustru 278.
sin hustrus underhafwande 224.
tager mig hustru 224.
utan hustru 16 75.

Hustrus systerman 142.
Husägande 115.
Hut 116.
ther man lärt weta hut 116.
Hutar 116.
Hutlös 116.
Hwad 213.
Hwalf 108.
Hwalp 267.
Hwalpar 267.
Hwar? 67.
Hwar endaste 133.
Hwarifrån? 67.
Hwar ock en 60. 133.
Hwar uturk 67.
Hwart 59.
Hwaß/ röö 22.
ther hwaß wärer 22.
Hwaß/ skarp 296. 378.
giöres hwaß 378.
som giör hwaß 378.
är hwaß 296.
Hwast 378.
Hwem? 58. 133.
Hwem då? 76.
Hwete 234. 425.
Hwete tilhörigt 425.
af hwete 234. 425.
som ei har hwete 234.
Hwetestamp 111.
Hwettiesten til lijor 90.
Hwif 383.
Hwila 183.
boskaps middags hwila 193.
giswer tilfälle at hwila 114.
läter hwila 183.
lätes hwila 183.
Hwilar 114. 183
Hwilken 58. 133. 149. 213.
Hwilken i talet 215.
Hwilckendera 61.
Hwilo 114.
Hwilodag 183.
Hwilokammare 183.
Hwiloställe 114.
Hwinar som en spilra 335.
spilrans hwinande 335.
Hwirfwel 295. 445.
Hwiskande 59.
Hwiskar 59.
som giärna hwiskar 59.
Hwisp 397.
Hwißlar 93. 276. 432.
som hwißlar 276. 432.
Hwißlande 276. 432.
Hwißlas 276. 432.
Hwit 413.
Hwit ko 47. 413.
Hwit ore 47.
giör hwit 413.
Hwitachtig 413.
Hwithet 413.
Hwithufwud 47.
Hwitlimande 26.
Hwitlimar 26.
som hwitlimar 26.
Hwitlimas 26.
Hwitlök 167.
Hwitnar 414.
Hwitsippor 444.
Hwitt giörande 414.
som har hwitt hufwud 339.
en hwitten 382.
Hwälfning 108.
Hwälfwer 108.
Hwälfwes 108.
Hwäsande 154.
Hwäser 93.
Hwäßande 378.
Hwäßer 378.
Hwäßes 378.
Hwättia 311.
Hwättiande 107.
Hwättiar 378. 106.
som hwättiar 107.
intet hwättiad 107.
Hwättias 106.
Hycklar 185.
Hydda 65. 122.
löf-hydda 181.
Hyssad 317.
Hylla 28.
Hylletrå 320.
lilla hylletrå 429.
Hym 204.
Hynda 223. 225. 226. 227.
Hyr 444.
Hyra 444.
Hyrande 11[illegible].
Hyres 444.
Hyß/ hyß 390.
Hyy 84. 223.
Häf/ herregård 215.
Häf/ fiskhäf 83. 188.
som brukar häf 83.
tages med häf 83.
ther häf ei brukas 83.
utan häf 83.
Häfman 115.
Häfwande 188.
Häfwar/ fiskar med häf 83. (188.
Häl 179. 179. 193. 247. (307.
Häl eller gropißen 191.
Häl i taket 306.
giör häl 180.
som giör häl 180.
giöres häl 180.
gär häl uppå 287.
litet häl 307.
sticker häl uppå 287.
utan häl 193.
bakar hälbröd 168.
Hälig 179. 193.
intet hälig 179.
Hälkaka 168.
liten hälkaka 168.
Hälckar 247.
Hälla 107.
Hällande 272.
Hällare 272.
Häller 271.
Häller aftonmältid 123.

Häller

Häller agnar wärdt 41.
Häller fahlt 222.
som häller fast wid 15[illegible].
Häller fång 81.
Häller förachteligit 120.
Häller före 199.
Häller för främmande 250. 430.
Häller owäsende 211. 379.
Häller på at läsa 194.
Häller på at siunga 172.
Häller på at sky 3[illegible].
Häller på at wedergälla 54.
Häller räkenskap 194.
Häller tal 324.
Häller til 245.
Häller tilbaka 104.
Häller til goda 121.
Häller ting 143.
Häller up 170.
som intet häller up 170.
låter hålla up 170.
Häller wacht 419.
Hälles 271. 296.
Hälles förunder 122.
Hälles för öfwerflödig 186.
Hälles främmande 250.
Här 36. 106. 389.
har yfwigt här 285.
hufwud med afklipt här 240.
som har afklipt här 150.
renar af här 36
rensning af här 36.
utan här 36.
Härband 339.
Härbening 128.
Härd 71. 30. 56. 84. 112. (390. 398.
Härd hantering 277.
Härd emot skätt 196.
blifwer härd 56. 64.
giöres härd 196.
som giör härd 196.
wisar mig härd 56. 390.
wisas härd 56.
Härdeliga 56. 84.
Härdhet 56. 398.
Härdheis wisande 56.
Härdnackad 56. 234. 403.
på härdnackadt wis 56.
Härdnackenhet 56. 403.
Härdnar 28.
Härdrag 389.
Härdt 398.
hardterar härdt 162.
Härdt lif 402.
Härdt tunder 250.
Härdwall 240.
Härdwalls äng 11.
Härfläta 257.
Härkrancka 181. 127.
Härlock 358.
Härwant 396.
Härört 219.
Häck 93.
Häckla 94.
Häcklande 94.
Häcklar 94.
then som häcklar 94.
Häcklus 94.
Hädare 41.
Hädelse 356.
Häder 355.
Hädes 356.
Hädsk 162.
blifwer hädsk 16.
Häfoffer 449.
Häftig 256.
Häfwel / häfstäng 329.
Häfwer på 334.
Häger 81.
Hägg 393.
af hägg 393.
Häggskog 393.
Hägn 389. 417.
Hägnar 417.
Häl / has 29. 158. 165.
utan häl 29.
nedtryckande på hälarna 165.
sittiande på hälarna 165.
trycker en at sitta på hälarna 165.
tryckes på hälarna 165.
benet i hälen 29.
Häl af trä 407.
slår in hälar 407.
Hälas 407.
Hälft 290.
Häll 249. 408.
spis häll 185.
Häll fäll 379.
Häller ut sidsta droppan 66.
som häller ut 66.
Hälles ut 66.
Hälsa 379.
Hälsans återfång 385. 443.
Hälsar 379.
som hälsar 379.
Hälsas 379.
Hälsning 379.
Hälsosam 379.
Hälsosamhet 379.
Hälsosamligen 379.
Hämnar 94.
Hämnes 95.
Hämpling 87.
Hämtar 236. 393.
Hämtar fram 73.
som hämtar 237. 394.
som blifwer hämtat 393.
beskälningsom hämtning 394.
Hämtas 236. 393.
Hämtas fram 73.
Händelse 375.
Händer / skier 134. 263. 371.
klappar samman händerne 262.
som hafwer under händren 144.
klifwer up med händer och fötter 142.
wänster händt 65.
Hängdy 147.
gungar som hängdy 182.
Hänger 157. 311.
Hänger löst 98.

Hånger rörlig 149.
rörer thet som hånger 101.
som hånger up 312.
Hånges 311.
Hångia wid 373.
Hångiande 311.
Hångiande rörsel 101. 313.
Hångiande snipot 191.
röres hångiande 101.
Hånglufwa 199.
Hångtyg 439.
Håpenhet 94.
blifwer håpen 95.
giör håpen 94.
som ei är håpen 94.
står håpen 16.
Håpnar 94. 398.
Hår 376.
Hår och thår 259. 423.
Hår/ krigshår 352.
Hårad 154.
Hårberge 13. 204.
som intet har hårberge 53.
Hårdande 32.
Hårdar 56.
Hårdar järn 32.
Hårdar ut 151.
Hårdas 32. 56.
Hårstrå 433.
Hårfwa 433.
Hårfwande 433. 438.
Hårfwar 433. 438.
Hårfwas 433. 438.
Hårhöfwitzman 352.
Hårirän 376.
Hårlighet 62.
Härmar 71. 206. 217. 248.
Härmande 249.
Härmare/ som härmar 249.
Härom dagen 393.
Härs och twärs 441.
Härutaf 376.
Häßia 90. 314.
giör häßia 314.
sätter på häßian 314.
stöd under häßian 242.
upsättiande på häßian (90. 314.
Häßla 351.
Häst 100. 113. 135.
Häst som är istadig 51.
Häst som är snöpt 273.
bitande häst 234.
botar hästar 291.
gammal häst 50.
klöfwie-häst 303.
skenande häst 208.
drifwer på hästen 257.
skrapar hästen 353.
skärut en häst 320. 411.
stoppad ring på häst halsan 87.
til häst 303.
Hästbak 372.
Hästbotande 291.
Hästens näsaborer 63.
Hästens skräppor 58.
Hästfoder 10.
Hästhof 42. 100. 184. 452.
Hästskramla 143. 306. 334.
Häststall 369.
Hästswantz 53.
Hästsyra 331.
Hästtagel 134.
Hästtäcke 190.
Hästäple 20. 152.
Hästöl 89.
Hö 98.
Hö wäxer 98.
räffar hö 196.
Höflande 444.
Höflar 110. 444.
then som höflar 110. 444.
Höflas 444.
Höflig 347.
Höfligen 347.
Höflighet 347.
Höftes ben 191.
Höfwel 110. 444.
utan höfwel 110.
Höfwitzman 263.
Hög adject. 52.
blifwer hög 52.
Hög subst. 36. 58. 189. 314.
glöd hög 103.
utan hög 179.
Högd 58.
Högden af en kulle 89.
i högden 449.
Höger 244.
Högfärd 45. 50. 51. 285. (398. 450.
Högfärdas 51. 285. 450.
Högfärdig 45. 50. 51. 285.
Högfärdigt 50. 285. 315. 450.
Höghet 52.
Högmod 450.
Högmodas 50. 402. 450.
Högmodeliga 450.
Högmodigt 450.
Högre up 449.
mycket högre 449.
Högste 448.
Högst up 449.
Högt 52.
Högtid 135.
begär en högtid 135.
Högtidelig 135.
Högtideligen 135.
Höjes up 449.
Hök 91.
Hökegräs 89.
Hölaß 414.
Höljare 266.
Hömonad 98.
Höna 29.
skogshöna 213.
Hönsegräs 29.
Hör 215.
låter höra 68.
Hörande 68. 69.
Hörare 69.
Hörer 68.
Höres 68.
Hörik 98.

Hörn

Hörn 191. 192. 240. 61.
som har hörn 61.
som intet har hörn 61. 240.
Hörnig 191.
Hörsam 69. 387.
Hörsamhet 69. 387.
Hörsamligen 69 387.
Hörsammar 387.
Hörsel 68.
Höräffning 194.
Höslagare 232.
Höskrädning 317.
Höstack 146. 312. 331. 358.
Höst 364.
Höst tilhörig 364.
plöjer om hösten 364.
plöjes om hösten 364.
intet plögd om hösten 364.
Höstlamb 17.
Höstmånad 364.
Höstplögning 364.
Höstrång 33.
Höfäck / hökas 240.
Hösäte 174. 315.
Hötaffs 432.
Höter til 100.
Hötes til 100.

J.

J 377.
J fängelse 155.
J grund 132. 138.
Jhop 157.
J jänst 17.
J ordning 132.
J rad 132.
Ja 127.
Ja aldeles 123
Ja / jo / ju 249.
Ja rätt 303.
Jacht / et fartyg 82.
Jacht / skall 128.
Jacka 87. 128. 366.
Jacobsstad 273.
Jacobsstaf 62.
Jag 212.
Jagar 128.
Jagar efter 95.
Jagar skräck 28. 40.
man jagar 128.
Jagande 128.
Jamande 226.
Jamar 226.
Jbland 336.
Jchtrot 19.
Jcke ens 76.
Jcke heller 29.
Jcke jag 75.
Jcke du 75.
Jcke han 75.
Jcke wi 75.
Jcke j 75.
Jcke the 75.
åt icke 75.
Jd 336.
liten id 229.
Jdes 436.
Jdislan 209.
Jdislande 209.
Jdislar 209.
Jdog 436.
Jdoghet 90.
Jdogt 436.
Jfrigt 157.
Jfrigt tag 298.
tager til ifrigt 298.
Jfrån 197. 397. 448.
Jfrån gentemot 45.
Jfwer 156.
Jgel 122. 428.
Jgelkot 122.
Jgen 365. 402.
then som igenhämtar pilar 47.
Jgenom 42. 179. 287.
Jgenstäppas 391.
Jgenyrd 404.
Jgenyrd wäg 380.
Jhop 157.
Jhopdragning 280.
Jhopfogas 447.
som intet kan ihopfogas 447.
blifwer ihopkramad 292.
drager starckt ihop 277.
kan ihoptryckas 187.
Jhopfogning 447.
Jhälig 107. 108. 247.
Jhälig af röta 108.
Jhälig stubbe 284.
talar som ur en ihälig tunna 108.
Jhälighet 49.
Jhäligt trä 284.
giör ihäligt 247.
Jkalf 381.
Jling 394.
Jlla 251.
blifwer illa wid 94.
mår illa 280
tycker illa wara 251.
Jllarep 137.
Jllhära 56.
Jllistig 137.
Jllistighet 430.
Jllistigt 137.
Jllrädig 123.
Jllrädighet 123.
Jllrädigt 123.
Jllskas 160.
som illskas 161.
Jllsken 361.
Jllslug 150.
Jmm 110. 193.
Jmmar 110.
låter imma 110.
Jnbilsk 397.
fast inbilning 377.
Jnbärgnings gästabud 164.
Jnfanteri 128.
Jnförselsbref 8.
Jngalunda 62. 76. 354.
Jngenhwart 59.

Ingifwer 409.
Ingifwelse 199. 409.
Inhyses 127.
Inhysning 178. 190. 55. 115.
Inkorande 383.
Inn 346.
Innanrummet 346.
Innan ifrån 346.
Innantak 173.
Inn båttre 346.
Inne 346.
Inne båttre 346.
som år inne 346.
Innerligen 90.
Innre 346.
utan innre tak 173.
Innutur 346.
Inseende 39.
Insiö 133.
liten insiö 133. 173.
Instränckt 208.
Inslag i wäf 58.
näbbens instickande 398.
Instånges 327.
Insätter botn 281.
Interesse 38.
Intet gles giord 90.
Intet klufwen 86.
Intet större giordt 76.
Intet swichtande 193.
Intet unken 49.
Intet återlöst 196.
In til 12. 87. 323.
Inwiger 432.
Inwiges 432.
Inwigning 432.
Inwridande 71.
Inwärtes 346.
Inwäfwer nockor 238.
som inwäfwer nockor 238.
Inälfwor 316.
Johannis blomster 18.
Johfluga 391.
Jord 201. 216. 371.
af jord 201.
botnlös jord 228.
blifwer jord 201.
låter blifwa jord 201.
låtes blifwa jord 201.
sandachtig jord 185.
täcker med jord 216.
utan jord 201.
Jordande 217.
Jordas 217.
Jordbrukare 433.
brukar jorden 433.
swala som giör bo i jorden 217.
sår som utslår af jorden 202.
Jordbäfning 202.
Jordfast 202.
Jordenes klot 202.
Jordenes medelpunckt 202.
Jordgalla 302. 437.
Jordgumma 175.
Jordisk 201.
Jordrå 201.
Jordstock 202.
Jordwall 217.
Js 130.
fryser til js 130.
giör js 130.
strinner på js 195.
utan js 130.
Isand 161. 384.
Isbild 397.
Isbrott 301.
Isbrädd 130.
Isbäll under foten 382.
har isbäll under foten 382.
Isfull 130.
Isgata 27. 130.
Isstycke 355.
Istapp 288.
oföre på isen 400.
Isop 126.
Istadig 16. 398. 429.
Istadig häst 51.
är istadig 51. 398. 429.
Istadighet 16. 429.
Ister 122.
Isterfull 122.
smörjer med ister 121.
Iträdning 286.
Itändande 364.
Itändes 364.
Judekirschen 299.
Juft 135.
giord af juft 135.
Juhlhögtid 135.
Juhlemånad 135.
Julla 82. 136. 426.
Jungfru 229.
liten jungfru 229.
Jungfrubär 105. 188.
Jungfrudom 229. 274.
Jungfrutwäl 320.
Juur 228. 405.
koljuur 137.
Juute 138.
Juutland 139.
i jänst 17.
Jägare 212.
Jämkande 374.
Jämkar 374.
Jämkas 374.
Jämkning i lika delar 374.
Jämn 46. 169. 344. 374.
Jämnad 344.
Jämnande 169.
Jämnför 428.
Jämnföres 428.
Jämngod 428.
Jämnlikhet 374.
Jämnt 46. 374.
Järf 3.
Järn 304.
Järnbeslag 161.
Järn som intet stål har i (sig 152.
Järn tilhörigt / af järn 304
beslår med järn 161. 304.
beslås med järn 305.
glödgar järn 240.

pil-järnet 239.
utan järn 304.
Järnkrok 414.
Järnkäd 84.
Järnställa 161.
som har ingen järnställa 161.
Jäser 237.
Jäser och lupnar 252.
thet jäser i mig 447.
låter jäsa 237.
låtes jäsa 237.
giör jäsande 45.
Jäsen miölck 252.
Jäsning 43. 237.
i jäsning 285.
Jäst 104. 150.
blandad med jäst 104.
Jätte 26. 104.

K.

Kaasar 60. 67.
Kaasar bort 60. 67.
Kaflad 40.
Kaflande 40.
Kaflar 40.
Kaflas 40.
Kafle 32 60. 256.
Kafwelbräde 40.
Kafwelstock 40.
Kagge 288.
Kaja 84. 223.
Kajuta 83.
Kaka 20. 249.
blod-kaka 161.
häl-kaka 168.
liten kaka 20.
stor kaka 215.
Kakspade 181.
Kakelgäs 20.
Kakkar 18.
hönsens kaklande 18.
Kalck at dricka utur 26.
Kalck at mura med 26.
Kalckachtig 26.
Kalckig 26.
Kalcken 26.
Kalf 419.
ren-kalf 419.
Kall/ embete 68. 419.
Kall 86. 166. 413. 437.
blifwer kall 166.
låter blifwa kall 166.
Kallande 68.
Kallar 68.
Kallar hund 381.
som kallar hund 381.
Kallar moder 217.
Kallar tilhopa 44.
Kallare 68.
Kallas 68.
Kallas tilhopa 44.
Kallelse 68.
Kallsinnig 47. 166.
Kallsinnighet 166.
blifwer kallsinnig 166.
giör kallsinnig 166.
Kalot 27.
giör kalt 166.
giöres kalt 166.
Kamb 28. 89.
Kamel 29.
Kamillblomma 133.
stinckande kamillblomma 47.
Kammar 28.
Kammare 29.
hwilo kammare 183.
Kamp 29. 353. 368
Kan 354. 367.
Kan finnas 193.
Kan ihoptryckas 187.
Kan kroßas 219.
Kan packas 187.
Kanskie 213.
som intet kan bäfwa 138
som intet kan delas 128.
Kanel 29.
Kanin 30.
Kanna 31.
then som har kanna 31.
then ingen kanna har 31.
thet kannan drager 31.
Kant 61. 234. 238. 240. (241. 290. 366.
som ei har kanter 366.
Kantig 61. 139. 240. 241. (366.
Kapell 32.
Kapellgiäld 32.
Kappellan 32.
Kapp 32. 156.
Kappa 32. 19.
utan kappa 19. 32.
Kappe 32.
2 och en half kappe 247.
Kappräck 436.
Kapson 32.
Kapun 328.
Kar 8. 328.
Karar glöden ihop 334.
Kares ihop 334.
Karbas 193.
Karda 35.
Kardande 35.
Kardar 35.
Kardas 35.
Karl 404.
beskedelig karl 172.
liten karl 404.
Karlwagn 243.
Karm 34.
Karmsläda 323.
Karpp 318.
Karpus 199. 307. 379.
Karrborr 366.
Karrborrgräs 17.
blifwer full med karrborr 368.
fasnar wid som karrborr 368.
Kart 297. 323.
Kartnagelsgräs 167.
Kaß 21. 37.

Kaß

Kaſ af näſwer 5.
Kaſtar 26. 58. 98. 140. (175. 197. 223. 253. 441.
Kaſtar fram 288.
Kaſtar i gropen 64.
Kaſtar oſta 175.
Kaſtar omkull 58. 217.
Kaſtar omkring 434.
Kaſtar ſåd 441.
Kaſtar ut nätet 284.
Kaſtar up 250. 449.
Kaſtande 140. 223. 253. (441.
Kaſtande hit och dit 390.
hſwerända kaſtande 217.
ſom kaſtar 253. 441.
then ſom kaſtar omkull 58.
ſom är kaſtad omkull 217.
Kaſtas 26. 98. 176. 197. (140. 223. 253. 441.
Kaſtas hit och dit 390.
Kaſtas omkull 58. 217.
ſättiande i kaſt 278.
Kaſtkäpp 35.
Kaſtoſoſwel 441.
Katt 161.
Katta 39.
Kattfot 142.
Kattfötter 161.
Kattlik 161.
Kattlucht 162.
Kattoſt 39.
Kattſta 38.
Keiſare 143.
Kettel 39.
Kid 442.
Kiſ 386.
Kijknar 102.
Kijknande 102.
Kijkärt 103. 287. 319. 440.
Kijl 360.
Kijlande 360.
Kijlar 360.
Kijlas 360.
Kijlbenets ſyllika utſtott 262.
Kijsögd 180.
Killar 442.
Killing / kid 442.
Kimba 172.
lägger in kimbar 172.
Kindben 38. 283. 330.
Kindbenets utſtott 38.
Kindpuſt 53. 294.
Kindpuſtande, 320.
Kindpuſtar 319.
Kiortel 87.
Kiortelining 445.
Kiortelſäck 280.
Kiſta 10. 161.
utan kiſta 10.
thet kiſtan drager 10.
Kitſligt 99.
Kittlande 67.
Kittlar 67.
Kittlig 67.
bliſwer kittlig 67.
är kittlig 67.
Kinſare 438.
Kiäla 161.
Kiär / kiärr / kiälla (vid. kä.
Kiöld 166.
ſtelnar af kiöld 50.
utan kiöld 166.
Kiörtel 312. 304.
utan kiörtlar 312.
Kiörtelſull 312.
Kiött vid. kött
Klack 29. 52.
Klaſben 245.
Klaſwa 168. 177.
Klaſwar boſtap 168.
Klaſwas 168.
Klagan 244. 316. 410. 413.
ömkelig klagan 401.
Klagande 413.
Klagar, 316. 442.
Klagar mig 244. 410.
Klagar öfwer någon 24.
Klagar ömkeligen 59. 401.
ſom altid klagar ſig 316. (59. 401.
Klagas 24.
thet klages 413.
Klagolåt 442.
Klagomål 413.
Klang 98. 157.
utan klang 26.
Klangens åſtadkommande 26.
Klappande 51. 372. 262.
ſachta klappande 225.
Klappar 50. 372.
Klappar ſmått 225.
Klappar ſamman händren 262.
Klappar uppå 47.
then ſom klappar 47. 51. (372.
lagas at klappa 262.
Klappas 50. 66. 372.
Klappning 47.
Klapträ 35. 66.
Klappar med klapträ 66.
Klar 158. 284. 339.
bliſwer klar 159. 337.
gjör klar 159.
gjöres klar 159.
Klargiörare 339.
Klargiörande 339.
Klarhet 159.
Klarliga 99. 159. 339.
Klarnar 337. 339.
Klarnar i hufwudet efter yrſla eller rus 34.
Klart wäder 284. 337.
gjör klart 339.
Klen 242.
Klenmodig 97. 361.
Klenmodighet 97. 361.
Klett 440.
full med klett 440.
Klibbot 74.
Kliſ 225.
Kliſwer 155.
Kliſwande 156.
Kliſwer up med händer

och fötter 142.
Kliſwes 156.
Klijas 361.
Klingande 98. 99. 157.
intet klingande 99.
Klingar 98. 157.
Klingar ſom en penning 26.
låter klinga 98. 157. 348.
ſom låter klinga 26.
ſom ingen låtit klinga 27.
Klippa 27. 33. 198. 312.
dold klippa 182.
full med klippor 33. 198.
utan klippor 33. 198.
Klipper 150.
Klippare 150.
Klippes 150.
Klippning 150.
Klo 167.
liten klo 167.
Klocka 149.
kort dön ſom af en klocka 61.
linder ſom en klocka 62.
Klockare 194.
Klockſtapel 37.
Klor 167.
Klot 60.
jordenes klot 202.
Klubba 63. 239.
ſlår med klubba 239.
Klubbehwaß 217.
Kluſwen 86.
Kluſwit wedträ 86.
intet kluſwit 86.
Klumſen af kiöld 45.
bliſwer klumſen 45.
Kluncka 289.
Klut 306.
Klyſwer 86.
Klyſwes 86.
ſom ei kan klyſwas 86.
Kläda 361.
Kläcke vid, klocka
Kläſwa 158.
wäſkeds kläſwa 195.
Klädande 361.
Kläder 102. 106. 361.
Kläs 106. 361.
Klädande 427. 407.
Klädder 427.
bliſwer klädd med ſkorſta 254.
Kläde 407. 427.
Kläde tilhörigt / afkläde 427.
klädder med kläde 427.
ſom ei har kläde 427.
Klädedrächt 407.
Klädefäll 185.
Kläder 427. 286. 407.
Kläder af 310.
lagar kläder 260.
liſwet på kläder 214.
Klädes 427. 286. 407.
Klädes klädd 427.
får klädes kläder 427.
Klädliſt 113.
Klädnad 286.
fel på klädnad 427.
Klädſtång 409.
Klämtar 47.
Kläminning 47.
Klöf 350.
går med klöfwor 351.
ſom har klöfwer 351.
Klöfwiehäſt 303.
Klöfer med naglarne 167.
Klöfes 167.
Knaſſegräs 408.
Knagel 321.
Knaalig 321.
Knapp 44. 225.
Knapp / niug 333. 376. 383.
Knapt 333. 376. 383. 396.
Knapt rum 376.
Knarckande 242.
Knarckande af tuggad bräſt 314.
Knarckande i tändren 304. 315.
Knarckar 140. 242.
Knarckar ſom bräſt 314.
rörer at det knarckar 242.
låtes knarcka 242.
ſom låter knarcka 242.
Knarrar 120.
Knif 425.
bake på knif 87.
bögd knif at gräſwa med 56.
liten knif 241. 242.
penne-knif 241.
täljc-knif 293.
Knif på plogen 442.
Knifslös / utan knif 425.
Knifſkaft 426.
Knifſmed 426.
Knipande 233.
Kniper 162. 233.
ſom kniper 233.
Knipes 233.
Knippa 157.
en knippa ſom är ſammanwecklad 141.
näſwer knippa 158.
Knippewis 157.
Knopp 44.
Knorlig 21. 285.
bliſwer knorlig 22.
Knorr 225. 240. 242.
Knorrande 134. 225. 240. (242. 451. 17.
Knorrar 134. 143. 225. 240. (242.
ſom knorrar 134. 240.
Knorrig 160.
Knorriſt 143.
Knotande 192.
Knotas 192.
Knotas på 194.
Knut 240. 349.
gör knut 349.
utan knut 240. 349.
Knutig 349.
Knyl 321. 87. 72. 142. 241. (242. 315. 321.

är böjelig 368.
Böjeligen 236.
Böjelighet 236.
Bökar 45. 390.
Bökande 390.
Bökes 163. 390.
Bökar omkull 217.
Bölar 285. 295.
Bölande 8. 139. 285. 295.
Böld 254.
Bölja 1. 172.
Bön 9. 315.
Böna 95. 259.
wälsk böna 395.
Bönar 91.
Bönas 92.
låter böna 92.
Bönande 92
Bör 272. 376.

Börda 30. 64. 339. 302. 365.
som har börda 365
som lägger börda på 302.
rese-börda 142
utan börda 302. 365.

Börda på ryggen 30.
Bördejord 269.
Början 319.
Börjar 13.
Börst 89. 353.
Börstig 89.
Böta 296.
brukar böta 296.
Böstel 271.
Böter 325.
frij för böter 325.
skyldig til böter 325.
Bötlägger 325.
Bötlägges 325.
Bötläggiande 325.
Bömel 18.
Börlining 445.
Böxor 317. 110.
Böxsäck 52. 280.

C.

Cabitza 20.
Cajuta 25. 37.
Canintand 386.
Capital 194.
Capitein 32. 330.
Carelen 34.
Carelsk 34.
Catholisk lära 250.
Chor 64.
Christelig 43.
Christeliga 43.
Christeligbet 43.
Christen 43.
Christenbet 43.
Christnar 312.
Christnas 312.
Christus 43.
Circkel 346.
Circkar 346.
Circkas 346.
Circkande 346.
Comet 296.
Commendant 188.
Confecht 105.
Creatur 197.

Da.

Dag 264.
Dag tilhörig 264.
Dag och natt 273.
en dag 264.
en dag wahrande 264.
i dag 376.
hwilo-dag 183.
tacksäijelse dag 156.
tretionde dagen 192.
Dagakarl 264.
Dagjämning 264.
Dagsarbete 264.
blir matt af dagshetan 264.
Dagas 46. 264.
blijr dag 264.
god dag 379.
Digg 37.
Daggmask 79.
Daggryning 46.
Dal 169.
Dalk 142.
som har dalkar 142.
Dalker 71. 368.
Damb 385. 394.
Damb fijger 394.
Dambar 385. 394.
Dambas: 394.
Dambande 394.
Dambig 385. 394.
Damm 355. 383.
som har damm 383.
utan damm 383.
Damspel 31.
Dannarck 139.
Danst 138.
Dantz 71. 120. 371.
Dantzar 71. 120. 371.
Dantzare 120.
Dantzas 120.
låter dantza 120.
Darrar 199. 416. 423.
Darrande 423.
gör darrande 376. 423.
göres darrande 423.
ljud af darrande 423.
Darrar af kiöld 296.
Darrar med skalrande 376.
Deg 367.
Degbär 341. 367.
Degbärsbuska 367.
Degig 367.
Degiöra med salt uti 265. 268.
Degsyra 216.
De tilna 112.
Degtråg 182.
Dejelig 99. 428.
Del 248. 46. 77.
wiß del af en tiug 329.

Koſtar 61.
Koſtbar 27.
Koſtnad 61.
Koſwamp 188. 374.
Korar 67.
Korar genom hål 383.
man korar 383.
Korande 67.
Krabba 57.
Krabbegrop 49.
Kraſd 416.
Kraſſande 57.
Kraſſar 57.
Kraſſar med foten 142.
Kraſſas 57.
Kraſſas med foten 141.
Kraft 422. 443.
Krafteligen 422. 443.
får kraſter igen 443.
giſwer kraſter 152.
ſom har kraſter 422.
miſter kraften 210.
Kraftigt angripande 422.
Kraftkaſle 422.
Kraftlös 99. 214. 422.
Kraftlöſt 422.
drager kraftlöſt 422.
Krage 438.
Kraka 314.
Krakande 57.
Krakig 314.
Kram 309.
Kramande 292. 320.
Kramar 199. 292. 320.
Kramar ihop 189. 201.
Kramar ſönder 189.
ſom kramar 189.
Kramare 292.
Kramas 199. 292. 320.
Kramas tilſamman 189. 201.
Krana 438.
i kras 218. 278.
ſlår i kras 278.
Kraße 57.
Kreg 274.
Krig 352.
Krigande 352.
Krigar 352.
Krigerſka 352.
Krigshär 352.
Krigsman 115. 352.
Kringſprid 85.
Krita 280.
rödkrita 289.
Krog 31. 57. 137.
Krok 55. 87. 88. 219.
liten krok 55.
met krok 145.
ſtake med krok i ändan 55.
tager i med krok 55.
tages i med krok 55.
utan krok 88.
full med krokar 55.
Krokhet 4. 21. 34.
Krokhöfder ꝛc 289.
Kroknar 219.
Krokodyl 57.
Krokog 219.
Krokot 34. 56. 146. 154. (166. 339 421.
bliſwer krokot 56.
går krokot 145.
man går krokot 145.
Kroklutad 166.
Krokryggig 145. 146.
Krokug 50. 55. 168.
bliſwer krokug 168.
Krona 57.
Krona ägande 57.
ſom giſwer krona 57.
utan krona 57.
Kronſém 250.
Kropp 320.
ſkakar kroppen 296.
Kroßar ſönder 219.
Kroßas 219. 319.
Kroßas ihop 241.
kan kroßas 219.
Kroßning 219.
Krubba 337. 348.
Kruka 58.
Krukomakare 331.
Krumſnabel 142.
Kruſar 141
Krushufwud 37.
Kruſig 57. 21.
bliſwer kruſig 21.
Krydda 454.
Kryddande 164.
Kryddar 164.
Kryddas 164.
Krydder 164.
Kryddgård 165. 454.
Kryppande 50.
Kryper bort 201.
Kryper fram 50. 84.
Kryper på händer och (fötter 321.
Kryper ſom barn 50.
man kryper 50.
Kryſtande 189.
Kryſter 189.
ſom kryſter 189.
Kråka 417.
Kråkbär 57. 227.
Kråkbärsſaft 57.
Kråkärter 417.
Kråppäs 66.
Kråſta 17. 57. 302.
Kråſwa 65.
Kråſwer gäld 426.
Kråſweta 311.
Kråkande 207.
Kråker 207.
Kråkes 63.
Kråkla 96. 102.
Kråkning 63.
Kråſelig 97. 99. 100.
Kråſeliga 97. 100.
leſwer kråſeliga 100.
Kråſelighet 100.
Kråſeligt 99.
Krögare 57.
Kröker 55. 166.
Kröker mig i buchter 158.

Knyl i ändan på ſtaftet 283.
liten knyl 242.
Knylig 142. 242. 315.
blifwer knylig 142.
giör knylig 142.
göres knylig 142.
Knyppa 376.
Knytande 349.
Knytare 349.
Knyte 222.
Knyter 349.
Knytes 349.
Knytning 163.
Knytnäfwe 319. 242.
ſlår med knytnäfwen 319.
Knädande 352.
Knädar 352. 419.
ſom knädar 352.
Knädes 352. 419.
Knätt 208.
Knä 282.
Knäband 282.
Knäbenet på boſkapen 283.
Knähund 299.
Knäpp 228.
Knäpper 228. 275.
Knäſtål / knäſnäl 282.
Ko 180.
Ko tilbörig 180.
Ko-ſnur 137.
brokot ko 160.
hwit ko 47. 413.
ſiten ko 183.
röd ko 320.
ſwart ko 219.
ſom har ingen ko 180.
Koachtig 180.
Kohwete 219.
Kock 148. 44.
Koen wil taga oxe 95.
Koſta 46.
Koger 434.
Kohl 364.
Kohlare, kohlbrännare 364.
Kohlmyla 214.
giör kohlmyla 214.
Koja 121. 204.
Koja af grenbarck 282.
Koka på åkren 44.
Kokande 148. 153. 168.
et kok 148.
Kokar 36. 148. 153. 168.
blifwer kokad 167. 168.
Kokas 148. 153. 168.
Kokning 148. 153. 168.
full med kokor 44.
Kolet 27.
Kolf 419. 378.
Kolf i läſet 32.
Kollega 201.
Kolmar 166.
Kommer 391.
Kommande 391. 40.
Kommer en at halta 246.
Kommer ihog 216.
Kommer igen 255.
Kommer mig före 440.
Kommer när 178. 187.
ſom ei kommer när 178.
Kommer tilbaka 268.
låter komma tilbaka 255.
Kommer tilſammans 44.
Kommer ur led 107. 234
Kommer wid 258. 321. 331.
Kommer wid med fingret 121.
Kommer öfwerens 352.
ſom kommer 391.
Kommes 391.
Kommes ihog 216.
räkar komma 133.
Komſt 391.
Konſt 50. 51. 87. 137. 367.
öfwar läkare konſten 178.
Konſtapel 170.
Konſteliga 50. 367.
Konſtig 50. 137.
Konſtiger-ariad 137.
Kont 211.
utan kont 211.
Konung 62.
Konunglig 62.
Konungs liuf 213. 266.
Kopp 65.
Koppar 36. 65. 419.
af koppar 65. 149.
mörckare koppar 36.
Koppar / ſlår ut blod 65.
Koppare 65.
Kopparorm 419.
Kopparſlagare 419.
maſt med kopparfärg 419.
Kopphorn 65.
Koppjärn 65.
Koppor 299. 319.
ſiuldom af koppor 300.
Koppärr 300. 319.
Koppärrig 300.
Korf 203.
Korg 51. 119.
Korn 243.
af korn 244.
par kornband 231.
Kornblomma 346. 244.
Kornbråd 308.
Kornhöſia 229.
Kornſtrika 229. 243. 321. 371.
Korp 34. 52.
Kors 312.
Korsben 312.
Korsfäſtelſe 312.
Korsfäſter 312.
Korsfäſtes 312.
Korsrot 267.
Korsſtecka 32.
kringlat korsblad 182.
Kort 53.
Kortt 200. 376.
Kortt om hufwudet 391.
blifwer kortt 200.
giör kortt 200.
göres kortt 200.
Kortteligen 200.
Kortthet 200.
Koſa på ens namnsdag 56.
ſar haſtig fin koſ 190.

Koſtar 61.
Koſtbar 27.
Koſtnad 61.
Koſwamp 188. 374.
Korar 67.
Korar genom hål 383.
man korar 383.
Korande 67.
Krabba 57.
Krabbegrop 49.
Kraſd 416.
Kraſſande 57.
Kraſſar 57.
Kraſſar med foten 142.
Kraſſas 57.
Kraſſas med foten 142.
Kraft 422. 443.
Krafteligen 422. 443.
får kraften igen 443.
giſwer kraften 152.
ſom har kraften 422.
miſter kraften 210.
Kraftigt angripande 422.
Kraftkaſle 422.
Kraftlös 99. 214. 422.
Kraftlöſt 422.
drager kraftlöſt 422.
Krage 438.
Kraka 314.
Krakande 57.
Krakig 314.
Kram 309.
Kramande 292. 320.
Kramar 199. 292. 320.
Kramar ihop 189. 201.
Kramar ſönder 189.
ſom kramar 189.
Kramare 292.
Kramas 199. 292. 320.
Kramas tilſamman 189. 201.
Krana 438.
i kras 218. 278.
ſlår i kras 278.
Kraße 57.
Kreg 274.
Krig 352.
Krigande 352.
Krigar 352.
Krigerſka 352.
Krigshär 352.
Krigsman 115. 352.
Kringſprid 85.
Krita 280.
rödkrita 289.
Krog 31. 57. 137.
Krok 55. 87. 88. 219.
liten krok 55.
met krok 145.
ſtake med krok i ändan 55.
tager i med krok 55.
tages i med krok 55.
utan krok 88.
full med krokar 55.
Krokhet 4. 21. 34.
Krokhöfder ofc 289.
Krokar 219.
Krokodyl 57.
Krokog 219.
Krokot 34. 56. 146. 154. (166. 339 421.
bliſwer krokot 56.
går krokot 145.
man går krokot 145.
Krokutad 166.
Krokryggig 145. 146.
Krokug 50. 55. 168.
bliſwer krokug 168.
Krona 57.
Krona ägande 57.
ſom giſwer krona 57.
utan krona 57.
Kronſém 250.
Kropp 320.
ſkakar kroppen 296.
Kroßar ſönder 219.
Kroßas 219. 319.
Kroßas ihop 241.
kan kroßas 219.
Kroßning 219.
Krubba 337. 348.
Kruka 58.
Krukomakare 331.
Krumſnabel 142.
Kruſar 141
Krushufwud 37.
Kruſig 57. 21.
bliſwer kruſig 21.
Krydda 454.
Kryddande 164.
Kryddar 164.
Kryddas 164.
Krydder 164.
Kryddgård 165. 454.
Krypande 50.
Kryper bort 201.
Kryper fram 50. 84.
Kryper på händer och (föter 321.
Kryper ſom barn 50.
man kryper 50.
Kryſtande 189.
Kryſter 189.
ſom kryſter 189.
Kråka 417.
Kråkbär 57. 227.
Kråkbärsſaft 57.
Kråkärter 417.
Kråppäs 66.
Kräfta 17. 57. 302.
Kräfwa 65.
Kräfwer gäld 426.
Kräfweta 311.
Kråkande 207.
Kråker 207.
Kråkes 63.
Kråkla 96. 102.
Kråkning 63.
Kräſelig 97. 99. 100.
Kräſeliga 97. 100.
leſwer kräſeliga 100.
Kräſelighet 100.
Kräſeligt 99.
Krögare 57.
Kröker 55. 166.
Kröker mig i buchter 158.

Kröker mig såsom en orm. 153.
Kröker ned 163.
Kröker up 147.
Krökt upåt 147.
Krökes 158.
Krökes ned 168.
Kröner 57.
som kröner 57.
Krönes 57.
Krönika 4.
Kröning 57.
Kuffande 241.
Kuffar 241.
Kuffas 14. 241.
Kula 196. 197.
Kulen 23. 27.
Kulle 330. 208. 388.
Kullbytta 71.
Kulrot 139.
Kumin 61.
Kummel 44.
Kummer 404.
Kummerfull 404.
Kundgiörelse 136.
Kunglig 62.
Kungsfogel 142
Kungsådra 424.
Kunnes 367.
Kunnig 367. 380.
Kunskap 367.
Kuppelryggig 145. 146.
Kur i båten 51
Kurpåda 49.
Kutrygg 339.
Kutsk 5. 243.
Kyffe 215.
Kyler 166.
Kymmene elf 166.
Kyndermåga 167.
Kynne 74. 197.
af sådant kynne 74.
Kyrckia 159.
som är uti eller går til Kyrckia 159.
Kyrckiogård 159.
Kyrckioherde 159.
Kyrckiowall 159.
Kyrckiowäckare 356.
Kyßande 239. 360.
Kyßer 360.
Kyßer dierft 216.
Kyßes dierft 216.
bliſwer kyſt 216.
dierf kyß 216.
Käck 148.
Käda 273.
Käda til en ſträcka 135.
beſtryker med käda 273.
beſtrykes med käda 273.
ſom ei har käda 273.
Kädefull 273.
Käk 18.
then käken förtient 18.
Käl 19. 103.
packar ihop käl 258.
ſammanpackad käl 258.
Kälgård 19.
Kälho 84.
Kälhufn ud 19. 65.
löſt kälhufwud 396.
Kälmatk 19.
Käpeerés 31. 206.
biſkops käpa 103.
Kät 162.
Kätögd 155.
ſom ſer med kåta ögon 155.
Käckhet 9.
Käd / kädia 22. 140
liten grann käd 429.
binder med kädior 22.
Käfſta 162.
nedre käft 184.
öfre käftbenet 449.
Käfling 26.
ſlår med käflingar 26.
ſlås med käflingar 26.
Kägla 35. 236.
liten kägla 278
Kälcka 148. 365.
Källa 178. 197.
ſpring källa 197.
Kållare 348.
Kållarbalsbår 226.
full med källor 171.
utan källor 178.
Källſly 184.
Källsådra 219. 178.
Kämbande 89.
Kämbar 28. 89.
Kämbas 28. 89.
Kämner i ſtaden 142.
Kämnersrätt 142
Kämpar 249.
Kämpare 39.
Kämpas 249. 361.
ſom kämpas 368.
Kämpning 361.
Kännet om 392.
Känner 392. 393.
Känner med handen 50.
Kännes 392.
Kännes efter 152.
Kännes wid 393.
ſom ingen kännes wid 245.
Käpp 331. 256
liten käpp 32.
baſar med käppar 256.
ſlås med käppar 32.
Käppas 256.
man käppas 256.
Kär 298.
bliſwer kär 299.
haſwer kär 298.
är kär 298.
Kärande 24. 419.
Käre 22. 16.
Käremål 24. 30.
Käreſte 249.
Kärfwa 22.
löſt-kärfwa 152.
rör- eller halm-kärfwa 199.
Kärll 22. 65. 282.
allahanda kärll 383.
bredt kärll 176.

slår up et fastsatt kåril 125.
hwad kårlet drager 12.
som giör kåril 13.
som har kåril 12.
Kåring 2. 16.
Kåringachtig 16. 17.
Kåringe tänder 17.
Kåringfijs 390.
Kåringgris 64.
Kårkommen 249.
Kårlek 298.
Kårlekslös 86.
Kårleksblomma 289.
Kårligen 298.
anrörer kårligen 121.
Kårna 160.
Kårnande 160.
Kårnar 160.
som kårnar 160.
Kårnas 160.
Kårnmiölck 160.
Kårnstake / kårntiril 208.
Kårr 231. 306. 356.
Kårr tilhörigt 356.
blifwer kårr 231.
Kårra 143. 303.
Kårrachtig 6. 231. 356.
Kårräng 356.
Kåtta 35.
Kåttar 35.
Kåttia 155. 162.
Kåttias 155. 162.
Kök 55.
Köl 75. 152.
Köld 166. 437.
betages af köld och wå-
(ta 323.
bärgar mig för köld 373.
far illa af köld 323.
frusen af köld 323.
darrar af köld 296.
skadande af köld 323.
stelnar af köld 50. 388.
utan köld 166.
Kölder 162.
Köpande 249.
Köpare 249.
Köper 249.
Köpes 249.
Köpslag 41.
Körande 5.
Körer 5.
Körer fram wälter stoc-
(kar 340.
Köres 5.
Körtel 304. 312.
Körtlar i nacken 234.
Kött 186.
af kött 186.
tiocka köttet 250.
torckar kött i bad 257.
Kötts torckande 257
Köttslig 186.
Köttsligen 186.
Köttslighet 186.

La.

Lack / läkande 444.
Lack 169.
Lackande 170.
Lackar 169.
Lackas 170.
Lada 176.
liten lada 176.
som ingen lada äger 176.
Laddande 170.
Laddar 170.
Laddare 170.
Laddas 170.
Ladning 170. 176.
Laf på trä 84. 88. 229. 293.
Lafwa 177. 261.
utan lafwa 261.
Lag / sälskap 260.
Lag 173.
Lagar 12. 51. 172. 252.
(260. 301. 305. 384.
Lagar at det räcker til 305.
Lagar at gräta 127.
Lagar drifwer 158.
Lagar ihop 45.
Lagar kläder 260.
Lagar småningom 52. 103.
Lagar til 413.
som lagar 173.
som lagar at en tiltager 55.
blifwer lagad 301.
färdig lagande 350.
Lagare 52.
Lagas 51. 52. 172. 252.
(259. 260. 301. 384.
Lagas färdig 350.
Lagas långsamt 103.
Lagas i ordning 45.
Lagas til 413.
Lagg 405.
Laggande 405.
Laggar 405.
Laggare 405.
Laggas 405.
står i laggen 405.
Laglig 173.
Lagligen 173.
Lagning 52. 146. 173. 252.
(384.
Lagning til at finda 63.
Lagom / lagomt 46.
Lagstiftare 333.
Laka 176.
utan laka 176.
Lakan 169.
groft lakan 330.
Lake 203.
Lam 56. 87. 173.
aldeles lam 313.
giör lam 173.
Lamb 33. 444.
litet lamb 17. 33.
Lambull 185.
Lamppa 174.
Lam 174.
Land 201.

bäckigt land 244.
drager båten öfwer lan-
(det 368.
fast land 205.
främmande land 402.
lägt / sänckt land 5.
skogsland 212.
smalt land emellan siöar 367
(361.
utan land 201.
Landande 201.
Landar 201.
Landas 201.
Landhafra 111.
Landmätare 201.
Landsflychtig 202.
Landsflychtighet 202.
Landsgård 201.
Landshöfdinge 201.
Landskap 201.
Landslöpare 202.
Landsman 201.
Landsort 202.
Landsrygg 202.
Landsting 145.
Landswäg 202.
Lapp 252. 306. 381.
Lappande 174. 251.
Lappar 252. 305. 381.
af lappar ihopsatt täcke 238
som lappar 252.
Lappas 252. 259.
Lappe 174.
Lappars fläda 3.
Lappland 174.
Lappmudd 219.
Larm 210.
Larmar 210.
Larmas 210.
Laskar 175.
Laskas 175.
Laskning 175.
Laß 64.
Laß, hö 414.
Laß, tals 65.
Laßar 64.
Laßas 64.
Last 173. 176.
utan last 176.
Lastande 173. 176.
Lastar 172. 175. 176.
Lastare 173. 175.
Lastas 172. 175. 176.
Lat 172. 190. 377. 398.
(436.
Lateligen 172.
Lar 190.
liten lar 367.
Larnät 249.
litet larnät 358.
Larpata 249.
Led / ond 65. 93.
Led / ätteled 282.
Led / handled 234
Led / skiepsled 172.
brytning uhr led 234.
går uhr led 232. 242.
kommer uhr led 107. 234.
Ledamot 133. 297. 305.
Ledare 370.
Leder 133. 370.
Ledes 133. 370.
Ledig 59. 134.
som intet är ledig 134.
är ledig 134.
Ledighet 134.
Ledsagande 324.
Ledsagar 133. 323.
Ledsagas 133. 182. 323.
Ledsagare 133. 324.
Ledsagning 133.
Ledsam 123.
Ledsamhet 123. 361.
Ledsnar 361.
som intet ledsnar 361.
giör ledsen 361.
giöres ledsen 361.
Ledstäng 144.
Lefnad [illegible]
Lefwer v. p. 74.
Lefwer kräseliga 100
Lefwer smätt 75.
man lefwer 74. 75.
som lefwer länge 279.
Lefwerne 74.
hednisst lefwerne 250.
Lefwes i dryckenskap 375.
Lefwer 207.
utan lefwer 207.
Lefwerfärga 207.
Lefwerfärgad 207.
Lefwerkorf 207.
Lefwertistel 207.
Legande 256.
Legel 181.
Leger 4. 44. 256.
Leges 4. 44. 256.
Legohion 256.
Leijan 129. 181.
Lek 160. 181.
Lek med käppar 246.
Lekamen 320.
Lekamlig 320.
Lekamliga 320.
Lekare 181.
Lekatt 143.
Lekeplats 181.
Leker 160. 181.
Leker som fisk 68.
Lekes 181.
Lektid 155.
Lem 133.
Lemmalös 133. 298.
som har lemmar 193.
Len 102.
Lenhet 99.
Lenwäder 356.
Ler / skrattar 226.
lagar at le 226.
lagas til at le 227.
som man ej bör le åt 227.
Ler 331.
brukar ler 352.
Lerfärgad 331.
Lerig / af ler 332.

Lerskrälle

Lerskrälle 190.
Lerslär 331.
Lerswala 331.
Libbesticka 184.
Lidande 143. 274.
Lider 134. 143.
Lider til solenes nedergång 179
then som lidit skiepsbrott 83
Lif 74 99.
går til lifs 226.
härdt lif 402.
löst lif 311.
uppehåller med lifsens nödtorft 74.
Lifachtig rörelse 186.
Liffärgad 122.
Lifland 440.
Lifländare 440.
Liflös 100.
Lifstid 74.
Lifstycke 122.
Lifwet på kläder 214.
weka lifwet 329.
Lifädra 100.
Ligger 202. 397.
Ligger i försät 422.
som ligger wid en sida 165. 431.
blifwer så fatt / at jag skal ligga 203.
förmås at ligga 202.
låter ligga 202.
Ligges 202.
Liggande 203. 397.
Liggiande fullklåd 164.
Liggning 203.
Lija 429.
slår med lija 232.
Lijsticka 380.
stryker med lijsticka 380.
strykande med lijsticka 380.
Lik Subst. 20. 320.
Lik Adj. 26. 71. 215. 217. (328. 428.
Lik nåt 427.
Lik thetta 367.
Lika 374.
Lika gådt 447.
af lika längd wårt 418.
Likalunda 215.
Likhet 26. 217. 374.
Likluchs 27
Likmatk 320.
Liknar 428.
Liknas 428.
Liknelse 428.
Likt 215.
Liktorn 414.
Likwäl 59. 62. 385.
Likwäl intet 59.
Lilla hundöga 47.
Lilla swalegräset 202.
Lillfinger 325. 421.
blå swärds lilior 346.
Lim 187.
Limande 187.
Limar 187.
Limare 187.
Limas 187.
Limning 187.
Limpa 181. 215.
sawolar limpa 139.
Lin 5. 187. 267
af lin 187. 267.
bråkar lin 192.
som bråkas lin 192.
obråkadt lin 192.
rent lin 9.
twinnat lin 290.
Lin och ull som arbetas 145.
Lina 164.
Linbråka 192.
Lind 180. 232.
Linda 31.
Lindande 31.
Lindar 31.
Lindas 31.
Linda / marck 152
faller i linda 152.
Lindkläde 31.
Lindrar 99. 114. 185.
Lindrar mig 176.
som lindrar 99. 114.
Lindras 99. 185.
Lindrig 87. 99. 114.
Lindrigt 99. 114.
Lindring 99. 114. 161. 185.
Linets yta 362.
Linfläta 358.
rifwer af linfrö 310.
Lingon 290.
Lingonmos 290.
Lingräs 3.
Linhäsla 362.
Linnare 360.
Linne som är rent 5. 257.
Lintåga 59.
Lispund 182. 289.
List / som skottluka går (uti 28.
List / swek 42. 137.
brukar list 430.
giör list 113.
giöres list 113.
Listar ut 154.
Listeliga 42.
Listeligen 430.
handlas listeligen 430.
Listgrep 219.
Listig 42. 150. 154. 219. (342. 353. 429.
Listighet 42. 353.
Listigt 353.
Litar på 198.
Liten 271. 272. 278. 421.
Liten hop 179.
Litet barn 175.
mycket liten 271.
något litet 311.
Liud 15. 138.
Liud af darrande 423.
Liud af rörda skinn 224.
Liud af stötning 348.
then som har liud 15.
som [illegible] liud hafwer 15.

Liud

Liudande 98. 157.
Liuder 98. 348.
Liuder ſom en klocka 62.
Liuflig 122. 356.
Liuſtigen 203 356.
Liuſtighet 122. 356.
Liugare 412. 421.
Liuger 412. 421.
Liuges 412.
Lium 86. 183. 268. 348.
bliſwer lium 86.
Liumhet 268.
Liumpt 183.
Liumſka 329.
Liung 29.
Liungande 181.
Liungar 181.
Lius 167. 413.
något lius 413.
ſtarckt lius 191.
tager af liuſet 232.
tages af liuſet 232.
Liuſaſtake 167.
Liusbrand 34. 266.
Liuſka 304.
Liuſaar 46. 414.
Liuſnas 46.
Liuſax / liuskuipa 167. 232.
Liuſterjärn 11.
Liuſtra 3. 396.
går med liuſtra 396.
Liusweke 167.
Lock 31.
ſom haſwer lock 31.
utan lock 31.
Locket til ſtrupen 65.
Lockande 91. 111.
Lockar 91. 111.
Lockas 91. 111.
Lod 196.
Lod i wicht 196.
Lof vid. löf
Loft 195.
Loftång 156.
Loga 193.
Lohm 18. 20.
Loka 196. 426.
Loka i ſcholen 196.
Lommande 49. 113. 139.
giör lommande 139.
giöres lommande 139.
Lommar 49. 113. 139. 388.
ſlår ad det lommar 388.
Loo 214.
Lopp 138. 158. 328.
hindras i loppet 296.
ſachta lopp 120.
Loppa 160. 350.
full med loppor 160.
Loppar mig 350.
Lort 161.
Lortig 161.
Lortigt 161.
Loßar 176
Loßes 177.
Lott 11. 46. 77.
Lottlös 428.
Loß 133.
Loßar 133.
Lucht 85.
från lucht 162.
god och ſöt lucht 182.
giſwer lucht 85.
ſom giſwer lucht 85.
katt lucht 162.
obehagelig lucht 193.
utan lucht 85.
Luchtande 85.
Luchtande ſom en bock 226.
eſterſpanad med luchtande 241.
Luchtar 85.
Luchtar eſter 241.
Luchtar illa 193.
Luchtar på 85.
Luchtar ſött 182.
låter luchta 85.
Luchtas 85.
Luchtröt 85.
Luden 26.
Luder 363.
Luft 121.
Luftrörets början 65.
förſta bräſket i luftröret 65.
andra bräſket i luftröret 66.
tredie bräſket i luftröret 66.
Lugg 389.
Luggande 389.
Luggar 389.
ſom luggar 389.
Luggas 389.
Lugn 399.
Lugn på ſiön 171
giöres Lugn 399.
Lugnar 399.
Lugnet 399.
giör lugnt 399.
Luka 199.
Lund 212.
Lunga 152.
Lungor 55. 375.
Lungſot 375.
Lunta 196.
Lupen miölck 274.
Lupnar och jäſer 252.
Lupnar ſom miölck 274.
Lurar 236.
Luras 236.
Lurſwig 91.
Lurſwigt 91.
Luſ 375.
Luſegräs 98.
Luſig 375.
Luſking menniſka 141.
Luſt 85. 105.
har luſt til något 213.
ſom har luſt 86.
Luſtig 412.
Luſtighet 124.
Lut 188.
Lutande 27. 168. 166. 215.
bliſwer lutande 27. 166.
giör lutande 27. 166.
giöres lutande 27.
lutat lutande 27.

Lutande til söder 211.
Lutar 235.
Lutlagd fisk 184.
Luur 407. 17. 371. 195. (400.
bläs i luur 400.
bläses i luur 400.
bläsande i luur 400.
Lychta 200.
Lycka 199. 211. 246
Lyckas 72. 211.
Lyckelig 199. 246.
Lyckeligen 199. 222. 246.
Lyckia 345.
giör lyckia 345.
Lyckfalig 246.
Lyckfaligbet 246.
Lydachtigt 387. 69.
Lydachteligen 387.
Lyder 387.
Lydes 387.
Lydes åt 68.
Lydig 69. 387
Lydna 69. 387.
Lyfftande 237.
Lyffter 237.
som lyffter 237.
Lyfftes 237.
Lymler 300. 316. 367.
Lymlas 193.
man lymlas 134.
Lymmel 191. 193. 235. (300. 315.
Lymmelachtighet 316.
Lynne 169.
främmandt lynne 431.
som har lynne 169.
Lyser 107. 155. 191. 413.
Lyser litet 69.
Lyser på 68.
brinnande glöd lyser 97.
Lysning 46. 69. 413.
Lystnad 214.
Låda 10. 169.
Läf 198. 449.
Läflig 198
Läfligen 198.
Läfwande 449.
Läfwar 62. 141. 198. 449.
Läfwas 141. 198.
intet läfwad 198.
Läfwen 141.
Låg 38. 169. 206. 237.
blifwer låg 7.
giör låg 206.
Låga 107. 185.
ugns låga 185.
Lågar 107. 185.
Lågbett 206.
Lågländt 247.
Lågstupt 176.
Lågt 206.
Lån 172.
Lånar 172.
Lånare 172.
Lånas 172.
giwer til låns 172.
Lång 279. 313. 441.
blifwer lång 280.
giör lång 280.
Lång båt 82.
Långbracka 513.
Långfingret 151.
Långliga 280.
Långländt 174.
Långlätt 279.
Långmodig 280.
Långmodeligen 280.
Långmodighet 280.
Långmört 337.
spinner på långmört 174.
Långsam 123. 279. (427. 441.
Långsambet 280. 123.
Långsammeligen 279. 280.
Långsamt 427. 441. 104.
Långsamt dön 62.
lagar långsamt 103.
Längs efter 279.
Längs med 281.
Längsåte 129. 169.
Längt 77. 441.
Längt bort 40. 365.
Längt ifrån 40. 365.
Längt lif 279.
Längt steg 90.
Längwarig 279.
Längwarachtighet 279.
Längwed 302.
Längwägad 279.
Lår 169. 285. 307. 388.
utan lår 307.
Lårben 307.
Läs 194.
som har läs 194.
utan läs 194.
Läsegräs 194.
Lästapp 88.
Lät 442.
sorgelig lät 316.
Låter 275.
Låter arbeta 377.
Låter af gnidande 448.
Låter bullra 48.
Låter gräfwa 25.
Låter höra 68.
Låter wära 37.
Låter ynkeligen 316.
Låts 377.
Låts göra och blir ei utaf 141.
man låts 377.
Läckare / unkare 288.
Läcker 100.
Läcker mat 10. 105.
Läckert 100.
Läder 135. 223.
af läder 223.
beslår med läder 224.
räcker läder 224.
strumpnar som läder 224.
täckes med läder 224.
Läderlapp 224. 451.
Lädermakare 36.
Lägel 416.
Lägel af bark 291.

Liggehet 381.
Ligger 182.
Ligger 253.
Ligger grund -.
Ligger hemmit uppå 82.
Ligger hop 179. 119.
Ligger in himla eller jordet 172.
Ligger tufvad uppå 205.
Ligger til 111. 189.
Ligges 183. 253.
[illegible] uppå 300.
[illegible] hop 179.
[illegible] 251.
Likhus 311.
Liken 178.
Likhvärfver 62.
Lika 444.
Likande hvarandre 444.
emot likande 444.
Likare 177. 178. 260.
Likande 260.
hvem likare kunna 178.
Likedom 177.
Likfärgat 233.
Likt [illegible] 443.
Likt, helan 272. 259.
Likt 178. 259.
Limmande 130.
Limmar 98. 130.
Limmar i ens fria wald 73.
Limmas 98. 130.
Lämpa 354.
utan lämpa 354.
Lämplig 354.
Lämpeligen 354.
Lämpelighet 354.
Länck 345.
gör länck 345.
Länckers giörande 345.
Länckande 368.
Länd 71.
utan länd 357.
174. 357. 405.
Ländernas 174.
som länder til öster 126.
Längd 279. 418.
Länge 60.
Längre fram 72.
Längre ut 401.
Längsta 278.
Längsta siget 278.
Längsta 123.
Längtar 86. 105. 123. 410.
Längtas 86. 123.
Längtan 233.
Läpp 116.
utan läpp 116.
Läppar 173. 176. 188.
Läppar sammanjoma 173.
Läppande 173. 176. 188.
Lär 247.
Lära 247.
christit eller catholisk lära 250.
Läraktig 247.
Läraktighet 247.
Läraktigt 247.
Lärande 247.
Lärare 247.
Lärd 247.
Lärdt 247.
Lärer 247
ther man lärer weta hut 116.
Lärer 247.
Lärfader 247.
Lärft 187. 257.
twetafft lärfft 257.
öfwerdrack af lärft 210.
Lärfft hatt 263.
Lärfft hufwa 105. 113.
Lärjunge 247.
Lärkia 161. 182.
Läsande 194. 195.
ofta läsande 195.
Läsare / som läs 195.
Läsemöte 158. 311.
Läser / igenslutar 194.
Läser 194.
håller på at läsa 194.
låter läsa 194. 195.
Läses 194.
Läsning 194.
Läspande 261. 348.
Läspet 261. 348.
Läst / 12 timmar 184. 334.
stor läst 184.
Läte at skiut 224.
skridfös läte 175.
Lätt 7. 99. 100. 114. (152. 164.
Lätt slag 51.
blifwer lätt 114. 152.
går lätt 164.
Lättande 152. 185.
Lättar 30. 114. 152.
som lättar 152.
Lättas 99. 114. 152.
Lättetigen 100. 114. 152. (164.
Lättfärdig 115.
Lätthet 152.
Lättia 172.
Lättias 172.
man lättias 172.
Lätting 17. 190. 193. 416.
Lättsinnig 180.
Läxa 180.
Läxar up 180.
Läxas up 180.
Löddes 136.
Löf 180.
riswer af löf 310.
utan löf 181.
Löfbänka 37.
Löfhydda 181.
Löfkärfwa 150.
Löflund 37
Löfmatk 181.
Löfqwist 180.
Löfrik 180.
Löfs afrifwande 310.
Löfstog 37.
som har löfstog 37.
utan löfstog 37.

Löfkära 423.
Löfkake 314.
Löfte 198.
Löftesman 365.
som ingen löftesman hafwer 365.
Löfwar 181.
Löjwas 181.
Lögerdag 177.
som hörer til lögerdagen 177.
Lögn 412.
Lögnare 412. 421.
Löja 372.
Löja af särdeles slag 383.
Löije 227.
Löije wärd 227.
Löijelig 227.
Löijeligen 227.
Lök 176.
Lön 256.
Lön för hela arbetet 404.
Löndom 266. 274.
Lönligen 417.
Löna 408.
af löna 408.
Lönnstog 408.
Löns 327.
Lönsläger 327.
som brukar lönsläger 327.
Löpare 138.
lands löpare 202.
Löpande på stijd 103.
starckt löpande 30.
Löpe 138.
Löper 30. 137.
Löper af och til 119. 137.
Löper gatulop 60.
Löper i forsprång 230.
Löper på stijd 103.
Löper tilsamman 137.
Löper smått 120.
Löper som en hare 201.
Löper trögt 201.
man löper 137.
som löper 138.
låter löpa 138.
som låter löpa 133.
Löpes 30. 137.
Löpsk 155. 341.
är löpsk 155. 341. 358.
suggan är löpsk 119.
Löpskhet 341.
Lös 125. 146. 185. 193.
blifwer lös 263. 193. 98.
(125. 138.
gör lös 125.
hånger lös 98.
Lösachteliga 125.
Lösachtig 125.
Lösachtighet 125.
Löser 125. 185. 193. 263.
Löser utur band 161.
som löser 264.
Löses 98. 125. 161. 185. 263.
Lösnings tid 263.
Lössläppande 263.
Löstwinnad 185.
frij för löß 375.
Löst 98. 125. 185. 193.
Löst lif 311.
gör löß 193.

Ma.

Macht 87. 101. 114. 412.
(422. 443.
Machtlös 97. 130. 422. 443.
blifwer machtlös 228.
Machtägande 412.
Mage 203. 420.
som har mage 203.
utan mage 203.
Mager 38. 171. 246.
blifwer mager 171.
gör mager 171.
Magerhet 171.
Magnet 305.
Mahn 89.
Maijlilior 480.
Maijmånad 388.
Make 290 347. 15.
utan make 260.
Mal 46. 317. 387.
full med mal 46.
Malande 146. 129.
then som malar 146.
Malar 146. 129.
Malas 146. 129.
låter mala 129.
låtes malas 129.
Malja 205.
Malm 36. 205.
Malning 129.
Malt 205.
Maltspijk 124.
Malört 46.
Malört tilhörig 46.
Mamma 205.
Mammon 205.
Man 404. 415. 213.
får man 224.
gifwes manne 114.
intet man 214.
ozift man 410.
som hafwer man 16.
utan man 16.
Manar 254.
Manes 205.
Manck 95. 314.
Mandel 304. 312.
Mandkar 234.
Mandom 404.
Mandråp 214.
Maner 217.
Mangel 254. 316.
Manglande 316.
Manglar 316.
Manglas 316.
Mangård 214.
Manhafftighet 214.
Manhafftigt 214.
intet manhafftig 214.
Mankön 46.

Knyl i ändan på skaftet 283.
liten knyl 242.
Knylig 142. 242. 315.
blifwer knylig 142.
giör knylig 142.
giöres knylig 142.
Knypa 376.
Knytande 349.
Knytare 349.
Knyte 222.
Knyter 349.
Knytes 349.
Knytning 163.
Knytnåfwe 319. 242.
slår med knytnåfwen 319.
Knådande 352.
Knådar 352. 419.
som knådar 352.
Knådes 352. 419.
Knätt 208.
Knå 282.
Knåband 282.
Knåbenet på boskapen 283.
Knåhund 299.
Knåpp 228.
Knåpper 228. 275.
Knåskål / knåsnål 282.
Ko 180.
Ko tilbörig 180.
Ko-juur 137.
brokot ko 160.
hwit ko 47. 413.
liten ko 180.
röd ko 320.
swart ko 219.
som har ingen ko 180.
Koachtig 180.
Kohwete 219.
Kock 148. 44.
Koen wil taga oxe 95.
Kofta 46.
Koger 434.
Kohl 364.
Kohlare, kohlbrännare 364.
Kohlmyla 214.
giör kohlmyla 214.
Koja 121. 204.
Koja af granbarck 282.
Koka på åkren 44.
Kokande 148. 153. 168.
et kok 148.
Kokar 36. 148. 153. 168.
blifwer kokad 167. 168.
Kokas 148. 153. 168.
Kokning 148. 153. 168.
full med kokor 44.
Kolet 27.
Kolf 419. 378.
Kolf i låset 32.
Kollega 201.
Kolnar 166.
Kommer 391.
Kommande 391. 40.
Kommer en at halta 246.
Kommer ihog 216.
Kommer igen 255.
Kommer mig före 440.
Kommer når 178. 187.
som ei kommer når 178.
Kommer tilbaka 268.
låter komma tilbaka 255.
Kommer tilsammans 44.
Kommer ur led 107. 234
Kommer wid 258. 321. 331.
Kommer wid med fingret 121.
Kommer öfwerens 352.
som kommer 391.
Kommes 391.
Kommes ihog 216.
råkar komma 133.
Komst 391.
Konst 50. 55. 87. 137. 367.
öfwar lakare konsten 178.
Konstapeå 170.
Konsteliga 50. 367.
Konstig 50. 137.
Konstiger-artad 137.
Kont 211.
utan kont 211.
Konung 62.
Konunslig 62.
Konungs lius 213. 266.
Kopp 65.
Koppar 36. 65. 419.
af koppar 65. 149.
mörckare koppar 36.
Koppar / slår ut blod 65.
Koppare 65.
Kopparorm 419.
Kopparslagare 419.
mask med kopparfärg 419.
Kopphorn 65.
Koppjärn 65.
Koppor 299. 319.
sinkdom af koppor 300.
Koppärr 300. 319.
Koppärrig 300.
Korf 203.
Korg 51. 119.
Korn 243.
af korn 244.
par kornband 231.
Korblomma 346. 244.
Korndräll 308.
Kornhöfia 229.
Kornstrika 229. 243. 321. 372.
Korp 34. 52.
Kors 312.
Korsben 312.
Korsfästelse 312.
Korsfäster 312.
Korsfästes 312.
Korsrot 267.
Korsteckn 312.
kringlat korsblad 182.
Kort 53.
Kortt 200. 376.
Kortt om hufwudet 391.
blifwer kortt 200.
giör kortt 200.
giöres kortt 200.
Kortteligen 200.
Kortthet 200.
Kosa på ens namnsdag 56.
far hastig sin kos 190.

Kostar

Koſtar 61.
Koſtbar 27.
Koſtnad 61.
Koſwamp 188. 374.
Korar 67.
Korar genom hål 383.
man korar 383.
Korande 67.
Krabba 57.
Krabbegrop 49.
Kraſd 416.
Kraſſande 57.
Kraſſar 57.
Kraſſar med foten 142.
Kraſſas 57.
Kraſſas med foten 142.
Kraft 422. 443.
Krafteligen 422. 443.
får krafter igen 443.
giſwer krafter 152.
ſom har krafter 422.
miſter kraften 210.
Kraftigt angripande 422.
Kraftkaſle 422.
Kraftlös 99. 314. 422.
Kraftlöſt 422.
drager kraftlöſt 422.
Krage 438.
Kraka 314.
Krakande 57.
Krakig 314.
Kram 309.
Kramande 292. 320.
Kramar 199. 292. 320.
Kramar ihop 189. 201.
Kramar ſönder 189.
ſom kramar 189.
Kramare 292.
Kramas 199. 292. 320.
Kramas tilſamman 189. 201.
Krana 438.
i kras 218. 278.
ſtår i kras 278.
Kraße 57.
Kreg 274.
Krig 352.
Krigande 352.
Krigar 352.
Krigerſka 352.
Krigshär 352.
Krigsman 115. 352.
Kringſprid 85.
Kriſta 280.
rödkrita 289.
Krog 31. 57. 137.
Krok 55. 87. 88. 219.
liten krok 55.
met krok 145.
ſtake med krok i ändan 55.
tager i med krok 55.
tages i med krok 55.
utan krok 88.
full med krokar 55.
Krokhet 4. 21. 34.
Krokhöfder ofc 289.
Kroknar 219.
Krokodyl 57.
Krokog 219.
Krokot 34. 56. 146. 154. (166. 339 421.
bliſwer krokot 56.
går krokot 145.
man går krokot 145.
Krokutad 166.
Krokryggig 145. 146.
Krokug 50. 55. 168.
bliſwer krokug 168.
Krona 57.
Krona ägande 57.
ſom giſwer krona 57.
utan krona 57.
Kronſém 250.
Kropp 320.
ſtakar kroppen 296.
Kroßar ſönder 219.
Kroßas 219. 319.
Kroßas ihop 241.
kan kroßas 219.
Kroßning 219.
Krubba 337. 348.
Kruka 58.
Krukomakare 331.
Krumſnabel 142.
Kruſar 141
Krushufwud 37.
Krufig 57. 21.
bliſwer krufig 21.
Krydda 454.
Kryddande 164.
Kryddar 164.
Kryddas 164.
Krydder 164.
Kryddgård 165. 454.
Kryppande 50.
Kryper bort 201.
Kryper fram 50. 84.
Kryper på händer och (fötter 321.
Kryper ſom barn 50.
man kryper 50.
Kryſtande 189.
Kryſter 189.
ſom kryſter 189.
Kråka 417.
Kråkbär 57. 227.
Kråkbärsſaft 57.
Kråkärter 417.
Kråppås 66.
Kråſta 17. 57. 302.
Kråſwa 65.
Kråſwer gäld 426.
Kråſweta 311.
Kråkande 207.
Kråker 207.
Kråkes 63.
Kråkla 96. 102.
Kråkning 63.
Kråſelig 97. 99. 100.
Kråſeliga 97. 100.
leſwer kråſeliga 100.
Kråſelighet 100.
Kråſeligt 99.
Krögare 57.
Kröker 55. 166.
Kröker mig i buchter 158.

Kröker mig såsom en (orm. 153.
Kröker ned 163.
Kröker up 147.
Krökt upåt 147.
Krökes 158.
Krökes ned 168.
Kröner 57.
som kröner 57.
Krönes 57.
Krönika 4.
Kröning 57.
Kuffande 241.
Kuffar 241.
Kuffas 14. 241.
Kula 196. 197.
Kulen 23. 27.
Kulle 330. 208. 388.
Kullbytta 71.
Kulrot 139.
Kumin 61.
Kummel 44.
Kummer 404.
Kummerfull 404.
Kundgiörelse 136.
Kungliga 62.
Kungsfogel 142
Kungsådra 424.
Kunnes 367.
Kunnig 367. 380.
Kunskap 367.
Kuppelryggig 145. 146.
Kur i båten 51
Kursläda 49.
Kutrygg 339.
Kutsk 5. 243.
Kyffe 215.
Kyler 166.
Kymmene elf 166.
Kyndermåßa 167.
Kynne 74. 197.
af sådant kynne 74.
Kyrckia 159.
som är uti eller går til (Kyrckia 159.
Kyrckiogård 159.
Kyrckioherde 159.
Kyrckiowall 159.
Kyrckiowäckare 356.
Kyßande 239. 360.
Kyßer 360.
Kyßer dierft 216.
Kyßes dierft 216.
blifwer kyst 216.
dierf kyß 216.
Käck 148.
Kåda 273.
Kåda til en sträcka 135.
bestryker med kåda 273.
bestrykes med kåda 273.
som ei har kåda 273.
Kådefull 273.
Kåk 18.
then kåken förtient 18.
Kål 19. 103.
packar ihop kål 258.
sammanpackad kål 258.
Kålgård 19.
Kålho 84.
Kålhufwud 19. 65.
löst kålhufwud 396.
Kålmatk 19.
Kåpegräs 31. 206.
biskops kåpa 103.
Kåt 162.
Kåtögd 155.
som ser med kåta ögon 155.
Käckhet 9.
Kåd / kådia 22. 140
liten grann kåd 429.
binder med kådior 22.
Käfsta 162.
nedre käft 184.
öfre käftbenet 449.
Käfling 26.
slår med käflingar 26.
slås med käflingar 26.
Kägla 35. 236.
liten kägla 278
Kälcka 148. 365.
Källa 178. 197.
spring källa 197.
Källare 148.
Källarhalsbår 226.
full med källor 178.
utan källor 178.
Källsly 184.
Källsådra 119. 178.
Kåmbande 89.
Kåmbar 28. 89.
Kåmbas 28. 89.
Kåmner i staden 142.
Kåmnersrätt 142
Kåmpar 249.
Kåmpare 39.
Kåmpas 249. 368.
som kåmpas 368.
Kåmpning 368.
Kännedom 392.
Känner 392. 393.
Känner med handen 50.
Kännes 392.
Kännes efter 152.
Kännes wid 393.
som ingen kännes wid 245.
Käpp 331. 256
liten käpp 32.
basar med käppar 256.
slås med käppar 32.
Käppas 156.
man käppas 156.
Kär 298.
blifwer kär 299.
hafwer kär 298.
är kär 298.
Kärande 24. 413.
Kåre 12. 16.
Käremål 24. 30.
Käreste 249.
Kärfwa 22.
löf-kärfwa 159.
rör-eller halm-kärfwa 199.
Käril 12. 65. 282.
allahanda käril 383.
bredt käril 176.

slår up et fastsatt kåril 125.
hwad kårlet drager 12.
som giör kåril 13.
som har kåril 12.
Kåring 2. 16.
Kåringachtig 16. 17.
Kåringe tånder 17.
Kåringfijs 390.
Kåringgris 64.
Kårkommen 249.
Kårlek 298.
Kårlekslös 86.
Kårleksblomma 289.
Kårligen 298.
anrörer kårligen 121.
Kårna 160.
Kårnande 160.
Kårnar 160.
som kårnar 160.
Kårnas 160.
Kårnmiölck 160.
Kårnstake / kårntiril 208.
Kårr 231. 306. 356.
Kårr tilhörigt 356.
blifwer kårr 231.
Kårra 143. 303.
Kårrachtig 6. 231. 356.
Kårräng 356.
Kåtta 35.
Kåttar 35.
Kåttia 155. 162.
Kåttias 155. 162.
Köl 55.
Köl 75. 152.
Köld 166. 437.
betages af köld och wå-
(ta 323.
bärgar mig för köld 373.
far illa af köld 323.
frusen af köld 323.
darrar af köld 296.
skadande af köld 323.
stelnar af köld 50. 388.
utan köld 166.
Kölder 162.
Köpande 249.
Köpare 249.
Köper 249.
Köpes 249.
Köpslag 41.
Körande 5.
Körer 5.
Körer fram wälter stoc-
(kar 340.
Köres 5.
Körtel 304. 312.
Körtlar i nacken 234.
Kött 186.
af kött 186.
tiocka köttet 250.
torckar kött i bad 257.
Kötts torckande 257
Köttslig 186.
Köttsligen 186.
Köttslighet 186.

La.

Lack / läkande 444.
Lack 169.
Lackande 170.
Lackar 169.
Lackas 170.
Lada 176.
liten lada 176.
som ingen lada äger 176.
Laddande 170.
Laddar 170.
Laddare 170.
Laddas 170.
Ladning 170. 176.
Laf på trä 84. 88. 229. 293.
Lafwa 177. 261.
utan lafwa 261.
Lag / sälskap 260.
Lag 173.
Lagar 12. 51. 172. 252.
(260. 301. 305. 384.
Lagar at det räcker til 305.
Lagar at gräta 127.
Lagar drifwor 158.
Lagar ihop 45.
Lagar kläder 260.
Lagar småningom 52. 103.
Lagar til 413.
som lagar 173.
som lagar at en tiltager 55.
blifwer lagad 301.
färdig lagande 350.
Lagare 52.
Lagas 51. 52. 172. 252.
(259. 260. 301. 384.
Lagas färdig 350.
Lagas långsamt 103.
Lagas i ordning 45.
Lagas til 413.
Lagg 405.
Laggande 405.
Laggar 405.
Laggare 405.
Laggas 405.
står i laggen 405.
Laglig 173.
Lagligen 173.
Lagning 52. 146. 173. 252.
(384.
Lagning til at studa 63.
Lagom / lagomt 46.
Lagstiftare 333.
Laka 176.
utan laka 176.
Lakan 169.
groft lakan 330.
Lake 203.
Lam 56. 87. 173.
aldeles lam 313.
giör lam 173.
Lamb 33. 444.
litet lamb 17. 33.
Lambull 185.
Lamppa 174.
Lam 174.
Land 201.

bäckigt land 244.
brager båten öfwer lan-
(det 368.
fast land 205.
främmande land 402.
lägt / sänckt land 9.
skogsland 212.
smalt land emellan siöar 367
(363.
utan land 201.
Landande 201.
Landar 201.
Landas 201.
Landhafra 111.
Landmätare 201.
Landsflychtig 202.
Landsflychtighet 202.
Landsgård 201.
Landshöfdinge 201.
Landskap 201.
Landslöpare 202.
Landsman 202.
Landsort 202.
Landsrygg 202.
Landsting 143.
Landswäg 202.
Lapp 252. 306. 381.
Lappande 174. 252.
Lappar 252. 305. 381.
af lappar ihopsatt täcke 238
som lappar 252.
Lappas 252. 259.
Lappe 174.
Lappars slåda 3.
Lappland 174.
Lappmudd 219.
Larm 210.
Larmar 210.
Larmas 210.
Laskar 175.
Laskas 175.
Laskning 175.
Laß 64.
Laß hö 414.
[illegible]tals [illegible]
Laßar 64.
Laßas 64.
Last 173. 176.
utan last 176.
Lastande 173. 176.
Lastar 172. 175. 176.
Lastare 173. 175.
Lastas 172. 175. 176.
Lat 172. 190. 377. 398.
(436.
Lateligen 172.
Lax 190.
liten lax 367.
Laxnät 249.
litet laxnät 358.
Laxpata 249.
Led / ond 65. 93.
Led / ätteled 282.
Led / handled 234
Led / skiepsled 172.
brytning uhr led 234.
går uhr led 232. 242.
kommer uhr led 107. 234.
Ledamot 133. 297. 305.
Ledare 370.
Leder 133. 370.
Ledes 133. 370.
Ledig 59. 134.
som intet är ledig 134.
är ledig 134.
Ledighet 134.
Ledsagande 324.
Ledsagar 133. 323.
Ledsagas 133. 182. 323.
Ledsagare 133. 324.
Ledsagning 133.
Ledsam 123.
Ledsamhet 123. 361.
Ledsnar 361.
som intet ledsnar 361.
giör ledsen 361.
giöres ledsen 361.
Ledstång 144.
Lefnad [illegible]
Lefwer v. p. 74.
Lefwer kräseliga 100
Lefwer smätt 75.
man lefwer 74. 75.
som lefwer länge 279.
Lefwerne 74.
hednisst lefwerne 250.
Lefwes i dryckenskap 375.
Lefwer 207.
utan lefwer 207.
Lefwerfärga 207.
Lefwerfärgad 207.
Lefwerkorf 207.
Lefwertistel 207.
Legande 256.
Legel 181.
Leger 4. 44. 256.
Leges 4. 44. 256.
Legohion 256.
Leijan 129. 181.
Lek 160. 181.
Lek med käppar 246.
Lekamen 320.
Lekamlig 320.
Lekamliga 320.
Lekare 181.
Lekatt 143.
Lekeplats 181.
Leker 160. 181.
Leker som fisk 68.
Lekes 181.
Lektid 155.
Lem 133.
Lemmalös 133. 298.
som har lemmar 193.
Len 102.
Lenhet 99.
Lenwäder 356.
Ler / skrattar 226.
lagar at le 226.
lagas til at le 227.
som man ej bör le åt 227.
Ler 331.
brukar ler 352.
Lerfärgad 331.
Lerig / af ler 331.

Lerskrälle

Lersträlle 190.
Lerstår 331.
Lerswala 331.
Libbesticka 184.
Lidande 143. 274.
Lider 134. 141.
Lider til solenes nedergång 179
then som lidit stiepsbrott 83
Lif 74 99.
går til lifs 226.
hårdt lif 402.
löst lif 311.
uppehåller med lifvets nödtorft 74.
Lifachtig rörelse 186.
Liffärgad 122.
Lifland 440.
Liflandare 440.
Lifnöds 100.
Lifstid 74.
Lifstycke 122.
Lifwet på kläder 214.
weka lifwet 329.
Lifvadra 100.
Ligger 202. 397.
Ligger i försåt 422.
som ligger wid en sida 165. 431.
blifwer så satt / at jag skal ligga 203.
förmås at ligga 202.
låter ligga 202.
Ligges 202.
Liggande 203. 397.
Liggande fullblåd 164.
Liggning 203.
Lija 429.
slå med lija 232.
Lijsticka 380.
stryker med lijsticka 380.
stryckande med lijsticka 380.
Lik Subst. 20. 320.
Lik Adj. 26. 71. 215. 217. (328. 428.
Lik nät 402.
Lik thetta 367.
Lika 374.
Lika gådt 447.
af lika längd wärt 418.
Likalunda 215.
Likhet 26. 217. 374.
Likinchs 27
Likmak 320.
Likmar 428.
Likmas 428.
Likmelse 428.
Likt 215.
Liktorn 414.
Likwäl 89. 62. 385.
Likwäl intet 59.
Lilla hundöga 47.
Lilla swalegräset 202.
Lillfinger 325. 421.
bla swärds lilior 346.
Lim 187.
Limaude 187.
Limar 187.
Limare 187.
Limas 187.
Limning 187.
Limpa 181. 215.
sawolar limpa 139.
Lin 4. 187. 267
af lin 187. 267.
bråkar lin 192.
som bråkar lin 192.
obråkadt lin 192.
rent lin 7.
twinnat lin 290.
Lin och ull som arbetas 145.
Lina 164.
Linbråka 192.
Lind 180. 232.
Linda 91.
Lindande 32.
Lindar 32.
Lindas 32.
Linea / mark 150.
siåer i linda 152.
Lindblåde 32.
Lindrar 99. 114. 185.
Lindrar mig 176.
som lindrar 99. 114.
Lindras 99. 185.
Lindrig 87. 99. 114.
Lindrigt 99. 114.
Lindring 99. 114. 161. 185.
Linets gta 362.
Linfläta 358.
rifwer af linfrö 310.
Lingon 290.
Lingonmos 290.
Lingrås 3.
Linhåsla 362.
Linnare 360.
Linne som är rent 5. 257.
Lintåga 59.
Lispund 182. 289.
Lift / som flottlinka går uti 28.
Lift / swek 42. 137.
brukar lift 480.
gör lift 113.
göres lift 113.
Liftar ut 154.
Lifteliga 42.
Lifteligen 430.
handlas lifteligen 430.
Liftgrep 219.
Liftig 42. 150. 154. 219. (342. 353. 429.
Liftighet 42. 353.
Liftigt 353.
Liftat på 198.
Liten 271. 272. 278. 421.
Liten hop 179.
Liet barn 175.
mycket liten 271.
något litet 311.
Lud 15. 138.
Lud af darrande 423.
Lud af rörda skinn 224.
Lud af stötning 348.
then som har lud 15.
som icke lud hafwer 17.

Liudande 98. 157.
Liuder 98. 348.
Liuder som en klocka 62.
Liuflig 122. 356.
Liufligen 203 356.
Liuflighet 122. 356.
Liugare 412. 421.
Liuger 412. 421.
Liuges 412.
Lium 86. 183. 268. 348.
blifwer lium 86.
Liumhet 268.
Liumpt 183.
Liumska 329.
Liung 29.
Liungande 181.
Liungar 181.
Lius 167. 413.
något lius 413.
starckt lius 191.
tager af liuset 232.
tages af liuset 232.
Liusastake 167.
Liusbrand 34. 266.
Liuska 304.
Liusnar 46. 414.
Liusnas 46.
Liusax / liusknipa 167. 232.
Liusterjärn 11.
Liustra 3. 396.
går med liustra 396.
Liusweke 167.
Lock 31.
som hafwer lock 31.
utan lock 31.
Locket til strupen 65.
Lockande 91. 111.
Lockar 91. 111.
Lockas 91. 111.
Lod 196.
Lod i wicht 196.
Lof vid. låf
Lofft 195.
Loffäng 156.
Loga [illegible] 193.
Lohm 118. 20.
Loka 196. 426.
Loka i scholen 196.
Lommande 49. 113. 139.
giör lommande 139.
giöres lommande 139.
Lommar 49. 113. 139. 388.
slår at det lommar 388.
Loo 124.
Lopp 138. 158. 328.
hindras i loppet 296.
sachta lopp 120.
Loppa 160. 350.
full med loppor 160.
Loppar mig 350.
Lort 161.
Lortig 161.
Lortigt 161.
Loßar 176
Loßes 177.
Lott 11. 46. 77.
Lottlös 428.
Lotz 133.
Lotzar 133.
Lucht 85.
från lucht 162.
god och söt lucht 182.
giffwer lucht 85.
som giffwer lucht 85.
katt lucht 162.
obehagelig lucht 193.
utan lucht 85.
Luchtande 85.
Luchtande som en bock 286.
efterspanas med luchtande 241.
Luchtar 85.
Luchtar efter 241.
Luchtar illa 193.
Luchtar på 85.
Luchtar sött 182.
låter luchta 85.
Luchtas 85.
Luchtröt 85.
Luden 26.
Luder 363.
Lufft 123.
Luftrörets början 65.
första bräsket i luftröret 65.
andra bräsket i luftröret 66.
tredie bräsket i luftröret 66.
Lugg 389.
Luggande 389.
Luggar 389.
som luggar 389.
Luggas 389.
Lugn 399.
Lugn på sjön 171
giöres Lugn 399.
Lugnar 399.
Lugnt 399.
giör lugnt 399.
Luka 199.
Lund 212.
Lunga 152.
Lungor 55. 375
Lungfot 375.
Lunta 196.
Lupen miölck 274.
Lupnar och jäser 252.
Lupnar som miölck 274.
Lurar 236.
Luras 236.
Lurfwig 91.
Lurfwigt 91.
Lus 375.
Lusegräs 98.
Lusig 375.
Lusing menista 141.
Lust 85. 105.
har lust til något 213.
som har lust 86.
Lustig 422.
Lustighet 124.
Lut 188.
Lutande 27. 168. 166. 235.
blifwer lutande 27. 166.
giör lutande 27. 166.
giöres lutande 27.
intet lutande 27.

Lu

Lutande til söder 211.
Lutar 235.
Lutlagd fisk 184.
Luur 407. 17. 371. 195. (400.
blås i luur 400.
bläses i luur 400.
bläsande i luur 400.
Lychta 200.
Lycka 199. 211. 246
Lyckas 72. 211.
Lyckelig 199. 246.
Lyckeligen 199. 222. 246.
Lyckia 345.
giör lyckia 345.
Lycksalig 246.
Lycksalighet 246.
Lydachtigt 387. 69.
Lydachteligen 387.
Lyder 387.
Lydes 387.
Lydes åt 68.
Lydig 69. 387
Lydna 69. 387.
Lysstande 237.
Lysster 237.
som lysster 237.
Lysstes 237.
Lymlar 300. 316. 367.
Lymlas 193.
man lymlas 134.
Lymmel 191. 193. 235. (300. 315.
Lymmelachtighet 316.
Lynne 169.
främmandt lynne 431.
som har lynne 169.
Lyser 107. 155. 191. 413.
Lyser litet 69.
Lyser på 68.
brinnande glöd lyser 97.
Lysning 46. 69. 413.
Lystnad 214.
Låda 10. 169.
Låf 198. 449.
Låflig 198
Låfligen 198.
Låfwande 449.
Låfwar 62. 141. 198. 449.
Låfwas 141. 198.
intet låfwad 198.
Låfwen 141.
Låg 38. 169. 206. 237.
blifwer låg 7.
giör låg 206.
Låga 107. 185.
ugns låga 185.
Lågar 107. 185.
Låghet 206.
Lågländt 247.
Lågstupt 176.
Lågt 206.
Lån 172.
Lånar 172.
Lånare 172.
Lånas 172.
giswer til låns 172.
Lång 279. 313. 441.
blifwer lång 280.
giör lång 280.
Lång båt 82.
Långbracka 313.
Långfingret 151.
Långliga 280.
Långlånt 174.
Långlått 279.
Långmodig 280.
Långmodeligen 280.
Långmodighet 280.
Långmört 337.
spinner på långräck 174.
Långsam 123. 279. 280. (427. 441.
Långsamhet 280. 123.
Långsammeligen 279. 280.
Långsamt 427. 441. 104.
Långsamt dön 62.
lagar långsamt 103.
Längs efter 279.
Längs med 221.
Längsal
Långt
Långt [illegible]
Långt [illegible]
Långt [illegible]
Långt [illegible]
Långwarig
Långwarachtighet
Långwed
Långwägad
Lår 169. 285. 307
utan lår
Lårben
Lås
som har lås 194.
utan lås 194.
Låsegräs 194.
Låstapp 98.
Låt 441.
sorgelig låt 316.
Låter 275.
Låter arbeta 377.
Låter af gnidande 448.
Låter bullra 48.
Låter gräfwa 25.
Låter höra 68.
Låter wåra 37.
Låter ymkeligen 316.
Låts 377.
Låts giöra och blir ei utaf 141.
man låts 377.
Läckare/ ankare 288.
Läcker 100.
Läcker mat 10. 105.
Läckert 100.
Läder 135. 223.
af läder 223.
beslår med läder 224.
räcker läder 224.
skrumpnar som läder 224.
täckes med läder 224.
Läderlapp 224. 451.
Lädermakare 36.
Lägel 426.
Lägel af barck 291.

Lägenhet 381.
Läger 182.
Lägger 258.
Lägger grund 7.
Lägger harnisk uppå 82.
Lägger ihop 179. 189.
Lägger in kimba eller sidbord 172.
Lägger takwed uppå 205.
Lägger til 111. 189.
Lägges 189. 258.
Lägges börda uppå 302.
Lägges ihop 179.
Läggning 258.
Läglig 381.
Lähn 178.
Lähnedöme 62.
Läka 444.
Läkande / drygande 444
intet läkande 444.
Läkare 177. 178. 260.
Läkande 260.
öfwar läkare konsten 178.
Läkedom 177.
Läkesingret 233.
Läker / dryper 443.
Läker / helar 378. 259.
Läkes 178. 259.
Lämnande 130.
Lämnar 98. 130.
Lämnar i ens fria wadl 73.
Lämnas 98. 130.
Lämpa 354.
utan lämpa 354.
Lämpelig 354.
Lämpeligen 354.
Lämpelighet 354.
Länck 345.
gjör länck 345.
Länckars gjörande 345.
Länckande 368.
Länd 71.
utan länd 357.
Länder 174. 357. 405.
wärck i länderne 174.
som länder til öster 126.
Längd 279. 418.
Länge 40.
Längre fram 72.
Längre ut 401.
Längst 278.
Längsta finger 278.
Längtan 123.
Längtar 86. 105. 123. 410.
Längtas 86. 123.
Länsman 233.
Läpp 116.
utan läpp 116.
Läppiar 173. 176. 188.
Läppiar småningom 173.
Läppiande 173. 176. 188.
Lär 247.
Lära 247.
påfwisk eller catholisk lära 250.
Lärachtig 247.
Lärachtighet 247.
Läracktigt 247.
Lärande 247.
Lärare 247.
Lärd 247.
Lärdt 247.
Lärer 247
ther man lärer weta hut 116.
Lärer 247.
Lärfader 247.
Lärft 187. 257.
tweskafft lärfft 257.
öfwerräck af lärft 210.
Lärfts hatt 263.
Lärfts hufwa 105. 113.
Lärjungs 247.
Lärkia 161. 182.
Läsande 194. 195.
ofta läsande 195.
Läsare / som läs 195.
Läseordet 158. 311.
Läser / igenslutar 194.
Läser 194.
håller på at läsa 194.
låter läsa 194. 195.
Läses 194.
Läsning 194.
Läspande 261. 348.
Läsper 261. 348.
Läst / 12 tunnor 184. 334.
skolläst 184.
Läte at skiut 224.
skridfås läte 175.
Lätt 7. 99. 100. 114. (152. 164.
Lätt slag 51.
blifwer lätt 114. 152.
går lätt 164.
Lättande 152. 185.
Lättar 30. 114. 152.
som lättar 152.
Lättas 99. 114. 152.
Lätteligen 100. 114. 152. (164.
Lättfärdig 115.
Lätthet 152.
Lättia 172.
Lättias 172.
man lättias 172.
Lälting 17. 190. 193. 416.
Lättsinnig 180.
Läxa 180.
Läxar up 180.
Läxas up 180.
Lödes 136.
Löf 180.
riswer af löf 310.
utan löf 181.
Löfbuska 37.
Löfhydda 181.
Löfkärswa 150.
Löfsund 37
Löfmatk 181.
Löfswist 180.
Löfrik 180.
Löfs afrifwande 310.
Löfsog 37.
som har löfsog 37.
utan löfsog 37.

Löfskära 423.
Löfstake 314.
Löfte 198.
Löftesman 365.
som ingen löftesman hafwer 365.
Löfwar 181.
Löfwas 181.
Lögerdag 177.
som hörer til lögerdagen 177.
Lögn 412.
Lögnare 412. 421.
Löja 372.
Löja af särdeles slag 383.
Löije 227.
Löije wärd 227.
Löijelig 227.
Löijeligen 227.
Lök 176.
Lön 256.
Lön för hela arbetet 404.
Löndom 266. 274.
Lönligen 417.
Lönn 408.
af lönn 408.
Lönnskog 408.
Lönst 327.
Lönskläger 327.
som brukar lönskläger 327.
Löpare 138.
lands löpare 202.
Löpande på skijd 103.
starckt löpande 30.
Löpe 138.
Löper 30. 137.
Löper af och til 119. 137.
Löper gatulop 60.
Löper i forspräng 230.
Löper på skijd 103.
Löper tilsamman 137.
Löper smått 120.
Löper som en hare 201.
Löper trögt 201.
man löper 137.
som löper 138.
låter löpa 138.
som låter löpa 138.
Löpes 30. 137.
Löpsk 155. 341.
är löpsk 155. 341. 358.
suggan är löpsk 119.
Löpskhet 341.
Lös 125. 146. 185. 193.
blifwer lös 263. 193. 98. (125. 138.
giör lös 12[illegible].
hänger lös 98.
Lösachteliga 125.
Lösachtig 125.
Lösachtighet 125.
Löser 125. 185. 193. 263.
Löser utur band 161.
som löser 264.
Löses 98. 125. 161. 185. 263.
Lösnings tid 263.
Lössläppande 263.
Löstwinnad 185.
frij för löß 375.
Löst 98. 125. 185. 193.
Löst lif 311.
giör löst 193.

Ma.

Macht 87. 101. 114. 412. (422. 443.
Machtlös 97. 130. 422. 443.
blifwer machtlös 228.
Machtägande 412.
Mage 203. 420.
som har mage 203.
utan mage 203.
Mager 38. 171. 246.
blifwer mager 171.
giör mager 171.
Magerhet 171.
Magnet 305.
Mahn 89.
Maijlilior 480.
Maijmånad 388.
Make 290 347. 15.
utan make 260.
Mal 46. 317. 387.
full med mal 46.
Malande 146. 129.
then som malar 146.
Malar 146. 129.
Malas 146. 129.
låter mala 129.
låtes mala 129.
Malja 205.
Malm 36. 205.
Malning 129.
Malt 205.
Maltspijk 124.
Malört 46.
Malört tilhörig 46.
Mamma 205.
Mammon 205.
Man 404. 415. 213.
får man 224.
gifwes manne 114.
intet man 214.
ogift man 410.
som hafwer man 16.
utan man 16.
Manar 254.
Manes 205.
Manck 95. 314.
Mandel 304. 312.
Mandlar 234.
Mandom 404.
Mandräp 214.
Maner 217.
Mangel 254. 316.
Manglande 316.
Manglar 316.
Manglas 316.
Mangård 214.
Manhafftighet 214.
Manhafftigt 214.
intet manhafftig 214.
Mankön 46.

Manlig 214. 404.
Manliga 404.
Manlighet 214.
Manna / manſen 205.
Mans broder 168.
Manſens ſyſter 226.
Manſkap 214.
upbods manſkap 237.
Mantel 19.
Manwuxen 214.
Mara 205. 253.
Marck 152. 205. 226. 371.
Marck utan ſtög 14.
tiſtelfull marck 243.
torf marck 168.
Marie tårört 127.
Markatta 205.
Marknad 206.
Mars månad 202.
Marſerande / mars 206.
Marſerar 205.
Marſeras 206.
Maſt 75.
Maſt af koppariärg 419.
Maſthus 269.
Maſt 83. 206.
Maſur 234. 441.
af maſur 234. 441.
Mat 305. 317.
liten til mats 233.
utan mat 305.
warm mat 179.
Matande 317.
Matar 317. 363.
ſom matar 317.
Matas 317. 363.
ſom intet matas 37.
Matgran 233.
Matig 317.
Matk 207.
liten matk 207.
Matkefull 207.
Matkrydder 317.
Matmoder 75. 269.
then ſom har matmoder 75.
utan matmoder 75.
Matmoders målde 75.
Matram 207.
Matrik 317.
Matſtrupe 75.
Matſäck 80.
Matta 207.
bliſwer matt af dags-hetan 264.
ſiunker ned af matthet 410
Med 31. 150. 221.
längs med 221.
Meda 228.
ſtår på medan 415.
ſätter medar under 8.
Medars underſättande 8.
Medbroder 31. 62. 248.
drager genom medel 425.
drages genom medel 425.
Medelmättig 151. 421.
Medelmättighet 46. 151.
Medelmättigt 151.
Medelpunkt 225.
jordenes medelpunkt 202.
Medelſt 42.
Medhielpare 10.
Medlare 423.
Medlerſt 151.
Medlidande 359.
betygar medlidande 359.
får medlidande 359.
Medſpår 307.
Medtienare 182.
Medwin 221.
Medömkan 359.
Mellan 409.
Mellan rummet 151. 409. 423.
Men 220. 406.
Menar 199.
ſom menar 199.
Menas 199.
Mened 411.
Menedare 411.
Menföre 313. 332.
Mening 199.
Menifkia 122. 125.
ſäfång menifkia 116.
luſtug menifkia 141.
Menifklig 122. 125.
Menifklighet 122.
Mera 76. 189. 430. 447.
bliſwer mera 189.
Metande 246.
Metar 246.
ſom metar 246.
Metes 246.
Metkrok 246.
Metmaſk 246.
Metref 301.
Metſpö 246.
Middag 290.
Middag tilhörig 290.
boskaps middags ſtwila 193.
ſmal i midian 316.
Midnatt 290.
Midnatt tilhörig 290.
Midſommare 214.
Midſommars månad 151.
Mierde 211.
utan mierde 211.
Mil 267.
fierdedels mil 230. 440.
ryſk mil 440
Mila redes 214.
Mild 177. 183.
Mildeligen 183.
Mildhet 177. 183.
Mildt 177.
Mindre 421.
bliſwer mindre 421.
Minne 216. 247.
är i minne 216.
Minnes 216.
Miaſtar 421.
Minſtes 66. 421.
Mirram 214.
Miſkundſam 11.
Miſkundſamt 11.
Miſsbörd 197.
Miſsen 214.

Mißfirmar 349.
Mißfirmes 349
Mißföder 197.
föder mißföddel 197. 290.
Mißlynt 229.
Mißtancka 77.
Mißtancke-offer 157.
Mißtänckſam 77.
Mißtäncker 23. 27.
Mißunnar 20.
Mißunnas 20.
ſom intet mißunnar 21.
Mißwäxt 39.
Mißwäxt åhr 39.
Miſter kraften 210.
Miſter ſmaken 84.
Miſter wärdet 87.
Miſtning 39.
Mit igenom 151.
Mit uti 151.
Miälta 269.
ſtor miältegräs 55.
Miältſinka 269.
Miöd 211.
Miödhnmle 157.
Miöhund 116.
Miöl 129.
Miölar 129.
Miölbär 367.
Miölck 204. 309.
Miölck tilhörig 204.
giſwer miölck 101.
bergtråls miölck 278.
blandad med ſuur miölck 274.
giäſen miölck 252.
lupen miölck 274.
lupnar ſom miölck 274.
nyßlupen miölck 129.
nyburen kos miölck 379.
ſuur miölck 274.
Miölcka i ſiſt 204.
Miöickande 101. 201.
Miölckar 101 200.
ſom miölckar 110.
äter miölcka 200.
Miölckas 101. 200.
Miölckachtig 309.
Miölckbuncke 179.
Miölckmunn 274. 204.
Miölckning 201.
Miölckſtäfwa 147.
Miölckſtiſtel 414.
Miölkſull 130.
Miölkgröt 220.
Miölig 130.
Miöllingon 340.
Miölſpisöhl 130.
Mo 185. 240. 371.
Mod 361. 402. 404.
faltar mod 313.
giör / eller geer mod 313.
ſtort mod 447.
Modet wäxer 447.
Moder 16. 75. 205. 217.
Moder i gården 217.
foſter-moder 75.
hedrande med moders namn 217.
kallar moder 217.
kalſas moder 217.
Moderkyrckia 75.
Moderkär 16.
Moderlig 16.
Moderlös 248.
giör moderlös 248.
Moderſyſter 376.
Modig 361. 402. 404. 313.
Modighet 361. 402.
Modigt 313. 361. 402.
Mogen 1. 376. 167.
giör mogen 168.
giöres mogen 168.
hielper til mogenhet 391.
Mognande 168.
Mognas 168. 391.
låter mognas 391.
Moln 276
tunt moln 185
utan moln 277.
Molnar 277.
Molnar tunt 185.
Molnſtod 277.
Mon 409.
Moråß 356. 306.
Morbroder 77.
Mord 218. 359.
Morfader 126.
Morgon 1.
Morgon tilhörig 1. 114.
i morgon 114.
om morgonen 114.
Morgongåfwa 114.
Morgonrödа 1.
rödna om morgonen 1. 46.
Morgonſtierna 46.
Morgonſtund 1. 114.
Morgonward 218.
åter morgonward 218.
åtes morgonward 218.
Mormoder 126.
Morot 283.
Morrande 96.
Morrar 134.
Morrar ſom en hund 96.
Mortel 215.
Mos 188.
Mos af rågmalt 208.
Motbuden 27. 74.
Motbuden ſmak af illa ſarit 16.
Motgång 420.
Motſpennig 16. 420.
Motſtretes 282.
Motſtretande 283.
Motſträfwig 30. 420.
Motſträfwighet 420.
Motſträfwigt 30. 451. 420.
Motſtånd 420.
Motwillig 449.
Muckar 222.
Mudd / lappmudd 219.
Mula 64. 395.
Mulen 277.
Mulit wäder 277.
Mull 216.

utan mull 217.
Mullbånck 337.
giör mullbånck 337.
giöres mullbånck 337.
Mullig 216.
Mullwada 222.
Mulåsna 210.
Mumlar 220. 222.
Mummel 220. 222.
Munckehufwud 93.
Munn 360.
som har munn 360.
stor i munn 51. 257. 360.
såte wid ugns munn 258.
talande som wore
gröt i munn 208.
utan munn 360.
Munngijpa 360.
Munngånge 393.
Munnstycke af betzel 63.
Mur 220.
utan mur 220.
Murar 220.
Murare 220.
Muras 220.
Murcken 708.
Murcknar 265. 270.
Murlod 244.
Murmåstare 220.
Murning 220.
Murswala 434.
Mus 103.
Musblack 103.
Musbo 103.
Musfålla 103.
Mushök 103.
Musrumpa 103.
Musårt 103.
Musöra 103.
Mußla 33. 227. 345.
Must 205.
Mustig 205.
Mycken 16. 405.
Myckenhet 256. 329. 405.
Mycket 256.
Mycket blött 102.
något för mycket 256.
tycker wara för mycket 256.
Mygge 121. 127. 359.
smått mygge 208. 333.
Myllar 216.
Mylles 217.
Mynning 360.
Mynta 214.
Myntt 221.
Mynttar 221.
Mynttare 221.
Mynttas 221.
Myntter/ mynttehus 221.
Myntmåstare 221.
Myra 67. 220. 433.
Myrstack 67. 220.
Myßa 222. 167. 121.
Myßband 263.
Må 409.
jag må 203.
det må 203.
Mådre 206.
Måg 424.
som ei har måg 424.
Mål / tungomål 153.
Mål/ måltid 13.
Mål 202. 207. 214. 252.
utan wist mål 208.
skiuter til måls 252.
syftar åt målet 373.
Målande 202.
Målar 202.
Målare 202.
Målas 202.
håller på at måla 202.
låter måla 202.
låtes måla 202.
wil måla 332.
Mållös 153.
Målning 214. 102.
Måltid 13.
glådie måltid 148.
Månad 68.
mars månad 202.
midsommars månad 151.
slacht månad 190.
Månad gammal 68.
Måndag 202.
som hörer til måndag 202.
Måne 68.
utan måne 68.
Månesken 68.
Många gånger 215. 405.
Mångahanda 215.
Mången 215. 405.
Mångfaldig 215.
Mångfaldeligen 215.
Månne 44.
Mår illa 280.
Måras 306. 356.
Mård 227.
Måsa 231. 328. 356.
hwit måsa 131.
watu-måsa 188.
Måsatapp i hö 366.
Måse 190.
Måste 376.
Mått 46. 207. 214. 354.
Måttar til 372.
Måttelig 354.
Mätteligen 354.
Måttelighet 46. 354.
Måchteliga 443.
Måchtig 121. 149. 443.
Måler 214.
Måles 214.
Målning 214.
Måltande 126. 127.
Måltar 124. 126.
Måltas 124. 126.
Måltning 124.
Månch 390.
Månttar 209.
Månttare 209.
Mänttläder 209.
Mänttning 209.
Mår 370.
Mårcke 211.
Mårcke af widrörande 331.

Mårcke

Märckelig 211.
Märckeligen 211.
Märckelighet 211.
intet märckelig 211.
Märcker 12. 211. 375.
Märckes 114. 211.
Märckes hastigt 15.
Märg 446.
Märgfull 446.
Märgiöd 446.
Märla 208.
Märskorg 209.
Mäsbröd 425.
Mäsrot 425.
af mäsrot 425.
Mät 209.
Mätar 209.
Mätes 209.
Mätning 209.
Mäta 212.
Mätande 212.
Mätar 212.
Mätare 212.
Mätas 212.
Mäthake 212.
Mätning 212.
af mätning 212.
Mätsling 211. 299.
Mätsning 412.
Mätspräst 212.
Mätskiorta 212.
Mästare 212.
Mätare 214.
Mäter 214.
Mäter med samn 364.
Mätes 214.
Mätes samntals 362.
Mätning 214.
Mättar 305.
som mättar 305.
Mättas 305.
Mö 229.
Möda 398. 410.
Mödom 74.
Mödosam 394.
Mögel 108.
Möglas 108.
låter möglas 108.
låter möglas 108.
låtes möglas 108.
Möjelig 203.
Möjeligen 203.
Möjelighet 203.
är det möjeligt 235.
Mälja 216. 358.
giör mölja 358.
Mölnare 119. 221.
Mömväll 224.
Mör 215 218. 374.
blifwer mör 374.
Mörck 277. 392.
något mörck 105.
blifwer mörck 105. 392.
giöres mörck 105. 277.
Mörckbrun 353.
Mörcker 277
Mörckt 105. 277.
giör mörckt 105. 277.
Mördande 359.
Mördar 218. 359.
Mördare 218. 359.
Mördas 218. 359.
Mört 335.
lång-mört 337.
Möta 121. 167. 222.
liten möta 222.
utan möta 222.
Möjiande 328.
Möjiar 328.
Möjias 328.
Möte 46.
Möter 45.

Na.

Nabb 212.
Nacke 234. 365.
hård-nackad 234.
kiörtlar i nacken 234.
Nacken 156. 234.
Nackgrop 234.
Nafle 225.
som har stor nafle 225.
Naflegräs 225.
Nafware 225. 400.
Nagel 167.
liten nagel 167.
klöfer med naglarna 167.
som har naglar 167.
strapande med naglarna 167.
Nagg 279.
Naken 6. 256.
giör naken 250.
Nakenhet 6. 256.
Nakot 6.
Nalckande 178.
Nalckas 178. 187.
man nalckas 178.
Nalle 244. 225.
liten nalle 225.
Namn 233.
får namn 233.
giwer namn 233.
hedrande med moders (namn 217.
som har samma namn 24.
utan namn 233.
Namnkunnig 69.
Namnlösa benet 174.
Nappar 225.
Nappar efter 119.
Nappar til mig 19.
Nappar uti 228.
Nappande 228.
smått nappande 225.
Nappas 19. 225.
Nappas efter / uti 119. 228.
Nappas om 195.
Napptag 195. 225.
tyst napptag 208.
Nara 272.
sätter nara under 272.
Narf 206.
Narr 91. 225. 276.

Narrachtig 225.
Narrande 225.
Narras 225.
blifwer narrad 225.
Narfwen 225.
Nate 53. 429.
Natt 451.
Natt tilhörig 451.
blifwer öfwer natten 451.
blifwande öfwer natten 451.
låter blifwa öfwer natten 451.
Nattbol 451.
Nattelid 451.
Nattfräfwa 451.
Nattugla 451.
liten nattugla 451.
Natur 197.
som har twå naturer 43.
Naturlig 197.
Naturligen 197.
Naturlighet 197.
Naturligt begrepp 197.
Nedbögt trå 182.
blifwer nedbögd 61.
Nedböjelfe 61
Nedböjes 61.
Nederifrån 7.
Nederft 7.
Nederåt 7.
Nedfallande af ftakning 417.
Nedföder 334.
Nedföres 334.
Nedföring 334.
Nedgång 175.
Nedgrafwen ftatt 1.
Nedre 7.
Nedre käft 184.
Nedrig 7.
blifwer nedrig 7.
diur med nedrig nos 7.
Nedrigt 7.
Nedfiunker af matthet 411.
Nedfkakande 417.
fådens nedflag 170.
Nedfänckande 403.
Nedfänckare 411.
Nedfänckes 403
Nedfänckning 403.
Nedfättiande 175.
Nedtages 291.
Nedtrampad 173.
Nedtrampar 173.
Nedtrampare 282.
Nedtrampas 369.
Nedtryckande 241. 322.
Nedtryckande på hälarne 165.
Nedtrycker 282. 411.
Nei nei! 76.
o nei 111.
Neindga 224. 345.
Nekar 153.
fom nekar 153.
Nefa 95
Nesligen 62.
Nijo 446.
Nijofaldig 447.
Nijogångor 447.
Nijohundrade 446.
Nijonde 446.
til thet nijonde 447.
Nijotufende 446.
Nijt 156. 157.
med nijt 157.
Nijtiuft 156
är nijtiuft 157.
Nijtälfkande 156.
Nift 126 326. 333. 383. (441.
aldeles nift 441.
är nift 383.
Nifkeligen 383. 441.
Nifthet 126. 383. 441.
Nittijo 446.
Nittijo en 446. 453.
Nittijo twå 43. 446.
Nittijo tre 48 446.
Nittijo fyra ꝛc. 446.
Nittijo fer 70. 446.
Nittijonde, 446.
Nittijonde andra 385.
Nittonde 446.
Niugg 126. 326. 333
är niugg 383.
Niugghet 126. 383.
Niuggt 164. 333.
Niupande 233.
Niuper 233.
blifwer niupen 233.
Niupon 248. 372.
Niura 68. 217.
Niurtalg 68.
Nocka 238.
inwäfwer nockor 238.
fom inwäfwer nockor 238.
Nockande 238.
Nockar 238.
Nog 265. 276.
får nog 165.
gifwer nog 165.
Noga 372.
räknar noga 86.
är noga 86.
Nogräknande 86.
Noh 114.
Nordan 281.
Nordan tilhörig 281.
Nordan wäder 281.
Nord nordwäft 196.
Nordoft 126.
Nordwäft 196.
Nordwäftlig 196.
Norr 281.
Norrboten 281.
Norrbotning 281.
Norrften / nordblos 307.
Norrftierna 281.
Nors 236.
fmå nors 64.
Nos 64. 395.
diur med nedrig nos 7.
fom hafwer nos 64.
utan nos 64.
fticker nofen uti 398.
Not 240.
liten

liten not 124.
rep wid noten 421.
styrer noten 416.
Notdrächt 197.
Notgräs 358. 429.
Nothus / nottiäl 4.
Notkarl 240.
Notkijl 268.
bräde wid notkijlen 383.
Notkrok 145.
Notsten 346.
Notstycke 93.
Notwarp 10.
Nu 242.
Numera 239.
Nupen vid. niupen
Nuwarande 242.
Ny 405. 419.
Nyburen kos miölck 379.
Nycarleby 134. 406.
Nyckel 14.
Nyckelpiga 183.
Nysödelse 406.
Nykommen 419.
Nyland 406.
Nylig 17. 242.
Nyligen 17. 242. 365. 367.
Nyper 233. 239.
Nypes 239.
Nyrägs gröt 405.
Nyser 5.
Nyslott 406.
Nystad 406.
Nystan 150.
näfwer-nystan 51.
Nystande 150.
Nystar 150.
Nystar på bräde 146.
som nystar 150.
Nystas 150.
Nystbarck 150.
Nystfot 150.
Nystträ 150.
bröd af nysäd 405.
Nytt af åhret 405.
på nytt 419.
Nytta 149. 373.
med nytta 149.
Nyttiande 227.
Nyttiar 227.
Nyttias 227.
Nyttig 149. 119. 373.
til intet nyttig 19.
är nyttig 149.
Nyttigt 119 373.
Näd 182.
Näde 11.
Nädelig 11.
Nädeliga 11.
Nädeligen 11.
Nädendal 222.
Nädig 182. 183.
Nägon 133. 215.
Nägongång 122. 133.
Nägorlunda 133.
Nägorstädes 133.
Näget warm 183.
thet war något 244.
Näl 230.
nät-näl 142.
Näldyna 222.
Nälrem 288.
Näbb 234.
Näbben stickes uti 398.
pläckas med näbben 234.
slår med näbben 234.
Näbbmus 39.
Näck 3. 227. 429.
Näf 234. 236.
Näfwe 280.
blifwer med näfwen
slagen 319.
Näfwer 371. 393.
af näfwer 371. 393.
blodkala på näfwer 161.
öfekar af näfwer 191.
Näfwer kaß 371.
Näfwerklofwa 258. 273.
Näfwernystan 51.
Näfwerriswa-stäppa 314. 393. (191.
Näfwerrimsa 371.
Näfwersko 371. 440.
Nämdeman 177.
Nämligen 233.
Nämnande 233.
Nämnare 233.
Nämner 233.
Nämnes 233.
Nämnes om 204.
Nännes 205. 298. 303.
man nännes 205. 298. (303.
Näppelig 396.
Näppeligen 398.
Näpser 228.
Näpses 228.
Näpst 228.
När 53. 59. 178. 128.
När intil 181.
Närer 305.
som närer 305.
Närifrån 178.
Närmast 178.
Närmasta 178.
Närwarande 323.
Näs 232. 351.
drager båten öfwer
näset 36. 368.
Näsa 230.
bräsket i näsan 230.
sätter näsan i wädret 149. (386.
utan näsa 230.
Näsans mellanbalck 230.
Näsben 230.
Näsduk 295.
Näsebor 341.
hästens näseborer 63.
Näsegräs 267.
Näsla 134. 238.
blind näsla 85.
romerst näsla 331.
Nästan 188. 376.

Näste/ bo 270.
Näste 178.
Nät 93. 472.
Nät kastas i siön 284.
Nät om hö 310.
dwergs-nät 154.
hänger up näten 416.
kastar ut nätet 284.
lax-nät 249.
lik nät 427.
stort nät 129.
sätter näten tilsammans 129.
Nätnäl 142.
Nätt 229. 228.
Nöchter 3 0 301.
Nöchterhet 301.
Nöd 250
räkar i nöd 396.
Nödhielp 96.
Nödig 373.
Nödigt 373.
Nödtwäng 96.
Nödwändighet 373
Nögd 165.
Nöjsam 105.
Nöjsam tid 115.
Nöt/ få 227.
litet nöt 227.
Nöt 264.
Nöteborg 264.
Nötkärna 397.
Nöter 61.
Nötes 61.
som nöter 61.
Nötande 61.
Nötstrika 264.

O.

Oachtsam 114. 194. 359.
Oachtsamhet 77. 114. (94 359.
Oachtsamliga 114. 195. 359.
Oafkortad 200.
Oafplockad 265.
Oagad 273.
Oansenlig 71.
Oanständigt 56.
Oanständigt tal 107.
Oat 134.
Obadad 433.
Obakad 182.
Obandad 445.
Obannad 239. 386.
Obarckad 49.
Obarmhärteliga 11.
Obarmhärtig 11.
Obarmhärtighet 11.
Obasad 273.
Obebodd 13.
Obedragen 271. 430.
Obefalt 145.
Obefast 417.
Obegripelig 145. 396.
Obegynt 6. 319.
Obegåfwad 171.
Obehagelig lucht 193.
Obehagelighet 217
Obekant 138.
Obekymmersamhet 218.
Obeledsagad 133.
Obeprydd 41.
Oberedd 350.
Oberest 408.
Oberömd 151.
Obeskylt 348.
Obeslagen 161.
Obesmittadt 349.
Obestigen 13.
Obeständt 286.
Obeständig 297. 337.
Obeständighet 297. 337.
Obeständigt 112. 337.
Obeswuren 205.
Obeswärad 411
Obetad 266.
Obetalt 54 207.
Obetänksam 6.
Obetänksamhet 6. 205.
Obetänksamlig 6. 205.
Obewarad 145.
Obewäpnad 12. 417.
Obiten 291.
Oblandad 336.
Oblat 249.
Oblottad 256.
Oblyg 313.
Oblött 185. 265.
Oborstad 89.
Obotfärdig 21.
Obotfärdighet 21.
Obredd 184.
Obrukad 272. 301. 317.
Obruten 335.
Obräkad 317. 357.
Obräkad lin 192.
Obränd 255.
Obränd swed 302.
Obuden 68. 145. 164. (297. 315.
Obunden 234. 341.
Obygd 301.
Obytt 409.
Obärad 180.
Obäke 316.
Oböijelig 236. 423.
Ochristelig 43.
Ochristeligen 43.
Ock / ocksä 127. 158. 221.
Ocker 38. 52.
Ockrare 52.
Odelachtighet 248.
Odensdag 151.
Odon 137.
Odragen 424.
Odryftad 281.
Odräpen 372.
Odugelig 77. 134. 147. 246. (251.
Odugelighet 149. 251.
Odygdig 15.
Odödelig 64.

Odöde-

Odödelighet 64.
Odöpt 37. 312.
Odört 116.
Ofaldig 151.
Ofelachteligen 294.
Ofelachtighet 294. 429.
Ofenteligen 135.
Offer 400.
bränne offer 255.
fyllelſe offer 377.
miſstancke offer 157.
tack offer 157.
Offrande 400.
Offrar 400.
Offrare 400.
Offras 400.
Ofrädrad 335.
Ofrällad 357.
Ofryktad 342.
Ofräd 241.
Ofred 304.
Ofredſam 304.
Ofredſamligen 304.
Ofriſtas 300.
Ofruchtſam 97.
Ofruchtſamhet 97.
Ofruſen 355.
Ofrälſt 416.
Ofräſtad 163.
Ofta 40. 381.
Ofta ombyte 221.
Ofuchtad 37.
Ofunnen 193.
Ofwan ifrån 263.
Ofwanpå 263.
Ofällad 257.
Ofäld 293.
Ofärdig 88. 173. 298. 301. (313. 324.
Ofärdig i fötterne 301.
bliſwer ofärdig 301.
gör ofärdig 301. 173.
göres ofärdig 301.
Ofärdigt 301.
Ofärgad 253.
Ofödd 36.
Oföhre på iſen 400.
Oför 324.
Ofördrargad 251.
Ofördriſwen 93.
Ofördröjeligen 436.
Ofördöljd 410.
Ofördgängelig 39. 395.
Ofördgängelighet 39. 395.
Oförhörd 195. 396.
Oförklarad 159. 339.
Oförlikelig 353.
Oförlikeliahet 353.
Oförlikneligen 290. 428.
Oförlikneligen 290 428.
Oförlikneligheet 428.
Oförläſwad 154.
Oförlöſt 266.
Oförmodad 243. 385.
Oförmodeligen 15.
Oförmärkt 153. 341.
Oförmögen 416. 443.
Oförmögen at betala 105.
Oförmögenhet 416. 443.
Oförmögit 443.
Oförmörckad 277.
Oförnuft 451.
Oförnufteliga 132.
Oförnuftig 132. 384.
Oförnuftigt 213. 451.
Oförnyad 405.
Oförnögd 399.
är oförnögd 238.
Oförnöjeligen 399.
Oförnöjelighet 399.
Oförrät 447.
Oförſeendes ſtier 372.
Oförſeglad 194.
Oförſichteligen 395.
Oförſichtig 395.
Oförſichtighet 77. 384.
Oförſkingrad 85.
Oförſkämd 95.
Oförſonlig 183.
Oförſtånd 451.
Oförſtändig 385. 451.
Oförſtändigt 132. 451.
Oförſtörd 58.
Oförſumlig 436.
Oförſumlighet 436.
Oförſwarad 389. 417
Oförſökt 44.
Oförtalt 381.
Oförtent 382.
Oförtrutenz 331.
Oförtryckt 351.
Oförtörnad 432.
Oförwarad 372.
Oföränderlig 221.
Oföränderligen 221.
Oföränderlighet 221.
Oföränderad 221.
Oförökt 76. 189.
Ogift 224.
Ogiftman 410.
Ogijnhet 420.
Ogiord 377.
Ogiordad 445.
Ogißnad 304.
Ogiömd 52.
Ognagad 133.
Ognagen 28.
Ogniden 366.
Ograſwen 25
Ogräs 119.
Ogräs i hwete 251.
utplockar ogräs 162.
Ogrundad 270.
Ogudachtig 136.
Ogudachtighet 136.
Ogudachtigt 136.
Oguten 412.
Ogärdad 5.
Ogöd 186. 350. 367.
Oharſwad 15 433.
Ohatad 410. 432.
Ohelgad 194.
Ohelig 194.
Oheligt tilſtånd 194.
Ohindrad 79.

Ohuggen 84.
Ohulpen 10. 161.
Ohwas 296. 378. 398.
Ohyssad 317. 353.
Ohyggelig 413.
Ohyra 395.
Ohägnad 417.
Ohäklad 94.
Ohämtad 237. 3[illegible]4.
Ohängd 106. 312.
Ohärdad 33.
Ohöflad 110. 444.
Ohöflighet 290.
Ohölgd 266.
Ohörsam 69.
Ohörsamhet 69.
Ohörsamligen 69. 387.
Oidog 436.
Ojämn 47. 77. 315.
Ojämnhet 169.
Ojäsen 237.
Oinskränckt 208.
Ok 135. 122.
bindes wid oket 122.
rem i oket 300.
sätter ok uppå 122.
Okaflad 40.
Okalkad 26.
Okallad 68.
Okastad 253. 441.
Okiär 300.
Okipt 150
Oklädd 286. 407. 426.
Oklöfwad 351.
Okunten 349.
Oknädad 352.
Okokad 148. 168.
Okoppad 249.
Okramad 187. 189. 292.
Okroßad 219.
Okrystad 189.
Okrökt 158
Okrönt 57.
Okunnig 247. 367. 380.
Okunnigt 63. 247. 367.
Okunnoghet 77. 380.
Okyst 313.
talar okyskt 313.
Okänd 380. 392.
Okärnad 160.
Okörd 5.
Oladd 170.
Olagad 54. 173. 252.
Olagd 258.
Olaggad 465.
Olaglig 173.
Olagligen 173.
Olaglighet 173.
Olastad 176.
Olastande 176.
Oluppad 252. 260.
Oledd 320.
Olidelig 327.
Olja 250.
utan olja 250.
Olijmad 187.
Oljoberg 250.
Oljosten 250.
Oljoträ 250.
Oljug 250.
Olindad 31.
Olindrad 114.
Oliud 350. 379.
häller olind 379.
Olofflig 98.
Olofligen 198.
Olycka 246.
glädie öfwer ens olycka 272.
gläds öfwer annars olycka 272.
Olyckan förebräs 272.
Olyckans önskare 272.
Olycksfall 371.
Olyckelig 199. 246.
Olyckeligen 199. 246.
Olydig 69. 123. 387.
Olydigt 69. 387.
Olydna 69 387.
Olystad 237.
Oläns 172.
Oläglig 381.
Olämpelighet 354.
Olärd 247.
Olärdt 247.
Oläsen 195.
Oläst 161. 194.
Olättad 152.
Olönt 54. 256.
Olöst 264.
Om 133. 134.
Om icke 134.
Om icke jug 74.
Om icke du 74.
Om icke han 74.
Om icke wi 74.
Om icke j 74.
Om icke the 74.
Om morgonen 114.
Omalen 130. 146.
Omant 201.
Ombyte 221.
Ombyter 220.
Ombytes 409. 220.
blifwer ombytt 220.
intet ombytt 216.
Omfamnar 85.
Omfamnas 85.
Omgifwelse 274.
Omgifwande 324.
Omgifwer 274. 324.
som omgifwer 275.
Omgifwes 324. 274.
som ei kan omgifwas 275.
Omgiordar 445.
Omgång 20. 154. 324.
Omgänge 31.
Omild 189.
Ominstad 421.
Omiölkad 201.
Omkommer 111.
utan omkrets 274.
Omkring 450.
alt omkring 450.
gär omkring 154.
Omkringslängande 430.

Omkull

Omkull aldeles 217.
Omkullkaſtar 58
Omkullkaſtas 58.
Omliggiande ort 450.
Omogen 168.
Omogen ärtſtrå 189.
Omſider 434.
Omſår 450.
Omſåreiſe 450.
Omſåres 450.
Omſorg 114.
Omſtändeligen 370.
Omtrad 210
Omwridande 295 445.
Omwridare 445.
ſom intet kan omwrida 445.
Omwändelſe 140.
bliſwer omwänd 140.
ſom intet låter omwända ſig 140.
Omwäxlar 220.
Omwäxlas 220.
gör omwäxling 216.
ſker omwäxling 216.
Omwänd 221.
Omättelig 354. 217.
Omätteligheſt 217.
Omätteligen 354.
Omärckt 211.
Omätelig 214.
Omätelighet 214.
Omättad 305.
Omättelig 399.
Omätteliahet 399.
Omätteligen 208.
Omöjelig 203.
Omöjeligen 203.
Omöjelighet 203.
Onaturlig 197.
Onaturligen 197.
Onaturlighet 197.
Ond 93. 123. 251. 452.
Ondſka 123. 251.
ſprång af ondſka 294. 389.
rasar i ondſka 162.
Ondſkas 383. 411.
Ondt 278.
Ondt tilſtånd 183.
gör ondt 250.
har ondt 280.
Ondſkt 153.
Ony 111.
Onckad 238.
Onuper 233.
Onyttad 150.
Onyttiad 227.
Onyttig 60. 77. 119. 193.
Onyttig förgiömma 49.
Onyttig tilwärt 119.
Onyttigt 137.
Onåpt 228.
Onſtfuren 450.
Onwänd 62. 140.
Oopbruten 30.
Oopſkiörtad 350.
Ooptänd 364.
Oordenteelig 334. 336.
Oordenteliga 334. 343
Oordenteligt 343.
Oordning 336.
i ordning 217.
Opackad 187. 251.
Opammat 8.
Opar 260.
Opbläſer 45.
Opbläſes 45.
Opbläſt 285.
Opbliſes 284.
Opbods manſkap 237.
Opbrytande 30.
Opbäres 448
Opbörd 249. 448.
haſwer opbörd 448.
Opbördsmall 448.
Opſtriſtas 240.
Opſpäckelſe 376.
Opſpoller 256.
Opſpolles 256.
Opſtrandz 211.
högfärdigt opſtrande 456.
Opgår 146.
Ophielpare 217.
Ophinnande 371.
Ophoſeman 364.
Ophängiande 311.
Ophöjes 448.
Ophörande 178.
Opiſat 274.
Opiſad 109. 275. 318.
Opkaſtas 198.
brytes af opkaſtning 63.
Oplyſare 414.
Oplyſer 413.
Oplyſes 413.
Oplyſning 413.
Oplåckad 236.
Oplårſande 18.
Oplögd 167.
Oplöſer 98.
Opmuntrare 147.
Opmuntras 313.
Opmuntring 147. 313.
Opnäſig 146.
Opolerad 169.
Opp 448.
Opp och ned 448.
Opp och nedwänds 196.
Oppe 448.
ſom är oppe 448.
Oppſträn 448.
Oppåt 448.
Oppöſning 49.
Opqwickas 439.
Oprepande 151.
Oprepar 151.
Oprepes 151.
Opreſer 296.
Opreſer på ända 296.
Oprichtig 453.
Opriſwen 147.
Opriſwer 146.
Opriſwes 146.
Opriſad 449.
Opriſar 296.

Oprijtas på ända 296.
Opräknande 195.
Opräknas 194.
Opränner wäf 197.
Oprännes 197.
läter opränna wäf 197.
lätes oprännas 197.
Opränning i wäf 197.
Oprätt 296.
Opskiutande hastigt 286.
Opskiörtande 350.
Opskiörtar 350.
Opskiörtas 350.
Opstigande 237.
Opsyningsman i bylag 39. 294.
Opsättiarens säte i rijan 3.
Opsättning i rijan 3.
Optagande 125.
Optändande 364.
Optändare 364.
Optändes 439.
Opwindare 438.
Opwippad 439.
blifwer opwippad 439.
Opwippande 439.
Opwäckare 318.
Opwäckes 439.
Opäggar 447.
Opäggas 447.
Pl. vid. in up.
Oqwistad 35. 250.
Oradad 170.
Orakad 5.
Oransakad 380.
Orckande 130.
Orckar 443. 130.
man orckar 443.
Orcklös 13.
Ord 328.
smädes ord 101.
Ordasät 329.
Ordentelig 333.
blifwer ordentelig 333.
Ordenteligen 333.
Ordenteligt 343.
lager ordenteligt 343.
Ordför 329.
Ordkastas 254. 329.
man ordkastas 254.
Ordlös 329.
Ordnar 12.
Ordning 132. 312. 343.
i ordning 132.
lagas i ordning 45.
rättar i ordning 45.
som ställer i ordning 340.
utan ordning 336.
Ordspräk 328.
Oreda 115. 350.
Oredes 390.
Oregerlig 412.
Oren 184. 190. 261. 309.
(318. 325. 347. 349.
blifwer oren 102. 325.
(349. 443.
giör oren 325.
giöres illa oren 313.
giör orent 313. 325.
intet oren 325.
Orenad 308.
intet orenad 261.
Orenande 102.
fult orenande 313.
Orenar 15. 102. 190. 261.
(349. 366. 443.
Orenar med slem 366.
Orenas 102. 325. 349.
Orenliga 261. 309. 325.
Orenlighet 102. 184. 324.
(318. 325. 347. 15. 261.
(302. 313.
Orest wäg 408.
Oretad 96.
Organist 404.
Orgor / orgwärck 404.
Oriden 5.
Orifwen 298. 308.
Oristad 434.
Orkan 151. 222.
Orm 143.
flygande orm 183.
hugg-orm 168.
kröker mig som en orm 153.
Ormbuncka 95. 329.
tilla röd-ormerot 289.
Ormetunga 143.
Ormödla 346.
Oro 304.
Orre 377.
Orsak 364.
utan orsak 364.
Ort 66.
aflägen ort i skogen 361.
befäst ort 157.
stenig ort 163.
Ortta 375.
Orustad 88. 417.
Orutten 209.
Orädd 267.
Oräfsad 196.
Oräknelig 77. 195.
Oräkneligen 195.
Oräknelighet 195.
Oränsad 269. 267.
Orätt 147. 421 447.
talar orätt / osant 421.
talas orätt 421.
Orätträdig 421. 447.
Orätträdeligen 421.
Orätträdighet 173. 421. 447.
Orökt 33[illegible].
Orörd 25. 54. 186. 216.
(319. 331. 348.
Orörlig 60 93. 112. 132.
(183. 186. 304. 424. 453.
Orörligen 183. 304.
Orörlighet 424. 183.
Orött 209.
Os 35. 53. 94. 97. 144.
som giör os 94. 144.
Osadlad 331.
Osafwad 131.
Osagd 177.
Osaltad 357.

Osande

Oſande 97. 144.
Oſar / gör oſ thet oſar 53. 144 144
Oſatt 258.
Oſedd 15. 40.
Oſedig 74. 343. 371. 397.
Oſedighet 343. 371.
Oſedigt 343. 371.
Oſenk 97.
Oſichtad 340.
Oſijlad 342.
Oſkadd 73. 192. 408.
Oſkakad 293 417.
Oſkalad 64.
Oſkap d 197.
Oſkopelig 217.
Oſlick 115.
Oſtickelig 134. 371.
är oſtickelig 134.
Oſtickeliga 334. 371.
Oſtickelighet 343. 371.
Oſtiljachtig 78.
Oſtiljachteligen 78.
Oſkrapad 19. 57. 353.
Oſkreſwen 160.
Oſkriſtad 311.
Oſkrämd 28.
Oſkurad 366.
Oſkuren 84. 232.
Oſkuten 199. 363.
Oſkyldig 238. 364. 429.
Oſkyldighet 429.
Oſkyldigt 364. 429.
Oſkådad 40.
Oſkållad 28.
Oſkärad 295.
Oſlägd 111. 412. 440.
Oſlött 25.
Oſladdad 176.
Oſlagen 109. 318. 200. 231.
Oſlickad 239.
Oſluten 263. 355.
Oſläckt 328.
Oſläpt 294.
Oſmakad 204.
Oſmidd 371.
Oſmord 303. 443.
Oſmält 351.
Oſnygg 313. 317. 388.
Oſnyggbet 317. 343.
Oſnyggt 313. 318. 343.
Oſnytt 232.
Oſnöpt 63. 328.
Oſomnad 238.
Oſopad 145. 169.
Oſotad 235.
Oſparckad 284.
Oſpikad 226.
Oſpritad 345.
Oſpunnen 147.
Oſpänad 249.
Oſpäckt 206.
Oſpänd 131.
Oſt 138.
som har nog oſt 138.
Oſt ſpdoſt 126.
Oſtadig 60. 93. 112. 113. 186. (335. 437.
är oſtadig 98. 112. 119.
Oſtadighet 98. 112. 437.
Oſtadigt 112.
Oſtekt 168. 254.
Oſtelnad 131.
Oſtillad 45.
Oſtmatt 138.
Oſtoppad 260. 394.
Oſtra 345.
Oſtraſſad 302
Oſtraſſelig 173.
Oſtraſſeligen 238.
Oſtruken 348.
Oſträckt 280.
Oſtucken 279.
Oſtyckiad 255.
Oſtyrig 104. 370.
Oſtyrighet 104.
Oſtyrigt 104.
Oſtängad. 292.
Oſtädig 343.
Oſtädſlad. 270.
Oſtäld 45.
Oſtängd 327.
Oſtörad. 338.
Oſtörd 85.
Oſtött 192. 199. 352. 363.
Oſungen 177.
Oſwalkad 131.
Oſwarfwad 351.
Oſwedd 35.
Oſwikelig 437.
Oſwulgen 232.
Oſwärtad 351.
Oſynlig 228.
Oſynligen 228.
Oſynlighet 228.
Oſyrad 88. 309.
Oſyrad bröd 26. 309.
Oſädd 166.
Oſägad. 326.
Oſäld 222.
Oſällad 340.
Oſårad 83.
Oſäijelig 177. 329.
Oſäijeligen 329.
Oſämija 78.
Oſämlig 353.
Oſämligen 353.
Oſänkt 411.
Oſökt 84.
Oſötad 367.
Oſömad 231.
Oſöndrad 303.
Otackſam 156.
Otackſambet 156.
Otackſamligen 156.
Otagen 249.
Otamd 206. 370.
Otidig 4.
Otidig född 151.
Otidig födelſe 197.
i otid 4. 151.
Otidighet 4.
Otidigt 4.
Otienlig til föhre 332.
Otienligen 353.

utan mull 217.
Mullbänck 337.
giör mullbänck 337.
giöres mullbänck 337.
Mullig 216.
Mullwada 222.
Muläsna 210.
Mumlar 220. 222.
Mummel 220. 222.
Munckehufwud 93.
Munn 360.
som har munn 360.
stor i munn 51. 257. 360.
säte wid ugns munn 158.
talande som wore gröt i munn 208.
utan munn 360.
Munngiipa 360.
Munngånge 393.
Munnstycke af betzel 63.
Mur 220.
utan mur 210.
Murar 220.
Murare 220.
Muras 220.
Murcken 708.
Murcknar 265. 270.
Murlod 244.
Murmästare 220.
Murning 220.
Murswala 434.
Mus 103.
Musblack 103.
Musbo 103.
Musfälla 103.
Mushök 103.
Musrumpa 103.
Musört 103.
Musöra 103.
Mussla 33. 227. 345.
Must 205.
Mustig 205.
Mycken 16. 405.
Myckenhet 256. 329. 405.
Mycket 256.
Mycket blött 102.
något för mycket 256.
tycker wara för mycket 256.
Mygge 121. 127. 359.
smått mygge 208. 333.
Myllar 216.
Mylles 217.
Mynning 360.
Mynta 214.
Myntt 221.
Mynttar 221.
Mynttare 221.
Mynttask 221.
Myntter/ myntthus 221.
Myntmästare 221.
Myra 67. 220. 413.
Myrstack 67. 220.
Myßa 222. 167. 121.
Myßband 163.
Må 409.
jag må 203.
det må 203.
Mädre 206.
Mäg 414.
som ei har mäg 424.
Mål / tungomål 153.
Mål / måltid 13.
Mål 202. 207. 214. 252.
utan wist mål 208.
stiuter til måls 252.
syftar åt målet 373.
Målande 202.
Målar 202.
Målare 202.
Målas 202.
håller på at måla 202.
låter måla 202.
låtes måla 202.
wil måla 332.
Målöds 153.
Målning 214. 202.
Måltid 13.
glädie måltid 148.
Månad 68.
mars månad 202.
midsommars månad 151.
slacht månad 190.
Månad gammal 68.
Måndag 202.
som hörer til måndag 202.
Måne 68.
utan måne 68.
Månesken 68.
Många gånger 215. 405.
Mångahanda 215.
Mången 215. 405.
Mångfaldig 215.
Mångfaldeligen 215.
Månne 44.
Mår illa 280.
Märas 306. 356.
Märd 227.
Mäsa 231. 328. 356.
hwit mäsa 131.
watu-mäsa 188.
Mäsatapp i hö 366.
Mäs: 190.
Mäße 376.
Mätt 46. 207. 214. 354.
Mättar til 372.
Mättelig 354.
Mätteligen 354.
Mätteligheet 46. 354.
Mächteliga 443.
Mächtig 121. 149. 443.
Mäler 214.
Måles 214.
Målning 214.
Måltande 126. 127.
Måltar 124. 126
Måltas 124. 126.
Måltning 124.
Mänch 390.
Mänttar 209.
Mänttare 209.
Mänttläder 209.
Mänttning 209.
Mär 370.
Märcke 211.
Märcke af widröranda 331.

Mörckelig 211.
Märckeligen 211.
Märckelighet 211.
intet märckelig 211.
Märcker 12. 211. 375.
Märckes 114. 211.
Märckes hastigt 15.
Märg 446.
Märgfull 446.
Märgidé 446.
Märla 208.
Märskorg 209.
Mäsbröd 425.
Mäsrot 425.
af mäsrot 425.
Mäst 209.
Mästar 209.
Mästes 209.
Mästning 209.
Mäßa 212.
Mäßande 212.
Mäßar 212.
Mäßare 212.
Mäßas 212.
Mäßhake 212.
Mäßing 212.
af mäßing 212.
Mäßling 211. 299.
Mäßning 412.
Mäßpräst 212.
Mäßskiorta 212.
Mästare 212.
Mätare 214.
Mäter 214.
Mäter med samn 364.
Mätes 214.
Mätes samntals 362.
Mätning 214.
Mättar 305.
som mättar 305.
Mättas 305.
Mö 229.
Möda 398. 410.
Möddom 74.
Möddsam 394.
Mögel 108.
Möglas 108.
låter möglas 108.
låter möglas 108.
låtes möglas 108.
Möjelig 203.
Möjeligen 203.
Möjelighet 203.
är det möjeligt 235.
Mölja 216. 358.
gior mölja 358.
Mölnare 119. 221.
Mömväll 224.
Mör 215 218. 374.
blifwer mör 374.
Mörck 277. 392.
något mörck 105.
blifwer mörck 105. 392.
giöres mörck 105. 277.
Mörckbrun 358.
Mörcker 277
Mörckt 105. 277.
gior mörckt 105. 277.
Mördande 359.
Mördar 218. 359.
Mördare 218. 359.
Mördas 218. 359.
Mört 335.
lång-mört 337.
Möta 121. 167. 222.
liten möta 222.
utan möta 222.
Möjande 328.
Möjar 328.
Möjas 328.
Möte 46.
Möter 45.

Na.

Nalp 212.
Nacke 234. 365.
hård-nackad 234.
kiörtlar i nacken 234.
Nacken 156. 234.
Nackgrop 234.
Nafle 225.
som har stor nafle 225.
Naflegrås 225.
Nafware 225. 400.
Nagel 167.
liten nagel 167.
klöfer med naglarna 167.
som har naglar 167.
strapande med naglarna 167.
Nagg 279.
Naken 6. 256.
giör naken 250.
Nakenhet 6. 256.
Nakot 6.
Nalckande 178.
Nalckas 178. 187.
man nalckas 178.
Nalle 244. 225.
liten nalle 225.
Namn 233.
får namn 234.
giwer namn 233.
hedrande med moders namn 217.
som har samma namn 24.
utan namn 233.
Namnkunnig 69.
Namnlösa benet 174.
Nappar 225.
Nappar efter 119.
Nappar til mig 19.
Nappar uti 228.
Nappande 228.
smått nappande 225.
Nappas 19. 225.
Nappas efter / uti 119. 228.
Nappas om 195.
Napptag 195. 225.
tyst napptag 208.
Nara 272.
sätter nara under 272.
Narf 206.
Narr 91. 225. 276.

Narrachtig 225.
Narrande 225.
Narrar 225.
bliſwer narrad 225.
Narſwen 225.
Nate 53. 429.
Natt 451.
Natt tilhörig 451.
bliſwer öfwer natten 451.
bliſwande öfwer natten 451.
låter bliſwa öfwer natten 451.
Nattbol 451.
Natteti 451.
Nattſträſwa 451.
Nattugla 451.
liten nattugla 451.
Natur 197.
ſom har twå naturer 43.
Naturlig 197.
Naturligen 197.
Naturlighet 197.
Naturligt begrepp 197.
Nedbögt trä 182.
bliſwer nedbögd 61.
Nedböjelſe 61
Nedböjes 61.
Nederſträn 7.
Nederſt 7.
Nederåt 7.
Nedfallande af ſtakning 417.
Nedföſer 334.
Nedföſes 334.
Nedföſning 334.
Nedgång 175.
Nedgraſwen ſtatt 1.
Nedre 7.
Nedre läſt 184.
Nedrig 7.
bliſwer nedrig 7.
diur med nedrig nos 7.
Nedrigt 7.
Nedſiunker af matthet 411.
Nedſkakande 417.
ſådens nedſlag 170.
Nedſänckande 403.
Nedſänckare 411.
Nedſänckes 403
Nedſänckning 403.
Nedſättiande 175.
Nedtages 291.
Nedtrampad 173.
Nedtrampar 173.
Nedtrampare 282.
Nedtrampas 369.
Nedtryckande 241. 322.
Nedtryckande på hålarne 165.
Nedtrycker 282. 411.
Nei nei! 76.
o nei 111.
Neinöga 224. 345.
Nekar 153.
ſom nekar 153.
Neſa 95
Neſligen 62.
Nijo 446.
Nijoſaldig 447.
Nijogångor 447.
Nijohundrade 446.
Nijonde 446.
til thet nijonde 447.
Nijotuſende 446.
Nijt 156. 157.
med nijt 157.
Nijtiſt 156
är nijtiſt 157.
Nijtälſtande 156.
Niſt 126 326. 333. 383. (441.
aldeles niſt 441.
är niſt 383.
Niſteligen 383. 441.
Niſthet 126. 383. 441.
Nittijo 446.
Nittijo en 446. 453.
Nittijo två 43. 446.
Nittijo tre 43 446.
Nittijo fyra ꝛc. 446.
Nittijo ſer 70. 446.
Nittijonde, 446.
Nittijonde andra 385.
Nittonde 446.
Niugg 126. 326. 333
är niugg 383.
Niugghet 126. 383.
Niuggt 164. 333.
Niupande 233
Niuper 233.
bliſwer niupen 233.
Niupon 248. 372.
Niura 68. 217.
Niurtalg 68.
Nocka 238.
inwäſwer nockor 238.
ſom inwäſwer nockor 238.
Nockande 238.
Nockar 238.
Nog 265. 276.
får nog 165.
gifwer nog 165.
Noga 372.
räknar noga 86.
är noga 86.
Nogräknande 86.
Noh 114.
Nordan 281.
Nordan tilhörig 281.
Nordan wäder 281.
Nord nordwäſt 196.
Nordoſt 126.
Nordwäſt 196.
Nordwäſtlig 196.
Norr 281.
Norrbotn 281.
Norrbotning 281.
Norrſken / nordblos 307.
Norrſtierna 281.
Nors 236.
ſmå nors 64.
Nos 64. 395.
diur med nedrig nos 7.
ſom haſwer nos 64.
utan nos 64.
ſticker noſen uti 398.
Not 240.
liten

liten not 124.
rep wid noten 421.
styrer noten 416.
Notdrächt 197.
Notgräs 358. 409.
Nothus / nottiäl 4.
Notkarl 240.
Notkijl 268.
bräde wid notkijlen 383.
Notkrok 145.
Notsten 346.
Notstycke 93.
Notwarp 10.
Nu 242.
Numera 239.
Nupen vid. niupen
Nuwarande 242.
Ny 405. 419.
Nyburen kos miölck 379.
Nycarleby 134. 406.
Nyckel 14.
Nyckelpiga 183.
Nysödelse 406.
Nykommen 419.
Nyland 406.
Nylig 17. 242.
Nyligen 17. 242. 365. 367.
Nyper 233. 239.
Nypes 239.
Nyrägs gröt 405.
Nyser 5.
Nyslott 406.
Nystad 406.
Nystan 150.
näfwer-nystan 51.
Nystande 150.
Nystar 150.
Nystar på bräde 146.
som nystar 150.
Nystas 150.
Nystbarck 150.
Nystfot 150.
Nystträ 150.
bröd af nysäd 405.
Nytt af åhret 405.
på nytt 419.
Nytta 149. 373.
med nytta 149.
Nyttiande 227.
Nyttiar 227.
Nyttias 227.
Nyttig 149. 119. 373.
til intet nyttig 19.
är nyttig 149.
Nyttigt 119 373.
Nåd 182.
Nåde 11.
Nådelig 11.
Nådeliga 11.
Nådeligen 11.
Nådendal 222.
Nådig 182. 183.
Någon 133. 215.
Någongång 122. 133.
Någorlunda 133.
Någorstädes 133.
Något warm 183.
thet war något 244.
Nål 230.
nät-nål 142.
Nåldyna 222.
Nålrem 288.
Nåbb 234.
Nåbben stickes uti 398.
pläckas med nåbben 234.
slår med nåbben 234.
Nåbbmus 39.
Näck 3. 227. 429.
Näf 234. 236.
Näfwe 280.
blifwer med näfwen
slagen 319.
Näfwer 371. 393.
af näfwer 371. 393.
blodkala på näfwer 161.
öskar af näfwer 191.
Näfwer kaß 371.
Näfwerklofwa 158. 273.
Näfwernystan 51.
Näfwerrifwa-skäppa 314. 393. (191.
Näfwerrimsa 371.
Näfwersko 371. 440.
Nämdeman 177.
Nämligen 233.
Nämnande 233.
Nämnare 233.
Nämner 233.
Nämnes 233.
Nämnes om 204.
Nännes 205. 298. 303.
man nännes 205. 298. (303.
Näppelig 396.
Näppeligen 398.
Näpser 228.
Näpses 228.
Näpst 228.
När 53. 59. 178. 128.
När intil 181.
Närer 305.
som närer 305.
Närifrån 178.
Närmast 178.
Närmasta 178.
Närwarande 323.
Näs 232. 351.
drager båten öfwer näset 36. 368.
Näsa 230.
bräffet i näsan 230.
sätter näsan i wädret 149. (386.
utan näsa 230.
Näsans mellanbalck 230.
Näsben 230.
Näsduk 295.
Näsebor 341.
hästens näseborer 63.
Näsegräs 267.
Näsla 134. 238.
blind näsla 85.
romerst näsla 331.
Nästan 188. 376.

Näste / bo 270.
Näste 178.
Nät 93. 472.
Nät kastas i sön 284.
Nät om hö 310.
dwergs-nät 154.
hänger up näten 416.
kastar ut nätet 284.
lax-nät 249.
lik nät 427.
stort nät 129.
sätter näten tilsam-mans 119.
Nätnål 142.
Nätt 229. 228.
Nöchter 3 o 301.
Nöchterhet 301.
Nöd 250
råkar i nöd 396.
Nödhielp 96.
Nödig 373.
Nödigt 373.
Nödtwång 96.
Nödwändighet 373
Nögd 165.
Nöjsam 105.
Nöjsam tid 115.
Nöt / få 227.
litet nöt 227.
Nöt 264.
Nöteborg 264.
Nötkärna 397.
Nöter 61.
Nötes 61.
som nöter 61.
Nötande 61.
Nötstrika 264.

O.

Achtsam 114. 194. 359.
Achtsamhet 77. 114. (94 359.
Achtsamliga 114. 195. 359.
Akkortad 200.
Aksplockad 265.
Agad 273.
Ansenlig 71.
Anständigt 56.
Anständigt tal 107.
At 134.
Öbadad 433.
Öbakad 182.
Öbandad 445.
Öbannad 239. 386.
Öbarckad 49.
Öbarmhärteliga 11.
Öbarmhärtig 11.
Öbarmhärtighet 11.
Öbasad 273.
Öbebodd 13.
Öbedragen 271. 430.
Öbefalt 145.
Öbeslåt 417.
Öbegripelig 145. 396.
Öbegynt 6. 319.
Öbegåswad 171.
Öbehagelig lucht 193.
Öbehagelighet 217
Öbekant 138.
Öbekymmersamhet 218.
Öbeledsagad 133.
Öbeprydd 41.
Öberedd 350.
Öberest 408.
Öberömd 151.
Öbeskylt 348.
Öbeslagen 161.
Öbesmittadt 349.
Öbestigen 13.
Öbeständ 286.
Öbeständig 297. 337.
Öbeständighet 297. 337.
Öbeständigt 112. 337.
Öbeswuren 205.
Öbesvärad 411
Öbetad 266.
Öbetalt 54 207.
Öbetänksam 6.
Öbetänksamhet 6. 205.
Öbetänksamlig 6. 205.
Öbewarad 145.
Öbewäpnad 82. 417.
Öbiten 291.
Öblandad 336.
Öblat 249.
Öblottad 256.
Öblyg 313.
Öblött 185. 265.
Öborstad 89.
Öbotfärdig 21.
Öbotfärdighet 21.
Öbredd 184.
Öbrukad 272. 301. 317.
Öbruten 335.
Öbråkad 317. 357.
Öbråkad lin 192.
Öbränd 255.
Öbränd swed 302.
Öbuden 61. 145. 164. (297. 315.
Öbunden 234. 341.
Öbygd 301.
Öbylt 409.
Öbärad 180.
Öbåke 316.
Öböjelig 236. 423.
Öchristelig 43.
Öchristeligen 43.
Öck / öckså 127. 358. 221.
Öcker 38. 52.
Öckrare 52.
Ödelachtighet 248.
Ödensdag 151.
Ödon 137.
Ödragen 414.
Ödrystad 281.
Ödråpen 372.
Ödugelig 77. 134. 147. 246. (251.
Ödugelighet 149. 251.
Ödygdig 15.
Ödödelig 64.

Odödelighet 64.
Odöpt 37. 312.
Odört 116.
Ofaldig 151.
Oflachteligen 294.
Oflachtighet 294. 429.
Ofenteligen 135.
Offer 400.
bränne offer 255.
fyllelſe offer 377.
miſstancke offer 157.
tack offer 157.
Offrande 400.
Offrar 400.
Offrare 400.
Offras 400.
Ofrädrad 335.
Ofrälsad 357.
Ofryktad 342.
Ofsäd 241.
Ofred 304.
Ofredſam 304.
Ofredſamligen 304.
Ofriikas 300.
Ofruchtſam 97.
Ofruchtſamhet 97.
Ofrusen 355.
Ofrälst 416.
Ofräſtad 163.
Ofta 40. 381.
Ofta ombyte 221.
Ofuchtad 37.
Ofunnen 193.
Ofwan ifrån 263.
Ofwanpå 263.
Ofälad 257.
Ofäld 293.
Ofärdig 88. 173. 298. 301. (313. 324.
Ofärdig i ſötterne 301.
blifwer ofärdig 301.
gör ofärdig 301. 173.
göres ofärdig 301.
Ofärdigt 301.
Ofärgad 253.
Ofödd 36.
Oföhre på iſen 400.
Oför 324.
Oförargad 251.
Ofördriſwen 93.
Oförd röjeligen 436.
Oförföljd 410.
Oförgängelig 39. 395.
Oförgängelighet 39. 395.
Oförhörd 195. 396.
Oförklarad 159. 339.
Oförlikelig 353.
Oförlikelighet 353.
Oförlikneligen 290. 428.
Oförlikneligen 290 428.
Oförlikneligheet 428.
Oförläſwad 154.
Oförlöſt 266.
Oförmodad 243. 385.
Oförmodeligen 15.
Oförmärkt 153. 341.
Oförmögen 416. 443.
Oförmögen at betala 105.
Oförmögenhet 416. 443.
Oförmögit 443.
Oförmörckad 277.
Oförnuft 451.
Oförnufteliga 132.
Oförnuftig 132. 384.
Oförnuftigt 213. 451.
Oförnyad 405.
Oförnögd 399.
är oförnögd 238.
Oförnöjeligen 399.
Oförnöjeligheet 399.
Oförrät 447.
Oförſeendes ſkier 372.
Oförſeglad 194.
Oförſichteligen 395.
Oförſichtig 395.
Oförſichtighet 77. 384.
Oförſkingrad 85.
Oförſkämd 95.
Oförſonlig 183.
Oförſtånd 451.
Oförſtändig 385. 451.
Oförſtändigt 132. 451.
Oförſtörd 58.
Oförſumlig 436.
Oförſumlighet 436.
Oförſwarad 389. 417
Oförſökt 44.
Oförtalt 351.
Oförtent 382.
Oförtrutenſ 331.
Oförtryckt 351.
Oförtörnad 432.
Oförwarad 372.
Oförändерlig 221.
Oförändерligen 221.
Oförändерlighet 221.
Oförändrad 221.
Oförökt 76. 189.
Ogift 224.
Ogiftman 410.
Ogiſtnar 420.
Ogiord 377.
Ogiordad 445.
Ogißnad 304.
Ogiömd 52.
Ognagad 133.
Ognagen 28.
Ogniden 366.
Ograſwen 25.
Ogräs 119.
Ogräs i hwete 251.
utplockar ogräs 162.
Ogrundad 270.
Ogudachtig 136.
Ogudachtighet 136.
Ogudachtigt 136.
Oguten 412.
Ogärdad 5.
Ogöd 186. 350. 363.
Oharſwad 15. 433.
Ohatad 410. 432.
Ohelgad 194.
Ohelig 294.
Oheligt tilſtånd 294.
Ohinderd 79.

Ohuggen 84.
Ohulpen 10. 161.
Ohwas 296. 378. 398.
Ohyssad 317. 353.
Ohyggelig 413.
Ohyra 395.
Ohägnad 417.
Ohäklad 94.
Ohämtad 237. 3[illegible]4.
Ohängd 106. 312.
Ohärdad 33.
Ohöflad 110. 444.
Ohöflighet 290.
Ohölgd 266.
Ohörsam 69.
Ohörsamhet 69.
Ohörsamligen 69. 387.
Oidog 436.
Ojämn 47. 77. 315.
Ojämnhet 169.
Ojäsen 237.
Oinskränckt 208.
Ok 135. 122.
bindes wid oket 122.
rem i oket 300.
sätter ok uppå 122.
Okaflad 40.
Okalkad 26.
Okallad 68.
Okastad 253. 441.
Okiär 300.
Okipt 150
Oklädd 286. 407. 426.
Oklöfwad 351.
Oknuten 349.
Oknädad 352.
Okokad 148. 168.
Okoppad 249.
Okramad 187. 189. 292.
Okrossad 219.
Okrystad 189.
Okrökt 158
Okrönt 57.
Okunnig 247. 367. 380.
Okunnigt 63. 247. 367.
Okunnoghet 77. 380.
Okyst 313.
talar okyst 313.
Okänd 380. 392.
Okärnad 160.
Okörd 5.
Oladd 170.
Olagad 54. 173. 252.
Olagd 258.
Olaggad 465.
Olaglig 173.
Olagligen 173.
Olaglighet 173.
Olastad 176.
Olastande 176.
Oluppad 252. 260.
Oledd 320.
Olidelig 327.
Olja 250.
utan olja 250.
Olijmad 187.
Oljoberg 250.
Oljosten 250.
Oljoträ 250.
Oljug 250.
Olindad 31.
Olindrad 114.
Oliud 350. 379.
häller olind 379.
Olofligt 198.
Olofligen 198.
Olycka 246.
glädie öfwer ens olycka 272.
gläds öfwer annars olycka 272.
Olyckan förebräs 272.
Olyckans önskare 272.
Olycksfall 371.
Olyckelig 199. 246.
Olyckeligen 199. 246.
Olydig 69. 123. 387.
Olydigt 69. 387.
Olydna 69 387.
Olyftad 237.
Oläns 172.
Oläglig 381.
Olämpelighet 354.
Olärd 247.
Olärdt 247.
Oläsen 195.
Oläst 161. 194.
Olättad 152.
Olönt 54. 256.
Olöst 264.
Om 133. 134.
Om icke 134.
Om icke jag 74.
Om icke du 74.
Om icke han 74.
Om icke wi 74.
Om icke j 74.
Om icke the 74.
Om morgonen 114.
Omalen 130. 146.
Omant 201.
Ombyte 221.
Ombyter 220.
Ombytes 409. 220.
blifwer ombytt 220.
intet ombytt 216.
Omfamnar 85.
Omfamnas 85.
Omgifwelse 274.
Omgifwande 324.
Omgifwer 274. 324.
som omgifwer 275.
Omgifwes 324. 274.
som ei kan omgifwas 275.
Omgiordar 445.
Omgång 20. 154. 324.
Omgånge 31.
Omild 389.
Ominskad 421.
Omiölkad 201.
Omkommer 112.
utan omkrets 274.
Omkring 450.
alt omkring 450.
gär omkring 154.
Omkringslängande 430.

Omkull

Omkull aldeles 217.
Omkullkastar 58
Omkullkastas 58.
Omliggiande ort 450.
Omogen 168.
Omogen ärtskid 189.
Omsider 434.
Omskär 450.
Omskärelse 450.
Omskäres 450.
Omsorg 114.
Omständeligen 370.
Omurad 210
Omwridande 295 445.
Omwridare 445.
som intet kan omwridas 445.
Omwändelse 140.
blifwer omwänd 140.
som intet låter omwända sig 140.
Omwäxlar 220.
Omwäxlas 220.
giör omwäxling 216.
stor omwäxling 216.
Omyntad 221.
Omättelig 354. 217.
Omättelighet 217.
Omätteligen 354.
Omärckt 211.
Omätelig 214.
Omätelighet 214.
Omättad 305.
Omättelig 399.
Omättelighet 399.
Omätteligen 208.
Omöjelig 203.
Omöjeligen 203.
Omöjelighet 203.
Onaturlig 197.
Onaturligen 197.
Onaturlighet 197.
Ond 93. 123. 251. 452.
Ondska 123. 251.
fräser af ondska 294. 381.
rasar i ondska 162.
Ondskas 383. 411.
Ondt 278.
Ondt tilstånd 113.
giör ondt 250.
har ondt 280.
Onekti 153.
Oney 111.
Onockad 238.
Onupen 233.
Onystad 150.
Onyttiad 227.
Onyttig 60. 77. 119. 193.
Onyttig sorgblomma 49.
Onyttig tilwäxt 119.
Onyttigt 337.
Onäpst 228.
Oomskuren 450.
Oomwänd 62. 140.
Oopbruten 30.
Oopskiörtad 350.
Ooptänd 364.
Oordentelig 334. 336.
Oordenteliga 334. 343
Oordenteligt 342.
Oordning 336.
i ordning 217.
Opackad 187. 251.
Opammar 8.
Opar 260.
Opbläser 45.
Opbläses 45.
Opbläst 285.
Opblötes 284.
Opbods manskap 237.
Opbrytande 30.
Opbäres 448.
Opbörd 249. 448.
hafwer opbörd 448.
Opbördsman 448.
Opfriskas 240.
Opfyllelse 376.
Opfyller 256.
Opfylles 256.
Opförande 211.
högfärdigt opförande 450.
Opgår 146.
Ophielpare 237.
Ophinnande 371.
Ophofsman 364.
Ophängiande 311.
Ophöjes 449.
Ophörande 17[illegible]
Opijnt 274.
Opistad 109. 275. 318.
Opkastas 198.
brytes af opkastning 63.
Oplysare 414.
Oplyser 413.
Oplyses 413.
Oplysning 413.
Opläckad 236.
Opläxsande 18.
Oplögd 167.
Oplöser 98.
Opmuntrare 147.
Opmuntras 313.
Opmuntring 147. 313.
Opnäsig 146.
Opolerad 169.
Opp 448.
Opp och ned 448.
Opp och nedwändt 196.
Oppe 448.
som är oppe 448.
Oppifrån 448.
Oppåt 448.
Oppösning 45.
Opqwickes 439.
Oprepande 151.
Oprepar 151.
Oprepes 151.
Opreser 296.
Opreser på ända 296.
Oprichtig 453.
Opriswen 147.
Opriswer 146.
Opriswes 146.
Oprisad 449.
Opriskar 296.

Oprifstas på ända 296.
Opråknande 195.
Opråknas 194.
Opränner wäf 197.
Oppännes 197.
låter oppänna wäf 197.
låtes oppännas 197.
Oppänning i wäf 197.
Oprätt 296.
Opriktande hastigt 286.
Opskiörtande 350.
Opskiörtar 350.
Opskiörtas 350.
Opstigande 237.
Opsyningeman i bylag 39. 294.
Opsättiarens säte i rijan 3.
Opsättning i rijan 3.
Optagande 125.
Optändande 364.
Optändare 364.
Optändes 439.
Opwindare 438.
Opwippad 439.
bliswer opwippad 439.
Opwippande 439.
Opwäckare 318.
Opwäckes 439.
Opäggar 447.
Opäggas 447.
Pl. vid. in up.
Oqwistad 35. 250.
Oradad 170.
Orakad 5.
Oransakad 380.
Orckande 130.
Orckar 443. 130.
man orckar 443.
Orcklös 13.
Ord 328.
smädes ord 101.
Ordasät 329.
Ordentelig 333.
bliswer ordentelig 333.
Ordenteligen 333.
Ordenteligt 343.
lagar ordenteligt 343.
Ordför 329.
Ordkastas 254. 329.
man ordkastas 254.
Ordlös 329.
Ordner 12.
Ordning 132. 312. 343.
i ordning 132.
lagas i ordning 45.
rättar i ordning 45.
som ställer i ordning 340.
utan ordning 336.
Ordspråk 328.
Oreda 115. 350.
Oredes 390.
Oregerlig 412.
Oren 184. 190. 261. 309.
(318. 325. 347. 349.
bliswer oren 102. 325.
(349. 443.
gör oren 325.
göres illa oren 313.
gör orent 313. 325.
intet oren 325.
Orenad 308.
intet orenad 261.
Orenande 102.
fult orenande 313.
Orenar 15. 102. 190. 261.
(349. 366. 443.
Orenar med stem 366.
Orenas 102. 325. 349.
Orenliga 261. 309. 325.
Orenlighet 102. 184. 324.
(318. 325. 347. 15. 261.
(302. 313.
Orest wäg 408.
Oretad 96.
Organist 404.
Orgor / orgwärck 404.
Oriden 5.
Oriswen 298. 308.
Oristad 434.
Orkan 151. 222.
Orm 143.
flygande orm 183.
hugg-orm 168.
kröker mig som en orm 153.
Ormbuncka 95. 329.
tilla röd-ormerot 289.
Ormetunga 143.
Ormödla 346.
Oro 304.
Orre 377.
Orsak 364.
utan orsak 364.
Ort 66.
afslägen ort i skogen 361.
besätt ort 157.
stenig ort 163.
Ortta 375.
Orustad 88. 417.
Orutten 209.
Orädd 267.
Oräfsad 196.
Oräknelig 77. 195.
Oräknesigen 195.
Oräknesighet 195.
Oränsad 269. 267.
Orätt 147. 421 447.
talar orätt / osant 421.
talas orätt i 421.
Orätträdig 421. 447.
Orätträdeligen 421.
Orätträdighet 173. 421. 447.
Orökt 33.
Oröd 25. 54. 186. 216.
(319. 331. 348.
Orörlig 60 93. 112. 132.
(183. 186. 304. 414. 453.
Orörligen 183. 304.
Orörlighet 424. 183.
Orött 209.
Os 35. 53. 94. 97. 144.
som gör os 94. 144.
Osadlad 331.
Osaswad 131.
Osagd 177.
Osalgad 357.

Osande 97. 144.
Osar / giör os 53. 144
thet osar 144
Osatt 258.
Osedd 15. 40.
Osedig 74. 343. 371. 397.
Osedighet 343. 371.
Osedigt 343. 371.
Ossull 97.
Osichtad 340.
Osijlad 342.
Oskadd 73. 192. 408.
Oskakad 293 417.
Oskalad 64.
Oskap:d 197.
Oskopelig 217.
Oskick 115.
Oskickelig 134. 371.
är oskickelig 134.
Oskickeliga 334. 371.
Oskickelighet 343. 371.
Oskiljachtig 78.
Oskiljachteligen 78.
Oskrapad 19. 57. 353.
Oskrefwen 160.
Oskristad 311.
Oskrämd 28.
Oskurad 366.
Oskuren 84. 232.
Oskuten 199. 363.
Oskyldig 238. 364. 429.
Oskyldighet 429.
Oskyldigt 364. 429.
Oskädad 40.
Oskällad 28.
Oskärad 295.
Oskölgd 111. 412. 440.
Oskött 25.
Osladdad 176.
Oslagen 109. 318. 200. 232.
Oslickad 239.
Osluten 263. 355.
Osläckt 328.
Osläpt 294.
Osmakad 204.
Osmidd 371.
Osmord 303. 443.
Osmält 355.
Osnygg 313. 317. 388.
Osnygghet 317. 343.
Osnyggt 313. 318. 343.
Osnytt 232.
Osnöpt 63. 328.
Osomnad 238.
Osopad 145. 169.
Osotad 235.
Osparckad 284.
Ospikad 226.
Ospritad 245.
Ospunnen 147.
Ospänad 249.
Ospäckt 206.
Ospänd 131.
Ost 138.
som har nog ost 138.
Ost sydost 126.
Ostadig 60. 93. 112. 113. 186. (335. 437.
är ostadig 98. 112. 119.
Ostadighet 98. 112. 437.
Ostadigt 112.
Ostekt 168. 254.
Ostelnad 131.
Ostillad 45.
Ostmatk 138.
Ostoppad 260. 394.
Ostra 345.
Ostraffad 302
Ostraffelig 173.
Ostraffeligen 238.
Ostruken 348.
Osträckt 280.
Ostucken 279.
Ostyckiad 255.
Ostyrig 104. 370.
Ostyrighet 104.
Ostyrigt 104.
Ostängad 292.
Ostädig 343.
Ostädslad 270.
Oställd 45.
Oständd 327.
Ostörad. 338.
Ostörd 85.
Ostött 192. 199. 352. 363.
Osungen 177.
Oswalkad 131.
Oswarfwad 351.
Oswedd 35.
Oswikelig 437.
Oswulgen 232.
Oswärtad 351.
Osynlig 228.
Osynligen 228.
Osynlighet 228.
Osyrad 88. 309.
Osyrad bröd 26. 309.
Osädd 166.
Osägad. 326.
Osäld 222.
Osällad 340.
Osärad 83.
Osäijelig 177. 329.
Osäijeligen 329.
Osämija 78.
Osämlig 353.
Osämligen 353.
Osänkt 411.
Osökt 84.
Osölad 367.
Osömad 231.
Osöndrad 308.
Otacksam 156.
Otacksamhet 156.
Otacksamligen 156.
Otagen 249.
Otamd 206. 370.
Otidig 4.
Otidig född 151.
Otidig födelse 197.
i otid 4. 151.
Otidighet 4.
Otidigt 4.
Otienlig til föhre 332.
Otienligen 353.

Otien-

Ofenlighet 353.
Ofenligt upſående 386.
Ofelräckelig 279.
Ofelräckeligen 279.
Ofelräckelighet 279.
Ofelöft 129.
Ofelkrad 379.
Ofverſkad 66.
Ofverſkad i badſtugan 257.
Ofvertrampad 281. 352. 369.
Ofvertygen 77. 404.
Ofvetig 404.
Ofvetigen 404
Ofvetighet 404.
Ofvetſkad 235
Ofvetſydd 216.
Ofvängd 2. 392.
Ofvöſkad 372.
Ofta/ för dagar ſom ſker om oftan 287.
Ofta 287.
Ofta gånger 21.
Ofta åhr gammal 21.
Oftafaldig 22.
Oftafotad 22.
Oftahundrade 21.
Oftahundrade en 453.
Oftahundrade fyra 290.
Oftahundrade ſex 70.
Oftahundrade ſin 338.
Oftatijo 22. 453.
Oftatijo två 43.
Oftatijo tre 41.
Oftatijo fyra 229.
Oftatijo fem 435.
Oftatijo ſin 338.
Oftatijo ofta 22.
Oftatijo nijo 446.
Oftatijonde 22.
Oftatijonde endra 385.
Oftatijonde femte 435.
Oftatuſende 22.
Ofteſång 8.
Oftonde 21.
til thet oftonde 21.

Ofuchtad 66.
Ofuchtig 309.
Ofuchtighet 309.
Ofuchtigt 309.
Ofwinnad 151 154.
Ofwungen 2. 406.
Ofwättad/ ofwagen 270.
Ofiffelig 402.
Ofälig 144. 160. 391. 451.
Ofäligher 160. 391. 451.
Ofäligt 144.
Ofolkad 391.
Ofackt 266.
Ofälgd 426.
Ofät 14.
Ogungängelig 42.
Ogudwikelig 35. 413.
Ogppenbarad 124.
Ogtbredd 147.
Ogttyd 402.
Ogtöſlig 397.
Ogwahn 387.
Ogwahna 387.
Ogwahnligen 387.
Ogwalckad 415.
Ogwald. 412.
Ogwanſelig 132.
Ogwardnad 418.
Ogwarſam 92.
Ogwarſamhet 92.
Ogwarſamligen 406.
Ogwecken 158.
Ogweklad 141.
Ogwetandes 380.
Ogwett 367.
Ogwettig 367.
Ogwettigt 367.
Ogwidgad 15. 184.
Ogwig 45.
Ogwigd 432.
Ogwilkorlig 73.
Ogwilja 366.
Ogwillig 366. 449.
Ogwilligt 449.
Ogwärden 421. 432.
Ogwälig 194.

Ogwätligt 195.
Ogwärnad 24.
Ogwäckt 100 440.
Ogwägd 289.
Ogwättrad 367. 434.
Ogwänd 421.
Ogwänlighet 452.
Ogwänligen 451.
Ogwärdeligen 149. 203.
Ogwärdertig 12.
Ogwärdig 149. 203.
Ogwärdighet 203.
Ogwäſende 211.
hållet ogwäſende 211.
Ogwärtad 409.
Ore 95.
broket ore 160.
briſwer på ore 235.
gildt ore 328.
hwit ore 47.
ſom wil taga ore 95.
frokhöldet ore 286.
röd ore 320.
ſwart ore 103.
Orel 338.
Oreitand 369.
Oreitänder 221.
Oreligg 249.
Orkalf 95.
röd ostunga 289.
Orlåga 95.
Ordrun. 39.
Olchta ſlöd 17.
Oltad 415.
Olndelig 15. 191. 208. 268. (262.
Olndeligen 192. 268. 294.
Olndelighet 192.
Olnlig 62.
Olrligen 62.
Olſwerwinnelig 443.
Olſwerwinneligа 443.
Olſwerwinnelighet 443.
Olpnad 14.
ſom är olpnad 208.

P

Packar 187. 251. 355.
Packar ihop kål 258.
låter packa mig 251.
Packare 251. 355.
Packas 187. 251. 355.
Packning/ packande 251. 355.
kan packas 187.
Padda 50. 328.
Pall 257.
Palm 1. 257. 260.
Palmar 1.
Palmträ 203.
Palsternacka 257.
Pamp 213.
Panna 249. 258.
sjelbenet i pannan 142.
Panneben 249.
Pant 258.
Pantande 258.
Pantar 258.
Pantas 258.
Pantjar 258. 305.
Papegoija 259.
Pappa 365.
Papper 258.
Par 55. 260.
åchta par 260.
Paradis 259.
Parar 260.
Paras 260.
Pard/ panter diur 259.
Pariger 137.
Partals/ parom 260.
Partie 78. 170.
Partie tilgifwen 78.
Partiſt 78.
Paſman 261.
utan paſman 261.
Paß vid reſepaß 261.
för paß 261.
ſom intet paß äger 261.
Paßlor 67. 445.
Peckſinger 239.
Pelare 261. 276.
Pelle 378.
Penna 166. 264. 355.
blod-penna 254.
Pennekniff 241.
Penning 267. 299. 378.
ſom har penningar 299.
Penningeklang 26.
Penningeldö 229.
Pentſel 202.
Peonia 19.
Peppar 278.
Pepparrot 278.
Perſedel 32.
Peruk 186.
Peſt/ peſtilentia 320.
Peſtfull 320.
Piga 274.
giöks-piga 142.
nyckel-piga 183.
Pik 266. 274.
Pikner 266.
Pil/ pilträ 86. 327.
Pil/ kolf 239. 274. 419.
af pil 327.
then ſom igenhämtar på lar 47.
thet efterſta på pilen 239.
Pilhage 327.
Piljärnet 239.
Pilkoger 434.
Pilt 276.
liten pilt 276.
Pilört 148.
Pina 162. 274.
Pinande 162. 274.
Pinar 274.
Pinare 162.
Pinas 274.
Pingeshelg 99.
Pinne 236. 274. 277. 288.
Pinne på byttlock 225.
tryck-pinne 187.
Pinorum 274.
Pipa 112. 276. 274.
Pipande 274. 276.
blås i pipa 276.
Pipar 274. 276.
ſom pipar 274.
Pipare 276.
Pipas 276.
Piper 275.
Pipnäſta 276.
Pipp 278.
ſom har pipſtägg 191.
Piſka 275. 318.
ſlår med piſka 153. 342.
utan piſka 257.
Piſkande 275. 318.
Piſkar 109. 275. 318. 357.
Piſkare 109.
Piſkas 109. 275. 318. 342. 357.
Piſkſläng 342.
Piß 67. 279.
Piſſande 279.
Piſſar 67. 279.
hälles til at piſſa 279.
låter piſſa 67. 279.
man piſſar 279.
Piſſare 279.
Pladrar 192.
Planta 126. 367.
Planterar. 126.
Planterare 126.
Planteras 126.
Plantering 126.
Plåt. 213.
på en plåt 213.
Plockar 225. 228. 236. 241 281.
Plockar ſmått 241.
Plockar ſönder 242.
Plockar ut fiädrar 167.
Plockar ſtrå 52.
kåril ther man plockar u. ti 282.
Plockande/ plockning 282.
225. 234. 236.

Plockas 167. 228. 236. 239. (241. 282.
Plockas med nåbben 234.
Plog 14.
twågrenig plog 326.
plöjer med twågrenig plog (326.
Plogbenet 230.
Plogbild 415.
knif på plogbilden 442.
Ploglöte 198.
Plogstiert 14.
Plotrar 91.
then som plotrar 91.
Plotrande 91.
Plugg 288.
Pluggande 288.
Pluggar igen 288.
Pluggas 288.
Plump. 163.
Plundrar 321.
Plundring 321.
Pläga 162. 274. 442.
Pläga som fråter inälfworna 310.
Pläsunker ned af plägor 410.
Plägande 162. 261. 274 411.
Plägande til döds 359.
Plägar 359. 274. 410.
Plägar til skrån 260. 402.
Plägare 162. 261. 274 411.
Plägas 410.
Plägas af ris 310.
Plägas länge 162. 274. 359.
Plägas i qwida 438. 162. 402. (261.
Plägbänck 274.
Plöster 280.
Plästrande 280.
Plästrar 280.
Plästras 280.
Plät 280.
Plögning 167.
Plögd swed 167.
ineet plögd om hösten 364.
Plöjer 326. 167.
Plöjer om hösten 364.
Plöjes 167. 364.
Plöjare 167.
Polerande 169.
Polerare/ som polerar 169. 107.
Poleras 107. 169.
Polleja 69.
Porlar 284.
Porlande 284.
Pors 292. 295. 299.
Port 283. 317.
liten trång port 282.
stiul öfwer portar 170.
Post 283.
rummet ther posten står 283.
Pota 46.
Potlös. utan pota 46.
Potta 284.
Pottmakare 331. 356.
Prat 91. 192.
Pratar 91. 107.
Predikan 324.
Predikant/ predikare 324. 259.
Predikar 324.
Predikas 324.
Prediko-åmbetet 324.
Predikstol 324.
Prick 276.
Prickad 276.
Prickar 276.
som prickar 276.
Prickas 276.
Pris 449.
fäller priset 87.
Prisar 449.
som prisar 449.
Prises 449.
Priswärdelig 449.
Probst 286.
Probsting 286.
Prof 44.
Prossten 45.
Prophet 76
Propheterar 76.
Prophetia 76.
Prottlande 286.
Prottlar 286.
Prustande 5.
Prustar 5.
den intet prustar 5.
förorsakar prustning 5.
Prustgräs. 5.
Prustrot 5.
Prut/ prutande 225.
Prydeliga 41. 51.
Prydelse 41.
Pryder 41 51.
Pryder meg gräs 318.
then som pryder 41.
Prydes 41.
Prydning 41.
Präl 227.
Prälar 155.
Präpp 391.
Prächtigt 126.
Präß 253.
Präst 259.
som ingen präst har 259.
Prästegård 259.
Prästekraga 259. 444.
Prästemöte 259.
Prästerlig 259.
Prästrättighet 10. 324. 326.
Prästämbete 259.
Pröfwar 44.
then som pröfwar 44.
Psalm 425. 440.
Psalmbok 440.
Puckel 321.
Pull/ pull 382.
Pump 289.
nederst wid pumpfoten 249.
Pumpar 289.
Pumpning 289.
Pumppa 288.
Pund/ lispund 182 289.
wäger pundtals 182.
Pung 58. 188.
Pungört 202.

Pu-

Purpur 292.
Puß 60.
Pußlustig 185.
Pußmakare 60. 422.
Pustar 16. 185.
bläser up eld med pust 185.
gifwer tilfälle at pusta 114.
Pyndare 289.
På 263. 448.
På hednisst wis 250.
På härdnackad wis 56.
På thet 79.
På tre handa sätt 49.
På en wärja 213.
Påbud 333.
Pådrifwande 182.
Pådrifware 406. 284.
Pådrifwes 284.
Påfglekning 335.
Påfinnare 193.
Påfogel 310.
Påfwe 250.
Påfwisk 250.
Påfwisk lähra 250.
Påhinnande 324.
Påhäfning 335.
Påhäfwer 335.
Påklädande 286.
Påklädare 286.
Påkläder 286.
Påkläduing 286.
Påkörande 235.
Pålack 290.
Påle 226. 249. 406.
Pålen/ Påland 290.
Pålitande 198.
Pålägger remmar 226.
takweds pålåggande 205.
Påminnelse 216.
Påminner 216.
Påminnes 216.
som ei är päristad 275.
Påse 292.
Påska 263.
Påskyndande 109. 284.
Påskyndes 109.
Påstrykande 360.
Påsyfftande 373.
Påsyfftes 375.
Pätrugning 395.
Päträngiande 392.
Pätändes 364.
Päls 264. 313. 315. 395.
utan päls 264.
Pärla 99.
Pärlegräs 163.
Pärta 264. 345.
som har ingen pärta 264.
Pärtebränd 34.
Pärthällare 337.
Pärtstake/ pärtfot 273.
Pärtträ 327.
Pöls och miölgröt 220.
Pölsa 295.
Pörtte 278.
som bor i pörtte 278.
som ei har pörtte 278.
thet öfwersta af pörttugn (300.

Q

Qwal 162.
Qwamnar 391.
Qwarblifwande 130.
blifwer qwar 130.
Qwarcken 238.
Qwarn 221.
fot qwarn 128.
hand qwarn 130.
Qwarnskruf 358.
Qwarntrat 358. 386.
Qwarter 53.
Qwartz 71.
Qwast/ bad-qwast 433.
badad med qwast 166. 433.
obadad med qwast 433.
Qwastbadare 433.
sop qwast 199.
Qwick 430. 439.
Qwickhet 430.
Qwicksilfwer 75.
Qwickstiert 424.
Qwida 162. 278.
glägas i qwida 162.
Qwidande 159. 278.
Qwider 278. 242. 162. 159.
Qwider ömkeligen 162.
läter qwida 162.
Qwiga 97. 102. 178. 240.
Qwinlig 410.
Qwinligen 410.
Qwinna 224. 410.
trätosam qwinna 386.
Qwinfolcks swantzmößa 324.
Qwinkiön 410.
Qwinnohatt 112.
hwit qwinno hufwa 371.
Qwist 250.
utan qwist 250.
Qwistar 250.
bindande med qwistar 442.
binder med qwistar 442.
Qwistar hwarmed näfwerrifwor ihopsättes 335.
utan qwistar 82.
Qwitt 59.
Qwitterande 59.
Qwitterar 59.
Qwitteres 59.
Qwittobref 59.
Qwittrande 44.
Qwirtrar 441.
Qwäll 73. 123.
Qwällas 221.

R.

Rack 299.
Racka 267. 299. 381.
Rackare 106
Rad 137. 170. 299. 312.
i rad 132.

Radande 170.
Radar 299. 312.
Radar på hwart annat 170.
Radare 170.
Radas 299. 312.
Radas uppå 170.
Raffia 298. 444.
Ragg 366.
Raggfäle 366.
Raggig 366.
Raglande 107. 109.
Raglar 107. 109. 140.
man raglar 107.
Rak 149. 350.
Rakande 5.
Rakar 5.
Rakare 260.
Rakas 5.
Rakhaks 149.
Raklande 229.
Raklar 229.
Raklare 163.
Rakling 163.
Rakokniff 260.
Rakt 350.
Ranck 152.
Ranckar 306.
kten dyna i ranckbandet 174
Randig 298.
gör randiga 298.
Ransakare 396.
Ransaker 396
Ransakes 396.
Ransakning 380.
Rapande/ rapning 315.
Rapar 315.
som plägar rapa 315.
Ras 162. 209.
Rasande. 162. 437.
Rasar 162.
som rasar i snöfta 162.
Rasar i wrede 162.
Rasas 162.
arghets raseri 162.
Ratande 215.
Ratar 215.
Ratas 215.
som ei kan ratas 215.
Raumo-bo 304.
Raumo-stad 304.
Rebecke gräs 206.
Reda 382. 413.
giör reda 382.
Redan 133.
stor i redan 315.
Redelig 306. 404. 437. 453.
Redeligen 306. 404. 437. 454.
Redelighet 306. 454.
Reder af 111.
Reder ull/ blår 414.
som reder til. 413.
Redes 414.
Redig 150. 339. 358.
blir redig 358.
Redigt 150.
Redning 110. 360.
gör redo 194.
gör mig redo 350.
Redogörelse 194.
Redskap 12.
god redskap 172.
Ref 342.
Ref i häftan 16.
Refven 165.
Refjärn 310.
Reform 331. 392.
Regemente 306.
Regent 87. 412.
Regerar 87. 412.
Regeres 87. 104. 412.
Regering 87 412.
Regn 69. 326.
Regnachtig 326.
intet regnachtig 326.
Regnachtig wäderlek 326.
Regnar 326.
Regnboga 19. 368.
Regnijk 69.
Rem 103. 226.
Rem at sammandraga ranckor med 89.
Rem i ofet 300.
lång rem på släda 42.
thet som är giort af rem 103.
får remar 226.
förser med remar 226.
som pålagar remar 226.
Remmars tilsättiande 226.
Remna 250.
Remnande 250. 308.
Remnar 250. 307.
Remnål 226.
Ren/ et diur 271. 283.
Ren 265. 286.
Ren af alt stök 49.
blifwer ren 287.
släda som ren drager 288.
Ren såsom öppen sjö 344.
Renande 145.
Renar 145.
then som renar 145.
Renar/ ränsar 287.
Renar af hår 36.
Renas 287. 140. 145.
Renfana 167.
Rengiörare 287.
Rengiörelse 287.
Renhet 287.
Rening 287.
Renkalf 419.
Renlig 229. 287.
Renligen 287.
Rep 164.
binder med rep 164.
bindes med rep 164.
wefwat rep 148.
snöre deraf rep sammansnos 332.
Rep wid noten 420.
Resa 206.
tillagning til resa 350.
Resande 206. 408.
Resebörda 142.
Resekamrat 382.
Resepass 261. 380.
Reser 206. 408.

Reser bort 178.
Reses 408.
Retande 91. 252. 447.
Retar 96. 447.
then som retar 96. 447.
Retar at skälla 91.
Retar hund på någon 91.
then som retar på 91.
Retar til wrede 229. 251.
Retas 96. 229.
hundar retas på 11.
Retas til gnäggiande 105
Retelse 96. 229. 447.
Retes 251. 447.
Rewel 369.
Richtar 111.
Richtig 73. 358. 441.
Richtighet 441.
Richtigt 73. 441.
giör richtigt 358.
giöres richtigt 358.
Ricksdag 101.
Riddare 308.
Ridderspåre 308.
Rifwande 298. 308. 312 378.
Rifwande diur 55.
Rifwer 189. 233. 298. 312. (378. 307.
Rifwer af löf 310.
Rifwer et stycke 192.
Rifwer i stycken 189.
Rifwer up 146.
som rifwer 378.
Rifwes 99. 104. 192. 298. (312. 307. 378.
Rifwes up 146.
Rija 309.
sätter up i rijan 3.
opsättning i rijan 3
Rijdande 5. 303.
Rijder 5. 304.
Rijdes 304.
Rijk 299. 308. 310. 437.
blir rijk 308.
giör rijk 308.
Rijke 310. 412.
Rijkeliga 308.
Rijleligen 416.
Rijmstaf. runstaf 310.
Rijs 310. 312. 442.
Rijs af gran/ tall/ eller ern 84.
som hafwer sådant rijs 84.
basas med rijs 442.
plägas med ris 310.
står med rijs. 442.
Rijs/ rijs qwist 418.
Rijsar 442. 357.
Rijsas 442. 357.
Rijsfull 312.
Rijs-gärd 312.
Rijsmat 442.
Rijs-skog 418. 425.
Rijsare 275.
Rik 17. 28.
Rikedom 120. 229. 308. (310.
Riksdaler 332.
Rimfrost 96.
full med rimfrost 96.
Ring 307. 351.
Ring i tömor eller kördon 98.
får ring 351.
stoppad ring på hästhalsen 87. (98.
sätter ring uppå 351.
Rings gifwande 351.
Ringa 87. 115.
blifwer ringa 87. 115.
giör ringa 87. 115.
blir ringad 307.
Ringande/ ringning 348.
Ringar 307. 351.
Ringare 348.
Ringas 351.
Ringer 348.
Ringes 348.
Ringhet 315. 421.
Rinner saffi 210.
Risande 442.
Risare 442.
Riska 122.
Risl 423.
Rist 442.
Ristande 121. 275. 434.
Ristar 275. 433.
Ristas 275. 433.
som ristar 275. 434.
Rister 121.
Ro/ höftesben 191.
Ro 183.
låter ro 352.
Roar någon 115.
Roas 115.
Rocka 304.
Rodd/ roende 352.
blir rodd 352.
Roddare 210. 352. 426.
Roder 268.
Roder bänck 275. 390.
Roderpinne 268.
Rodna 320.
Rodna om morgonen 1.
Rodnande 289.
Rodnar 289.
Roende 210.
Rofblad afskäres 36.
Rofoladens afskärande 189.
Rofdög-grop 50.
Rofskal 106.
Roftong 238.
Rofwa 227.
helkokad rofwa 139. 148.
Rofwa i jordgrop med stenar kokad 92.
står blad af rofwor 189.
tager up rofwor 125.
Rolig 183.
Roliga 183.
Roligen 183.
Rolighet 183.
Rom 318.
Roma 300.
Romare 318.
Romersk nätta 332.

Romor 318.
Rop 111. 116. 157.
plägande til rop 260.
Ropande 116.
Ropar 111. 116 157. 195. 260. 283.
Ropar af glädje/ frögd 308.
Ropar at backar gifwa genlud 208.
Ropar i ſtall 106.
Ropar i ſkogen 111. 107.
then ſom ropar 116.
Ropare 116.
Ropes 111. 116.
Ror 352.
Ros 352.
Ros/ blomma 320.
Roſa 320.
Roſenfärgad 320.
Roſta 69.
Rot 138.
Rotar mig 138.
Rotas 138.
Rote 319.
ſom är ifrån roten 138.
Rotetals 319.
Rotkål 138.
Rotmatk 138.
Rotråg 52. 138.
Ruda 56.
Ruggot om huſtwud 91.
Rulla 27. 316.
Rullande 316.
Rullar 254. 295. 316.
Rullas 316.
Rum 340. 381. 423.
giör rum 203.
har rum 203.
knapt rum 376.
ſtållande på ſitt rum 340.
intet ſtåld på ſit rum 340.
ſtåller på ſit rum 340.
ſtälles på ſit rum 340.
utan rum 381.
Rumlös 340.
Rummet där en ſtatt ligger 1.
Rummet där poſten ſtår 283.
Rummet emellan ögonbrynen 249.
mellan rummet 151.
Rumpa 268
Rumpetången 95. 241. 240.
Rumrik 340.
Runcka på at det må braka 332.
Runckar 110. 109.
Runckar löſt 108.
Runckas 109.
Rund 317. 450.
Rundeligen 317.
Rundjet 317. 450.
Rundt 450.
Rundt frå 27.
Runſtaf 310.
Rupa 213. 398.
Ruſar på 93.
Ruſar til 97.
Ruſin 320.
Ruſtar 88.
Ruſtning 416.
Ruſwaga 414.
Ruten 171.
Ruten innan til 109.
Rutit trä 171. 265.
Rutit träds rot 281.
låter rutna 171. 209.
låtes rutna 209.
Rutnar 171. 209. 270. 265.
Ruus 137. 281.
Ruus-ört 6.
Ruuta 320.
Ruutig 320.
Rychte 204. 329.
Ryckande 308. 378.
Rycker 378.
ſom rycker 378.
Rycker af ſmåningom 38.
ſom rycker af 98.
Rycker af trän 38.
Rycker haſtigt 347.
Rycker til mig 19.
Ryckes 307. 347. 378.
Ryckes af 38.
Ryckes bort 19.
Ryckt af 281.
Rygg 338.
Ryggben 339.
binder på ryggen 434.
Ryggkota 321.
Ryggſtycke 95.
Ryja 321.
Rykande ſwamp 390.
Ryker 110. 350.
låter ryka 110.
Rykt 317.
Ryktad 317.
Ryktar 317.
Ryktas 317.
Rymlig 14. 381. 413.
Rymmare 33. 250.
Rymmer 33.
Rymus 203.
Rynckа 282.
Rynckar 67. 282.
Ryſer 106.
Ryſt juſt 135.
Ryſt mil 440.
Ryſning 89. 106.
ger ryſning 106.
gör ryſning 89.
med ryſning 106.
then ſom förorſakar ryſning 47.
Ryſſe 322 426.
Ryſſia 322.
Ryſſland 426.
Rytande 157.
Ryter 157.
Ryttare 303. 383.
Ryttmäſtare 322. 330.
Rä/ gränz 301.
Rå 168. 297. 405.
Råbock 212.
Räck/ ſpanräck 315. 386.
Räck 87. 128. 366.
ſom har räck 87.

ſom

som ingen räck hafwer 87.
utan räck 366.
öfwer-räck 210.
Råd 231, 297 310.
som har råd 231 310.
Rådande 231.
Rådare 87.
Råder 231.
Råder med 360.
Rådes 231.
Rådes til gifftermål 224.
Rådförer 231.
Rådgifware 231.
Rådgiör 73. 152.
Rådgiörande 73. 151.
Rådgiöres 151.
Rådlös 231.
Rådman 297.
Rådstugu 297.
Råg 321.
Råg tilhörig/ af råg 321.
Råga 58.
Råget 212.
Räck 172. 267. 301.
Räkfull 301.
Räkande 248.
Räkar 43. 248.
Räkar komma 133.
Räkar i gröd 96. 396.
Räkes 248.
Rämande 8. 221. 295.
Rämar 8. 221. 295.
Rämiölk 379.
Rämiölk tilhörig 379.
Ramm 208. 210.
utan ramm 210.
Rämmfull 210.
Ramm i sin hiuna 207.
Rånar 321.
Rånar tilbaka 176.
Rånas 321.
Räst som wägen upkastar 322.
Räst 318.
utan räst 318.
Råstas 319.
låter råstas 319.
lämnas at råstas 319.
som intet råstas 319.
Råstig 318.
Råtta 125. 314.
Rää/ segelrää 297.
Räckande efter något 67.
Räcker 402.
Räcker efter soder 110.
Räcker efter något 67.
Räcker fram 44.
Räcker låder 305.
Räcker mig 37. 156 344.
Räcker til 279. 305. 376.
lagar at det räcker til 305.
som räcker sig 37.
Räckes 44. 67. 305.
Räckjärn 305.
Räckning 37. 156.
Rädd 10. 266. 267.
blijr rädd 266.
Räddhoga 105. 266.
Rädes 265.
Rädsla 266.
Räf 152. 307.
hwit räf 223.
Räfacktig 152.
Räfrumpa 16. 151.
Räfsa 33. 89.
Räfsande 196.
Räfsar 33. 89.
den som räfsar 89.
Räfsar hö 196.
Räfsare 196.
Räfsas 89.
Räfsning 89.
hö-räfsning 196.
Räkel 313.
Räkenskap 194. 382.
giör räkenskap 282.
häller räkenskap 194.
Räknande 175.
Räknar 194.
Räknar noga 86.
Räknar up 194.
Räknar öfwer 171.
Räknare 195.
Räknas 175. 194.
Räkning 175. 194.
Rån 328.
Ränna/ rännel 306. 316.
låter ränna 33.
Ränner 33. 137. 328.
Ränsar 287. 140. 268.
låter ränsa 269.
Ränsare 269.
Ränsas 287. 268.
Ränsning 269.
Ränsning af hår 36.
Ränta 428.
Räntsel 307.
Räntta 52. 406.
Räps 204. 216.
små räps 397.
Räst 306.
utan räst 306.
Rät 358. 350.
Räter 244. 392.
Räter up 237.
Rätes up 237.
Rätheit 350.
Rätnar 358.
Rätt/ maträtt 395. 317.
Rätt 244. 305. 358.
blir rätt 244.
giör rätt 244.
thet war rätt 278.
wed rätta 364.
stämmer til rätta 254.
styr til rätta 107.
styres til rätta 107.
Rättande 244.
intet rättad 244.
Rättar 244.
som rättar 244.
Rättare 306.
Rättegångs sak 330.
Rätteligen 244. 358.
Rättes 244.

Rätte-snöre 244.
Rättfärdeligen 414.
Rättfärdig 115. 414.
giör rättfärdig 414.
giöres rättfärdig 414.
Rättfärdigar 414.
Rättfärdig giör. 116.
Rättfärdiggiörare 116.
Rättfärdiggiörelse 116.
Rättfärdiggiöres 116.
Rättfärdighet 115. 414.
Rättfärdigt 115.
Rätthet 244.
Rättnu 17. 45.
Rätträdig 244. 407.
Rättsä 76. 243. 367.
Rätt wäl 9.
Räwel 151.
Rääka 302.
Rö/ hwaß 22. 318.
af rö 22.
ther rö wäxer 22.
Röd 289. 320.
giöres röd 289.
lilla röd ormerot 289.
skiner röd 320.
är röd 289.
Rödachtig get 391.
Rödbeta 289.
Rödfärg 289.
Rödhufwud 289.
Rödier 300. 301.
Rödies 300. 301.
Röd ko 320.
Röd kornblommä 244.
Rödkrita 289.
Rödlök 346.
Röd oxe 320.
Räd oxetunga 289.
Rödskägg 87.
Rödsot 289.
Rödstiärt 183
Rödt steen 289.
giör rödt 289.
Röfwande 321.
Röfwar 298. 321.
Röfware 298. 321.
Röfwas 298. 321.
Röfweri 298. 321.
Rök 332. 354.
utan rök 332.
Rökande 354.
Rökelse 294. 354.
som giör rökelse 354.
hol i taket at draga ut röken 306. 173.
Röker 332. 354.
Rökes 332. 354.
Rökig 332.
Rökos 380.
Rö-kärfwa 199.
Rölleka 230.
Rönn 273.
af rönn 273.
Rönnskog 273.
Rör 386.
Rörande 93. 186.
Rördrommel 211. 318.
Rörelse 93. 132. 186.
i rörelse 186.
lifachtig rörelse 186.
liten rörelse 424.
sinsens rörelsers wärckstad (347.
Rörer 186.
Rörer af och ann 97. 112. 132.
Rörer at det knarkar 242.
Rörer det som hänger 101.
Rörer fram 60.
Rörer/ så at en bäfwar 131.
Rörer utur sit rum 342.
Rörer wid 25. 54. 318. 331.
låter röra wid 331.
som ej rörer wid 321.
Röres 93. 112. 132. 186. (342.
Röres af och an 98. 112. (121. 132. 155.
Röres af och an hängande 101. (33.
Röres fram 60.
Röres hit och dit 97.
Röres litet 424.
Röres med fingren 121.
Röres smäning 60.
Röres wid 54. 319.
Rörlig 93. 98. 186.
är rörlig 186.
hängande rörsel 101.
Röst 15.
then som har röst 15.
Rösta 89.
Röste 89.
Röta 209.
ihälig af röta 108.
Rötande/ rötning 209.
Rötar 209.
Rötes 209.
med rötterna kullfallit trä (138.
Rötägg 270.

S.

Sabbath 325.
Sabbel 27. 325.
Sabel/ sabeldiur 325.
Sachta 104. 427.
Sachta bultande 236.
Sachta dän 59.
Sachta gående 374.
Sachta lopp 120.
Sachta slag 235.
Sachta stim 224.
Sachtar mig 12. 104. 370.
Sachtas 97.
Sachteliga 99. 104. 363.
Sachtmodeliga 173.
Sachtmodighet 104.
Sachtning 370.
Sadel 11.
utan sadel 330.
Sadelbryter 200.
Sadelbrytes 200.

Sa

Sadelbäs-byna 250.
Sadelgördel 330.
Sadelknapp 286. 330.
bak-sadeln 372.
Sadlande 330.
Sadlar 330.
Sadlas 330.
Safft 205. 210. 230.
Safft rinner 210.
Safftig 205. 210.
Safwa 131. 207.
Safwande 131. 207.
Safwat 131. 207.
som safwar 191.
Safwas 131.
Safwolar/ safwolamb 332.
Safwolar-bo 332.
Safwolar-karmsläda 223.
Safwolar-limpa 139.
Saga 138.
säga sagor 138.
som säger sagor 138.
Sagor sägas 198.
Sahln/ är til sals 41.
til sahln 41.
Sak 12.
rättegångs sak 330.
Saker 28. 310.
Saknad 24.
Saknar 24.
som saknar 24.
Saknas 24.
som ej saknas 24.
Sakristia 325.
Sal 394. 327.
Salig 14. 410.
Saligen 14.
Saliggiöraren 14.
Salighet 14.
Sallaka 357.
Sallat 327.
Salpeter 327.
Salt 357.
Saltar 357.
Saltare 357.
Saltas 357.
Saltig 357.
Saltlös 357.
Saltning 357.
Saltröra 265.
Samdråchtig 453.
Samkande 341.
Samkar 340.
Samlar 44.
Samlar at giömmas 52.
Samlar foder 306.
Samlar swedjebrandar 314.
Samlare 44.
Samlas 44
Samling 44.
Sammanblandad 336
Sammandragande af frost 23.
Sammanisogar 447.
Sammanfogning 187.
Sammanfrysande 130.
Sammankallar 44.
Sammankalleise 44.
Sammankarad gröd 334.
intet sammankarad 334.
Sammankarande 334.
Sammankomst 44.
kommer tilsammans 44.
Sammanlindas 187.
Sammanlupen 158.
Sammansätter 67.
Sammantrycker 322.
Sammanwäxlad 141.
Sammanwäxlande 141.
Sammanwäxlar 141.
Sammanwäxlas 141.
Sammanwälter 141.
Samme 328.
af samma by 165.
Sammet 328.
af sammet 328.
Samwete 246. 392.
Samwete hafwande 246.
Samwets gran 391.
Samwetslös 392.
Samwets löshet 392.
Samwetslåst 392.
Samwets öm 392.
Samwets ömhet 392.
Sand 102.
gröf sand 191.
Sandachtig jord 185.
Sandbacke 29.
Sandig 102. 106.
Sandkorn 106.
Sandmo 29. 190. 239.
Sandreswel 312.
Sanfärdeliga 387.
Sanfärdig 387.
Sanfärdighet 387.
Sank 403.
Sann 387. 441.
Sannare 387.
Sannas 387.
Sannerligen 387.
Sanning 387. 441.
Sant 387.
fullkommeligen sant 387.
Sarf 351.
Sargande 83.
Sarger 83. 312.
den som sargar 83.
Sargas 83. 312.
Satan 182. 325. 330.
Sax 312.
som ingen sax äger 312.
Schola 55.
leka i scholan 196.
Scholegåse 55. 377.
Scholemästare 55.
Scholestuga 55.
Sed 74. 169. 172. 371.
Sedan 347.
Sedelös 169.
af seder 356.
har sådana seder 172.
som har seder 374.
Sedig 343. 347.
Sedighet 343. 347.
Sedigt 343. 347.
Seg 347.

blifwer feg 347.
giör feg 347.
Seghet 347.
Segt 347.
Segnar 347.
Segel 291. 337.
Segelled 424.
Segelrå 292.
Seger 443.
Segerpräng 443.
Segerſten 305.
Segerwinnare 443.
Seglande 192.
Seglar 291. 337.
man ſeglar 337.
Seia 343.
Seltyg 343.
Sempertin 279.
Sen 104. 221.
blir ſen 221.
är ſen 221.
Sena 358. 422.
Senap 345.
Senfärdig 49. 141. 147. (163. 193. 315.
Senfärdighet 147.
Senig 358.
utan senor 358.
Sent 104 221.
Ser 39 227.
Ser med kåta ögon 155.
Ser du ſes du 93.
Ser til 39.
Sex 69.
Sex och femtio 70.
Sex och ottatio 70.
har ſex ſidor 70.
Sexfaldig 70.
Sexfotad 70.
Sex gånger 69.
Sexhundrade 70.
Sexkantig 70.
Sexling 70.
Sexman 159.
Sextijo 70.
Sextijo en 452.
Sextijo tre 48.
Sextijo fyra 229.
Sextijo fem 435.
Sextijo ſex 70.
Sextijo ſju 938.
Sextijo otta 21.
Sextijo nijo 446.
Sextijonde andra 385.
Sextijonde femte 435.
Sextijonde nijonde 447.
Sexton 70.
Sextonde 70.
Sextuſende 70.
Sicht 339.
Sichtad 269.
Sichtande 340.
Sichtar 339.
Sichtare 340.
Sichtas 340.
Sida 15 66. 165. 243. (290 347. 366. 43.
ligger wid ens ſida 431.
ſom ſitter wid ens ſida 165.
ſtår wid ens ſida 431.
utan ſida 347
på den ſidan 15.
ytterſt på ſidan 15.
ſom har fel på ſidan 347.
ſom år wid ſidan 347.
wid ſidan warande 243.
Sidbräde 172.
Sidoben 165.
Sido bord inlägga 172.
ſom har twå ſidor 43.
Sidſt 131.
til det ſidſta 434.
Sidſta barn 64.
Sielf 127.
Sielfklok 308. 434.
Sielfwäld 74. 125. 127. (233. 412.
Sielfswäldig 74. 100. 127. (127 213 412.
Sielfswäldighet 127. 213. 412.
Sielfswäldigt 74. 104.
Sielfsåtare 363.
Siette 69.
til det ſiette 70.
Signad tiſtel 347.
Signar 347.
Signete 345.
Sij här 337.
Sijare 228.
Sijdowördnad 349.
Sijk 342.
Sijkacktig 342.
Sijktarm 215.
Sijl 34.
Sijlande 342.
Sijlar 342.
Sijlare 342.
Sijlas 342.
Sijlbenet 6.
Sijlbenet i pannan 142.
Sijljöm i hufwudſkålen 6.
Sijnar af 73.
Silke 344.
af ſilke 344.
Silkegräs 238.
Silkesklädd 344.
Silkes matk 344.
Sill 344.
Simmande 401.
Simmande under watn 355.
Simmare 401.
Simmer 401.
Simmer under watn 354.
ſom ſimmer under watn 355.
drifwande til at ſimma 401.
låter ſimma 401.
låtes ſimma 401.
man ſimmar 401.
ſom plägar ſimma 401.
ſtor ſimmare 401.
Simpa 345.
Sinne 213. 361. 347.
Sinne af ſärdeles ſeder 78
Sinnes rörelſers wärckſtad 347.
faller i ſinnet 134.

Sirßa 346.
liten sirßa 346.
Sirßebo 346.
hus fult af sirßor 346.
Sitter 126.
Sitter til bords 13.
Sittiande på hålarne 165.
trycker en at sittia på hålarna 165.
Siu 337.
Siudande 63. 153.
låter som siudande 154.
intet suden 153.
Siuder 63. 152.
lagning til at siuda 63.
låter siuda 63.
Siu gånger 338.
Siuhundrade 339.
Siuk 156. 280. 326. 374.
år siuk 200. 326.
fallande siuka 64 174.
Siukdom 158. 326. 374.
Siukdom af koppor 320.
Siuklig 158. 326. 374. 409.
Siukt 278.
Siuuckande 403. 411.
Siuncker 403. 411.
Siuncker ned af matthet 410.
som intet siuncker 411. 404.
Siunde 337.
til thet siunde 338.
Siungande 177. 425.
Siungare 425.
Siunger 177. 425. 441.
Siunger wers 317.
håller på at siunga 177. 425.
Siunges 177. 452.
Siuråfwore 403.
Sinstierna 339.
Siuttijo 338.
Siuttijo en 453.
Siuttijo tre 48.
Siuttijo tyra 229.
Siuttijo fem 435.
Siuttijo sex 70.
Siuttijo siu 338.
Siuttijo otta 22.
Siuttijo nijo 446.
Siuttijonde 338.
Siuttijonde andra 42.
Siuttijonde femte 435.
Siuttijonde sjunde 338.
Siutton 338
Siuttonde 338.
Siutusend 338.
Siäl / siökalf 119.
Siäl 341.
utan siäl 341.
dödas siälar 211.
Siäleförjare 341.
Siälspäck 119.
Siältog 312.
år i siältog 312.
Siö 212.
lugn på siön 171.
Siö / tilhörig 212.
smalt land emellan siöar (367. 363.
Siöblomma 65. 402. 404.
Siöblad 157. 188.
Siögräs i noten 184.
Siögud 3.
Siökalf 119.
Siölilia 240.
Siölucht 110.
Siöman 211.
Siömörcker 356.
Siönafwel 167.
Siöstre 211.
Siödort 211.
Siörå 429.
Skabb 30. 31.
Skabbig 31
Skabberot 361.
Skada 327. 84. 408.
Skada af kiöld och wäta 323.
Skadar 84. 408.
Skadas 408.
bliswer skadd 192.
Skadelig 408.
Skadeligen 408.
Skadelös 408.
Skaffar i gång 146.
Skaffare 72.
Skaffern 444.
Skafft 418.
Skafft på en skåra 29.
ändan på Skafftet 399.
Skafwande 444.
Skafwar slått 444.
Skafwas 200.
Skakande 112. 119. 121. 368.
Skakar 110. 112. 113.
(116. 427. 119. 121. 293. 320. 361. 376.
Skakar af och til 132.
Skakar kroppen 296.
Skakar mig 296.
Skakar ned 417.
Skakar ned af träd 32.
som skakar 293.
som skakar ned 417.
Skakas 112. 110. 113. 116.
(119. 293. 376. 423
Skakas ned 417.
Skakas starckt 132.
Skakning 293. 296. 423.
nedfallande af skakning 417.
Skakning til brak 312.
Skakel 20.
Skakellänk 331.
Skal 64. 256.
Skalande 64.
Skalar 64.
som skalar 64.
Skalas 64.
Skald 317.
Skaldekonst 317.
Skaldequäde 317.
Skalig 64. 106.
Skalk 46. 50. 353.
Skalkachteliga 50.
Skalkachtig 46.
Skalkachtighet 50
Skalkas 50.

Skalkhet 47.
Skalkstycke 50.
Skall 21. 128. 272. 376.
ropar i skall 107.
Skallande 128.
Skallar 107. 128.
Skallar emot 23. 25.
man skallar 128.
Skallfogde 128.
Skallot 43. 240. 256.
Skallrande 57.
darrar med skallrande 376.
Skallrar 57. 98.
Skallrar penningar 26.
Skallras 26. 57.
Skam 95.
Skamlig 95.
Skamliga 125.
Skamlös 95. 313.
Skamlöshet 95.
Skamlöst 95.
Skapade ting 197.
som är skapadt 197.
Skapar 197.
Skapare 197.
Skapas 197.
Skapelse 197.
Skapnad 84 215. 217. 223 (227
afläng skapnad 279.
Skara 134.
Skara på sniön 88. 45.
Skarf 129.
Skarfwar 120.
Skarn 300. 308.
Skarnig 300.
Skarp 296. 378.
Skarphet 372. 378.
Skarprättare 212.
Skarpsinnig 372.
Skarpt 378.
Skata 89. 398.
sqwattrar som skatan 25. 152.
Skateskratt 153.
Skatt 374. 428.
rummet der skatten ligger 1.
Skattfri 428.
Skattfrihet 428.
Skattlägning 428.
Skattskyldig 428.
Skattskyldighet 428.
Sked 162. 256. 199.
liten sked 199.
utan sked 256.
ätande med sked 199.
äter med sked 199.
ätes med sked 199.
Skedfull 256.
Skedgräs 199.
Skellört 264.
Sken 159. 413. 253. 155.
hastigt sken 181. 436.
röd: sken 289.
hastigt gifwande sken 181. (436.
utan sken 423.
Sken mark 391.
Skenande häst i backor 208.
Skenben 333.
Skep 83. 173
Skeppa 407.
Skeppare 83. 158.
Skepsbrott 83.
som lidit skepsbrott 83
Skepsman 173.
Sker 371.
Skick 343.
den som ställer i skick 45.
Skickar 178. 210.
Skickelig 310. 311. 333. 343.
Skickelighet 343.
Skida 364.
Skidlöpande 103
löper på skid 102.
högra fots skid 256.
wänstra skidan 200.
band på skidor 210.
Skifte 221. 444.
Skifter 127.
Skiftes 127.
Skifwa 276. 297.
Skiljer 77. 198.
som intet skiljer sig 198.
Skiljes 198.
Skiljes ifrån 77. 78.
Skiljes ifrå hwart annat 77.
blir skild 198.
Skilnad/ skiliande 198.
Skilsmäßa 78.
Skincka 186. 285.
Skiner 155. 253.
Skiner röd 320.
som intet skiner 155.
Skinande 155. 156.
Skinn 223.
af skinn 223.
bekläder med skinn 224.
fräser af skinn 224.
har skinn på sig 223.
lind af rörda skinn 224.
läte af skinn 224.
slär som på skinn 224.
spikar skinn på wäggen 275.
täckes med skinn 224.
utan skinn och skinnklä-
der 224.
som har skinn på sig 223.
Skinn utspikas 275.
Skinnarnäl 355.
Skinnfäll 204.
Skinnlax 232.
Skinnrem 226.
Skinsäck 176. 356.
Skinnwall segel 76.
Skinnwante 158.
Skiorta 254.
blir klädd med skiorta 254.
gifwer skiorta 254.
utan skiorta 254.
Skiul 356. 411. 417. 427.
sel på skiul 427.
utan skiul 427.
Skiul öfwer fönster och por-
tar 170.
Skiutande 8. 99. 363.

Skiw

Skiuter 8. 176. 199. 363.
som ſkiuter 199.
Skiuter fram 292.
Skiuter haſtigt up 286.
Skiuter til målz 252.
Skiuter åt 248.
Skiutes 8. 199. 363.
Skiutes af 177.
ſom icke kan ſkiutas 363.
Sko 149. 369.
Sko-ſåla 8.
ſtiten ſko 149. 301.
Skock 134.
Skockewiſ 134.
Skoende 149.
Skoes 149.
Skog 52 212. 372.
god ohuggen ſkog 49.
ropar i ſkog 197. 111.
ſmå ſkog 229. 417. 431.
wide ſkog 254.
tiock ſkog 327.
håld i ſkogen 61.
Skog wåxer å nyo 425.
Skog tilhörig 212.
Skoglöper 212.
Skogsbo 52.
Skogsdiur 212.
Skogsdufwa 212. 388.
Skogshandſkar 315.
Skogshambla 213.
Skogshöna 213.
Skogsland 212
Skogsrofwa 400.
Skogsrå 104.
Skogsſtröke 6.
Skoatåna 195.
Skoſlickare/ lappare 31.
Skolapp 429.
Skoläſt 184.
Skomakare 149
Skonar 333
Skonas 333.
Skoning 113.
göres ſkoning 113.
Skopa 65.
Skor/ ſkår ſkor under 149.
Skor en ſkåda 369.
ſom ſkor 149.
Skor på mig 149.
norröttus ſkor 273.
ſom har ſkor 149.
ſom ei ſådt ſkor 149.
utan ſkor 149.
Skörand 65.
Skorpa 52.
Skorpsar 64.
Skorrande 305.
Skorrar 305.
Skott 46.
ſår ſkott 45.
den ſom ſådt ſkott 8
hård emot ſkott 196.
troll-ſkott 196.
Skottbom 378.
Skottmåt 129.
Skottſpole 354.
Skottyg 8.
Skramla 285. 306.
bruka ſkramla 143.
håſt ſkramla 143.
med ſkramla ſkråms 143.
Skramlande 143.
ſom ſkramlar 143.
Skrapa 353.
Skrapande 19. 57. 167. 353.
Skrapar 19. 57. 167.
Skrapar håſten 353.
Skrapar ſmånögom 19.
ſom ſkrapar 353.
Skrapes 19. 57. 167. 353.
Skrapes ſmått 19.
Skrapjärn 56.
Skrapkaka 19.
Skrapor 19.
Skratt 97.
ſkat-ſkratt 153.
Skrattar 226.
Skrattar ſom en ſkata 142.
Skrattar öfwerliudt 97.
Skrattlöje 99.
Skredorm 174.
Skrefwa 236.
Skrefwig 314.
Skridande 60.
Skrider fram 60.
Skrider ſmått 60.
Skridſko 195. 362.
Skrift/ ſkrifwelſe 160. 298.
Skriftande 311.
Skriftar 311.
Skriftas 311.
Skriftefader 311.
Skriftteligen 159.
Skriftteligit bewis/ paß 387.
Skriftermål 311.
Skrifthåll 158 311.
Skrifware 159.
Skrifwer 159.
Skrifwer wers 317.
ſom ſkriwer 159.
Skrifwes 159.
Skrij 157 160. 195. 261. (283. 298. 308 309.
Skrijande 111.
Skrijar 283. 298. 308.
Skrijar gråtand. 402.
plägas at ſkrija 298. 309. (402.
låter ſkrijá 298 402.
Skriker 160. 195 157.
ſom låter ſkrika 283.
twingar at ſkrika 283. 157.
twingas at ſkrika (298 309. 157.
twång at ſkrika (283. 298. 309. 283.
Skrikare 283. 298. 309.
Skriker i nöd 260.
Skriker til 260. 308. 438.
Skrin 163.
Skrinnande 195.
Skrinner 189.
Skrinner på ſjö 195.
Skrinner utföre 190 195.

Skritfå 75.
Skritfås låte 275.
Skruf 336.
Skrufwar 336.
Skrufwas 336.
Skrumpnar 140. 244. 314.
gifwr skrumpen 142.
gifwres skrumpen 142.
Skrumpning 142.
Skrymtachteliga 402.
Skrymtare 402.
Skrymteri 402.
Skrynckia 322.
utan skrynckia 322.
Skrynckiar ihop 322.
Skrynckias 322.
Skrynckiot 56. 322.
blir skrynckiot 56. 322.
Skrynckias 158.
Skrynckling 67.
Skryt 147. 151. 249.
Skrytare 151.
stor-skrytare 147. 249.
Skryter 46. 147. 151. 250
Skryter ofiast 249.
Skrytes 250.
Skräflig 241.
Skräl 306.
Skrälar 306
Skrälare 306.
Skräma 295.
Skräck 40.
injagar skräck 28.
Skräcka 54.
som skräcker 40.
Skrädare 231. 306. 407.
Skräder 317.
Skräder 269.
Skrädt bröd 269.
Skräll af ler 190.
Skräma 193.
som plägar skräma 334.
Skrämande 33. 314.
Skrämande rop 23.
Skrämer 28. 266. 314.
som skrämer 23. 33.
Skrymes 33. 131. 334.
Skrämsel 66. 106. 267.
Skrån 160. 261. 283. 298. (309.
plägar til skrån 260.
plägas til skrån 261.
Skräp 313.
Skräppa 216. 304.
Skräpper/ skryter 151. 250.
häftens skräpper 58.
Skubbande 45. 154. 361.
Skubbar 45. 102. 154. 163. (361.
Skubbas 163. 361.
Skuffande 397.
Skuffar 45. 363. 397.
Skuffas 41. 363. 397.
Skuffning 364. 397.
Skufwas 106.
Skugga 362. 417.
utan skugga 418.
Skuggmörk 362.
Skuld 238. 364. 426. 429.
Skuld at betala oförmögen 105.
Skuldfrihet 426.
Skuldoffer 308. 429.
skiuta skuld på andra 135.
Skuldskiutande 135.
Skulle 261. 402. 438.
utan skulle 261.
Skullra 90.
Skum 407. 408.
full med skum 408.
utan skum 408.
Skurande 366.
Skurar 366.
som skurar 107.
Skuras 366.
Skuta 186.
Skuttar 30.
Sky 276.
Skygger 417.
Skygges 417.
Skyggbet 29.
Skyl 165.
siten skyl 59.
som gör skyl 165.
där ingen skyl är 165.
Skylande 427.
Skylas 165.
Skyldig 364. 426. 429.
Skyldig til böter 395.
Skyldighet 426.
af skyldighet 426.
Skyldman 98. 354.
Skyldskap 98. 354.
Skyler 356. 417. 427.
Skyles 356. 417. 427.
Skylgörande 165.
Skyller 238.
Skylles 238.
Skylles för en annan 135.
Skymning 94.
blir skymt 94.
Skymtar 184.
Skymtar för ögonen 23.
Skyndar 134. 156. 188. 309.
som skyndar 309.
Skyndar på 109 150. 182.
drifwes på at skynda 134. (182.
Skyndas 156.
Skyndsamhet 109. 134. (182. 309.
Skyr 29. 274. 35.
som skyr 35. 422.
Skys 274. 41. 29. 35.
Skys ofta 35.
Skytt 8. 188. 212.
Skyy 42. 422.
båller på at skyy 35.
Skäck 261.
Skådar 39. 344.
Skådas 344.
Skådeplats 181.
Skådespel 135.
Skäl 205.
Skällande 28.
Skällar 28.

Skällas 28.
Skälpund 226.
Skängla 50.
Skäp 19. 336
Skära 181. 295. 414.
Skärad skog til swedie 295.
Skärande 295.
Skärar 295.
gör skärar 295.
som skärar 295.
Skäras 295.
Skärf 319.
fri för skärf 319.
Skärfwig 319.
Skärpa 28.
Skärpnar i hullet 2.
Skärande 315. 350.
Skärrar 350.
Skärrar i halsen 314.
Skärsten 53. 365.
Skächta 239.
Skäfte 53. 152.
äng full af skäfte 53.
Skäfwa 264.
Skägg 260.
får skägg 260.
har skägg 260.
som har långt pipskägg 191.
utan skägg 260.
Skäl 148. 409.
Skälfwa 437.
har skälfwa 437.
Skälfwar 131. 416
Skälfwegräs 131.
Skälig 46.
Skälighet 46.
Skällande 91.
Skällare 91.
Skäller 91.
retar at skälla 91.
som skäller 91.
Skälm V: skalck
Skälmachtig 46 50.
Skämmer 300.
Skämmer ut 95.
Skämmes 95.
Skämmes intet 136.
Skämt 181. 276.
basas på skämt 164.
Skämtefull 181. 225.
Skänck 171.
Skäncker 171.
Skänckes 171.
Skäppa 48.
Skär af rofweblad 36. 189.
Skär i stycken 189.
Skär skifwor 297.
Skär stycke ifrån 190.
Skär säd 181.
som skär säd/ skördeman 181.
(232
Skär ut 63. 327.
Skär ut hästen 390. 411.
Skär utan blygsel 234.
som skär åt sig 234.
Skära 37. 346.
liten skära 346.
har skära 346.
skaft på skäran 29.
Skärande 181. 232.
smått skärande 234.
Skärer 181.
Skäres 181. 232. 234.
Skäres i skifwor 297.
Skäres stycke utaf 190.
Skäres ut 320. 411.
Skärf 313.
Skärper 106.
som skärper 107.
Skärpes 106.
Skärseld 156.
Skärtorsdag 161.
Skökia 7. 283.
Sköld 157.
som har sköld 157.
Sköldemö 352.
Sköljande/ skölgning 111. 440.
Sköljare 411.
Sköljer 111. 440.
Sköljer öfwer 411.
som sköljer 111. 440.
Sköljes 111. 440.
Skön 41. 252.
göres skön 41.
Skönhet 41.
Skör 92. 206.
blir skör 92.
Skörachtig 92.
Skörachtighet 92.
Skörbiuggsört 52. 425.
Skörd 74.
Skördland 75.
Skördeman 75 181. 233.
Skördemånad 75.
Skördeöl 346.
Skörte 350. 440.
Sköte 99.
Sköter 51. 108. 129. 252.
som sköter 108.
Skötes 51. 25. 108. 129.
(252.
utan skötsel 108.
Slabber 175.
Slabbrar 170. 175.
Slabbras 170.
Slachtar 379.
Slachtare 379.
Slachtas 379.
Slachtmånad 190.
Slachtning 379.
Slachtnöt 379.
Sladd 176.
Sladdande 176.
Sladdrar 176.
som sladdrar 176.
Sladdas 176.
Slag 86. 109. 112. 171.
(200.
får slag 86.
fått slag 51.
hastigt slag 154.
smådt slag 154.
Slaga 418.
blir slagen 112. 200.
blir med näfwen slagen 319.

Slag.

Slagregn 69. 301.
Slags artad 171.
Slagskämpe 372.
Slagsmål 210. 372.
Slakſida 149.
Sland 195.
Slant 43.
blir ſlapp 304.
gjör ſlapp 304.
göres ſlapp 304.
Slapphet 304.
Slarfwa 305. 309.
Slarfwig 305. 309. 311. (313.
Slarfwig klädnad 323.
Slaskande 192.
Slaskar 191.
Slef 40.
Slekande 139.
Slekande ſnälk 139.
Sleker 139.
Slekes 239.
Slem 187. 366. 369.
hal ſlem 188.
wrenar med ſlem 366.
Slemmig 63. 188. 228. (366. 369.
blir ſlemmig 228.
Slemmig wattumåſa 188.
Slickande 139.
Slickar 239.
Slickare 139.
Slida 394.
Slingar 257.
Slingar med ſem 435.
Slingas 257.
Slintande 233.
Slinter 31. 187. 232. 233.
Slinter fram 84.
Slipar 366.
Slipas 366.
Slippa 154.
Slippande 263.
Slippes 263.
Slipprig 103. 188. 232.
Slipſten 366.
Slittande 129.
Sliter 307.
Sliter at ſyckt iſrån 189.
Sliter iſrån 192.
ſom ſliter 129.
Slites 106.
Slites iſrån 192.
Slinnga 188.
Slinngande 188.
Slinngar 188.
Slinngare 188.
Slö 28. 296. 318. 327. (378.
blir ſlö 398.
Slö yxa 83.
Slott 188.
Slottsherre 188.
Slog 55. 353. 429.
Slughet 353. 430.
Slugt 353. 430.
Slukar 109.
Slukar haſtigt 189.
Slukas 109.
Slumrande 386.
Slumrare 386.
Sluna 223.
Slut vid. ända
gjör ſlut på 191.
Slutande 263. 355.
Slutar 263.
ſom ſlutar 263.
Slutas 263. 355.
Slutteligen 191.
Sluter igen 355.
Slutſats/ ſlutmening 263.
Slutt 176. 191.
Slyngel 225.
Slå 272.
låter ſlå 273.
Slående 164 200. 232. (273. 397.
Slåkar 328.
ſom ej ſlockar 328.
Slår 128. 164. 200. 273. 372. (397.
Slår at det lommar 388.
Slår faſt 155.
Slår haſtigt 302. 347.
Slår haſtigt ſlag 154.
Slår i kras 278.
Slår in hålar 407.
Slår med klubba 239.
Slår med kaptnåfwen 319.
Slår med käftingar 26.
Slår med käppar 32.
Slår med lija eller ſåra 232.
Slår med nåbben 234.
Slår med piſka 153.
Slår med ris 442.
Slår med ſudre eller piſſa 341.
Slår omkring mig 189.
Slår omkull 174.
Slår på bräde eller kläder 57.
Slår på ſång 223.
Slår ſachta 32. 223. 228. 235.
Slår ſkämtewis 164.
Slår ſmått 51.
ſom ſlår ſmått 225.
Slår ſom under 226.
Slår til 47. 112.
Slår up eld af ſtinta 125.
Slår up faſtſatt kärrle 125.
Slår ut 18.
Slår wad 200. 429.
Slår åker 358.
ſom ſlår 112. 125. 200.
ſom ſlår wäl före 36.
två ſlår den trede 103.
Slås 164. 210. 232. 272. (273.
Slås med käppar 32. 26.
Slås med piſka 342.
Slås omkull 174.
Slås ſachta 225. 229. 235.
Slås til dån 328.
Slås up faſtſatt kärrle 125.
ſådant ſlående 185.
låter ſlås 200.
Slåtterſkåle 232.
Slåtteröl 369.

Slåt

Slächt 354.
en slächt 354.
Slächtinge 174. 314.
Slächtregister 282.
Släckande 328.
Släckare 328.
Släcker 328.
Släckes 328
Släda 173 307.
loppars släda 3.
liten släda 148.
safwolar karmsläda 323.
- slättrar under slädan 152.
Släda som ren drager 288.
Slädbänck 314.
Släde kur 49.
Slädföre 307.
Slädmeda 8. 128. 415.
Slädtistel 425.
Släggas 422.
Slända 147. 423.
Slängande 253. 441.
Slängande omkring 430.
intet slängd 441.
Slänger 223. 253 390. 441.
Slänger hit och dit 112.
234. 430.
som slänger 253. 441.
Slänges 112 253. 441.
Slänges omkring 234. 430.
(330.
Släpande 129. 420.
swärt släpande 309.
Släpar 420.
Släpar med tänderna 129.
Släpar som en trafa 309.
Släpas 129. 303. 420.
Släpas illa 309.
Släpor 291.
Släppande 175. 263.
Släpper 175. 263.
Släpper andan 172.
Släppes 175. 263.
Slät 169. 173. 344. 374.
som giör slät 344.
Slätande 344. 374.
Slätar 344. 374.
Slätas 344. 374.
Slä:het 344.
Slä t 169. 173.
blir slätt 374.
giör slätt 169. 374.
giöres slätt 169. 374.
som gör slätt 169.
Slätt görande 374.
Slöija 383.
Slösachtigt 333.
Slösare 60. 116. 333. 390.
Söser 111. 116. 390.
Slöserij 116. 390.
Slöses 111. 390.
Smackar 226.
Smackar som en gris 226.
Smak 203. 204.
har smak 203.
har ingen smak 203.
motbuden smak af illa farit 16.
Smakande 203. 204.
Smekar på 204.
Smakas 204.
mister smaken 84.
Smal 24. 32. 107. 352.
Smal i midtan 316.
Smal ås 260.
giör smal 107. 352.
giöres smal 107.
Smalhet 32. 272. 352.
Smalnar/ blifwer smal 107.
(272. 352.
Smalt land emellan siöar 363.
(367.
Smattersten 302.
Smattersteens hög 302.
Smed 304. 339. 371.
Smedie-städ 7.
Smek 304. 339. 372.
Smeker 121. 252. 372.
Smekes 121. 252.
Smetas 366.
Smickerachtig 213.
Smickerachteligen 213.
Smickrande smickreri 182.
(252.
Smickrar 60. 122. 153.
(185. 252. 357. 154.
Smickrare 185.
Smickras 252. 357.
låter smida 339. 371.
Smidande 371.
låter smidas 371.
Smider 371.
som smider 371.
Smides 371.
Smidig 193. 236.
blifwer smidig 236.
Smidigt 236.
Smittande 273.
Smittar 233.
Smittosam 310. 373.
Smola 240.
intet smolad 218.
Smolar 218.
Smolas 218.
Smultron 205.
Smuttar 204.
Smuttas 204.
Smyger mig 84.
Smyger mig fram 104.
Småfiollig 284. 386.
Små fisk 68.
Små närs 64.
Små fijk 53.
Småhalt 68.
Smål 308.
Småningom 421.
Småningom torkar 59.
Småningom torkas 59.
Smårolig 185.
Smått 273.
giör smått 272.
Smådande 99. 276.
Smådefull 276.
Småde-ord 99. 276.
Småder 99. 276.

Smålek 95.
Småll 48. 50. 261.
Småll af slag 57. 157.
lagas at smålla 262.
låter smålla 262.
Smållande 313.
Småller 157. 261.
Småller af slag och sall 313. (57.
Smålt 255.
blijr smålt 355.
Småltande 355.
Småltare 355.
låter småltas 355.
Smålter 355.
intet smålter 355.
Småltes 355.
Småltning 355.
Smör 442.
som intet har smör 443.
Smörblomster 204. 443.
Smörgås 442.
Smörlök 443.
Smörja 303. 442.
Smörjande 360.
Smörjande med slåt 303.
Smörjelse 442.
Smörjer 303. 347. 442.
Smörjer med tsier 122.
Smörjer med talg 369.
intet smord med talg 303. (369.
Smörjes 122. 303. 442.
Snabb 102. 135. 310. 429. (439.
Snabbhet 235.
Snack 128 189.
Snafwande 49.
Snafwar 49. 84. 187.
Snafwar til haltande 246.
Snafwar ofta 49.
Snafwas 187.
Snappar bort 341.
Snar 235. 271.
Snara 171. 262. 269. 324.
Snarare 9. 271.
Snarhet 235.
Snarkar 65.
Snarkare 65.
Snarkning 65.
Snarliga 430.
Snarsticken 160. 391.
Snarstickenhet 229.
Snart 271.
Snattar 417.
Snattas 417.
Sned 27. 28. 30. 34. 429. (434. 438.
giörer sned 438.
giöres sned 438.
Snedfotad 29.
ögats snedhet 34.
Snedt 27. 34.
Snedögd 34.
Snickare 293.
Snipodt hångande 191.
Sniö 196.
full med sniö 196.
wältrar i sniön 196.
Sniö nyß fallen 441.
Sniö under foten 382.
Sniödrifwa 88. 102. 158. (196.
Sniögar 390.
Sniöglopp 306.
skara på sniön 88.
Sniöhwit 196.
Sniösocka 333.
Sniösparf 289.
Sniösörpa 116.
full med sniösörpa 116.
Sniöwäder 196. 390.
til sniöwäder ländande 390.
Snoll 147.
Snor/ twinnar 289.
Snor 305.
Snorig 305.
Snorrande 110.
Snorrar 110.
Snos 289.
Snufwa 230. 238.
Snus 241.
Snusar 241.
Snyftande 241.
Snyftar 241.
Snygg 287. 343.
Snyggar 343.
som snyggar 343.
Snygges 343.
Snygghet 287. 343.
Snyggt 287. 343.
Snytande 232.
Snyter 232.
som snyter 232.
Snytes 232.
Snål 3. 143. 239. 257. (269.
intet snål 3.
Snålas 143. 269.
Snålhet 3. 269. 270.
med snålhet åträs 270.
Snålt 3. 143. 269.
Snålt skärande 234.
Snåll 102. 134. 235. 311. (430. 438. 439.
Snålt 430. 438.
Snårjande 153.
Snårjegräs 154.
Snårjer 153.
Snårjes 153.
Snåsande 383. 452.
Snåser 110. 383. 452.
Snåses 383. 452.
Snöpande 63. 288.
Snöpare 63. 328.
Snöper med förkrammande 288.
Snöper 63. 327.
Snöpes 63. 327.
Snöpinge/ snöpt 328.
Snöpt galt 247.
Snöpt gumse 244.
Snöre 226. 234. 240. 242.
Snöre/ theraf rep sammansnos 332.

har snöre 240.
utan snöre 240.
wefwar snöre 148.
Snö:er 240.
So/ fugga 75.
So-fylla 386. 364.
So gräs 332.
Sö slimm 315.
Socka 369.
går med sockor 369.
gång med sockor 369.
Socker 348.
Sockerrot 105.
Sofwande 238.
Sofwel/ sogel 335.
har sofwel 335.
har intet sofwel 335.
Sofwelachtig 335.
Sofwer 238.
Sofwekammare 203.
Sokn 272.
Sol 14. 264.
ther solen ei kommer åt 28.
utan sol 14.
lider til solens nedgång 179.
Solbränna 2. 320.
Solbrännes 320.
Soldagg 168.
Soldat 349.
Soldats möte 310.
Solfiäder 442.
Som/ såsom 59.
Somlig 220
Sommar 151. 361.
Sommar-eller höst-lamb 17.
Sommarfogel 269.
Sommar tilhörig 151. 361.
Somnar 238.
Son 281.
liten son 281.
styf-son 281.
som ingen son hafwer 281.
Sonhustru 214.
Sopande 145. 169.
Sopar 145. 169.
som sopar 14[illegible].
Sopare 169.
Sopas 145. 169.
Sophög 354.
Sopkorg 420.
Sopor 49. 145. 169. 263.
(293. 388.
Sopqwast 197.
Soppa/ sod 185.
utan soppa/ sod 185.
Sorg 218. 359.
utan sorg 218.
Sorgelig 218.
Sorgelig låt 316.
Sorgeligen 218. 359.
intet sorgse 218.
Sorl 46. 107. 111. 120.
(131. 143. 350.
hastigt sorl 120.
Sorlande 111.
Sorlar 46. 107. 111. 315.
man sorlar 107.
Sot 235.
utan sot 235.
Sot i spis och på wägg 35.
Sotar 235.
Sotare 235
Sotfärgad 358
Sotig 235.
blir sotig 235.
Sotwed i swed 377.
Sotwed samlas 314.
Spade/ kakspade 181.
Spak 357.
Spann/ spänne 258.
Spann 407.
Sparare 333
Sparer 333.
som ei sparer 333.
Spares 333
Sparf 418
Sparkad 283
Sparkande 283.
Sparkar 283.
Sparkar emot 283.
något at sparka emot 284.
som gerna sparkar 284.
Sparkare 284.
Sparre 318. 441.
Sparrlakan 79.
Sparsamhet 333.
Spatserar 128.
Spatserare 128.
Spatseras 128.
Spatsering 146.
Spatt 71.
Spe 276.
giör spe 276.
Spefogel 276.
Spegel 265.
Speglar 265.
Spel 267.
Spelande 267. 348.
Spelar 267. 348.
Spelas 267. 348.
Spelkåda 135.
Spelman 267. 348.
Spene 205. 228. 233.
utan spene 233.
Spets vid. Spits 163.
Spetsen på något 112.
Spettelsk 353.
Spettelska 353.
Spielkar 187. 276.
Spik 226.
med spik beslärnde 226.
Spika fast 226.
Spikande 226.
Spikbär 421.
Spik-s fast 226.
Spillande 19.
Spillande på sig 311.
Spiller 18.
som plägar spilla på sig 311.
intet spild 19.
Spiller på 311. 382.
Spilles 18. 382.
Spilles på 311.
Spilra/ spiälke 172. 187. 335.

hwinet som en spilra 335.
Spilrans hwinande 335.
Spilrar af 172.
Spilla 276.
Spinnande 147. 174.
Spinnare 147.
dragit blår som skola spinnas 174.
Spinnel 94.
Spinnelwäf 94
Spinner 147.
Spinner på långräck 174.
som spinner på långräck 174.
Spinnerska 147.
Spinnes 147.
Spira 412.
Spis / eldstad 387.
Spis 305.
Spisande 317.
Spisar 279. 317.
som spisar 317.
Spisas 317.
som intet spisas 317.
Spisbröd 132.
Spis håll 185.
Spisoffer 317.
Spisöl 27. 369.
Spisöls lik 27.
Spits 143.
har spits 143.
Spitsfundig 353.
Spitsfundighet 137.
Spitsfundigt 137. 353.
handlas spitsfundigt 137.
Spiut 148. 266. 274.
Spiäll 267.
utan spiäll 267.
Spof 20. 65. 356.
Spolande 290.
Spolar 290.
som spolar 290.
Spole 290.
Spott 362.
Spott undergifwen 362.
Spottande 362.
Spottar 362.
Spottare 362.
Spottas 362.
Sprengmask 400.
Spricker 303.
Spricker i tu 86.
Spricker sönder 250. 278. (307.
Spridd i kring 85.
Springande 120.
Springe källa 197.
Springer 120. 157. 158.
Springer af glädie 124.
Springer hastigt fram 288.
Springer up 33.
Springer ut 292.
låter springa 120.
Springes 120. 158.
Springia 250. 191. 299.
koxar genom springia 383.
öpnar en springia 299.
Springiefull 299.
Springört 209.
Spritande 345.
Spritar ärter 345.
Spritare 345.
Spritter up af förskräckelse 416.
Spruta 316. 389.
Sprutar 316. 389.
Sprutas 389.
Sprutning 389.
Språng 33. 120. 158.
kåll språng 178
Spränget 233.
Språta 318.
Sprätar 418.
Sprätter 303.
Sprättes op 303.
Spröte 83.
Spyende 250.
håller på spy 250.
låtar spy 250.
Spyer 250.
Spyr 250. 449.
som spyr 250.
Spys 250.
Spådom 2. 76.
Spåman 2. 76. 191. 380.
Spån 176. 276.
hugger af spån 256.
liten spån 176.
tak spån 249.
stor spån 187.
Spåna 147.
Spånande 249.
Spånar 249.
som spånar tak 249.
Spanas 249.
Spånfull 176.
Spång 173. 283.
Spankåring 147.
Spånräck 147.
Spår 10. 76.
Spår efter skidor 176.
går efter spår 410.
Spårar 31.
som spårar 31.
Spåre 31.
Sparhuggande 31.
Spårhugger 31.
Spårhugges 31.
Spack 343.
Spåd 24.
gör spåd 102.
Spåker 206.
Spåkes 357.
Spåkiande 206.
blir spåkt / eller spak 357.
giör spåkt / spak 357.
Spånne 258. 349.
som har spånne 349.
utan spånne 349.
Spånner bågan 131. 439.
bågans spannande 131.
Spånner före 122 413.
Spånner mot 398.
Spånner til 369.
Spånner til tågen 309.
Spånner ut 205.

Spån-

Spännes 439.
Spännes före 413.
Spänntorn 258.
Spö 416
Spögubbe 318. 356. 402.
Spöke 20. 55. 66 164. (167. 185.
Spöke sam förtär mä-
nen 31.
jord-spöken 211.
Sqwaller 128.
Sqwallerbytta 153.
Sqwallrar 128. 153. 288.
Sqwallrare 188. 192.
Sqwallras 128.
Sqwalpande 180.
Sqwalpar 180.
blir sqwalpad 180.
som sqwalpar 180.
som intet sqwalpar 180.
Sqwalpas 180.
Sqwalt 128.
Sqwattrande 25.
Sqwattrar 107.
Sqwattrar som statan 25.
Sqwattrare 25.
Sqwattras 25.
Sqwärra 289.
Stack 146.
sättes i stack/ häsia 314.
sättiande i stack/ häsia 314.
Stackare 66. 259. 315. 395.
Stackot 200.
Stad 4.
Stadbrag 264.
Stadfäster 409
intet stadfäst 409.
som stadfäster 409.
Stadfästes 409.
Stadfästelse 409.
Stadga. 263
Stadgar 333
Stadgas 323. 391. 408
Stadig 93. 1[illegible]. 112. 131. (132. 195.
blir stadig 409.
Stadighet 195. 408. 437.
Stadigt 391. 400.
Stadigt gnag 207.
Stadigwarande 7. 170.
Stadnande 337.
Stadnar 196. 337.
låter stadna 337.
Stadstienare 165.
Staf 331.
jacobs staf 62.
liten staf 331.
som intet har staf 331.
Stakar up wäg 436.
Stake 11. 318.
läng stake 272.
Stake med krok i ändan 55.
Stall 53.
Stallbroder 62.
utan stallbroder 62.
Stamm 152.
Stammande 17. 350
Stammar 17. 350
man stammar 350.
Stamp 2. 359.
Stampstötel 359.
af stamp 2.
Stamppande 359.
Stamppar 359.
Stamppare 359.
Stamppas 359.
Stamprija 375.
Stank 20. 85 193
Stankande 16.
Stankar 16.
Staplar 109.
Starck 422.
Starck wärme 180.
Starckhet 422.
Starckt 155. 391.
Starckt lius 191.
Stare 219.
Starr 195.
stor-starr 219.
Starrgräs 329.
Starräng 329.
Steg 12 13.
längt steg 90.
et hundrade tingufem-
steg 407.
Stegbygla 128.
Stege 380.
Stegelisa 380.
Stegrar 400.
Stegras 400.
Stek 253.
Stekande 168. 253.
Stekare 253. 300. 303.
Steker 168. 253.
Steker kiött i bad och wär-
ma. 257.
Stekes 253.
Stekrofwa 253.
Stekspett 253.
Stekt 167. 168.
blir stekt 253.
Stel 30. 141.
Stelfrusen 388.
låter stelna 131.
låtes stelna 131.
Stelnad af köld 50.
intet stelnad 355.
Stelnande 121. 131.
Stelnandes befordran 121.
Stelnar 121. 131.
Stelnar af köld 388.
Sten 33. 163. 408.
af sten 163.
hål eller grop i sten 191.
utan sten 163.
full med små sten 349.
Stenande 163.
Stenar 163.
som stenar 163.
Stenas 163.
Sten-bräcka 340.
Stenflisa 249.
Stengrus 191.
Stenhög 163.
Stenig 33.

Stenig ort 163.
Stenmåsa 208.
Stenröſa/ ſtenöre 304.
Stenſinka 163.
Stenſtårf 349.
Stenſpigg 163. 301.
Stenſquätta 104. 304.
Stenſöta 208. 203.
Sticka 226. 380.
ſåſtande med ſtickor 380.
ſåſter med ſtickor 380.
Sticka dermed ljor hwäſſes 380.
Sticken 345. 431.
ſnar ſticken 391.
Stickenhet 431.
Sticker 279. 390.
ſom ſticker 279.
Sticker hål på 287.
Sticker noſ u uti 338.
Stic'er up 386.
ſom ſticker up 387.
Stickes 279. 390.
Stickes nåbben uti 398.
Stickes up 217.
Stickning/ ſtickande 279. 390.
Stielcke 418.
Stielke ihälig 292.
ſom har ſtielck 418.
utan ſtielck 418.
Stielcken 399.
Stielpſtälle 19. 187.
Stierna 375.
liten ſtierna 375.
full med ſtiernor 375.
utan ſtiernor 375.
Stift/ biſkops ſtift 103.
Stigande 13.
Stiger 12. 13.
man ſtiger 12.
Stiger fram 72.
Stiger långt 90.
Stiger ſmått 13.
Stiges 90. 13.
Stilla 7. 104. 183.
Stillande 45. 94. 171. 370.
Stillar 94. 170. 296. 337. (370.
Stillar blod 399.
Stillar mig 171.
ſom ſtillar 370.
Stillas 12. 94. 170. 171. (337. 370.
Stillhet 183.
Stimm 50. 99. 104. 162. (209. 233. 257. 307. (334. 348. 388.
gny af ſtimm 334.
låter af ſtimm 442.
Stimmande 99.
Stimmar 104. 209. 233. (307. 334. 388.
man ſtimmar 209.
Stimmare 390. 399.
Stimmas 99. 162.
Stimtid för ſmå boſkap 341.
Stinkande kamillblomma 47.
Stink 64.
Stintta 399.
Stiufdotter 399.
Stiäl 417.
Stiälande 417.
Stiälas 417.
Stiärt 296.
Stock/ ſtubbe 284.
gaſwelſtock 263.
wattnbulen ſtock 185.
Stockeld 240.
Stod/ mär 209. 211. 370.
Stod 261.
Stodets bränad 358.
Stodgång 358.
Stol 126. 293.
lång ſtol 169.
Stom 146.
Stop 394.
Stopp 391. 394.
Stoppad ring på häſtbeſſen 87. 98.
Stoppar 305. 394.
Stoppar eller botar ſtrumpor 260.
Stoppar igån 391.
Stoppare 394.
Stoppas 260. 394.
Stoppning 260.
Stoppnål/ ſtrumpnål 16. 305.
Stor 126. 149. 360.
giör ſtor 360.
man gör ſig ſtor 136.
något ſtor 95. 126.
wil wara ſtor 136.
Stor by 165.
Stor midlertgräs 51.
Stor i munn 51. 315. 360.
Stor traſt 61.
Storachtig 301. 95.
Storas 50.
Storck 218.
Storcknande 139. 179.
Storcknar 139. 159. 179. 391.
Storcknar af förgift 221.
giöra en ſtorcknar 139.
låter ſtorckna 179.
Storcknäbb 66.
Storhet 126.
ſåſång ſtorhet 136.
Storlek 126. 360.
Storligen 360.
Storm 222. 294.
brakar af ſtorm 306.
Stormande 222.
Stormar 228.
Stormhatt 305.
Stormwäder 305.
Storſupare 323.
Stort 126. 316.
Stort ſtratt 97.
Stortå 27.
Storändan af et tråd 339.
Storätare 226. 363.
Straf 302.
Straffar 238. 302.
ſom ſtraffar 238.

Straffas 238. 302.
Straffstock 148.
Strand 260. 301.
Str[illegible] som man kan låg-
[illegible] til 412.
Strandtripel 301.
Strandwina 436.
Strart 45. 101. 271. 393.
Streck 87. 137. 275. 415.
Strek i siö och på land 414.
Strek på sidan af et berg 250.
kort strek 275.
med strek utmärckes 275.
Streka/ ström 443.
Stretar emot 280.
Strid såd 403.
Strid 372. 210. 352. 368.
har strid 372.
Strider 210. 352. 372.
man strider 352.
Strides 210. 249. 372.
Stridsman 352.
Strima 302.
Strima af slag 256. 415.
Strumpa 352.
Strumpfot 375.
Strump-stoppare och -lap-
pare 260.
drager strumpor uppå 353.
som har strumpor 353.
utan strumpor 353.
Strupe 65.
and-strupe 65.
låcket til strupen 65.
Strut 397.
Strutsfogel 353.
Strykande 348.
Strykande med lijsticka 380.
Stryker af 294.
Stryker med lijsticka 380.
Stryker på 359.
Stryker til 112.
Strykes 294.
Strykes på 348.
Strykning 295.
Stryper 139. 159. 179.
som stryper 139.
Strypes 139. 159. 179.
Strypning 139. 159. 179.
Strå 52. 265.
af strå 52.
full med strå 52.
fyller med strå 52.
pläckar strå 52.
utan strå 52.
Strå samlas 53.
Strå-samling 53.
Stråke 31.
kåda til stråkan/ spelkå-
da 135.
Stråle 334.
Strålefull 334.
Stråcker 402.
Stråckes 244.
Stråf 22. 33.
Stråft talande 134.
Strång adj. 9. 48. 390.
wisar mig strång 390.
Strång sub. 153. 131.
spännes på strång 131.
Strångeliga 9. 84. 195. 390.
Strånghet 9.
Ström 10. 443.
Ström-stare 54.
Strömming 343.
Strömming färsk 84.
små strömming 244.
Strör med aska 389.
Strös med aska 389.
Stubbe 284. 29.
Stubbe ihålig 284
Stubbswants 398.
Stubbåker 335.
Studsande 284.
Studsar 284.
låter studsa 284.
Studsas 284.
Stuga 394.
Stund 101. 381.
Stundom 423.
Stut 27. 206. 217.
liten stut 217.
Stutsar up 157.
Stuttar 284.
Stybbe 335.
Stycke 82. 189. 190. 218.
(248. 254.
brutit stycke 43. 388.
riswer et stycke 192.
som intet stycke äger 255.
delas i stycken 255.
delning i stycken 244.
hugger i stycken 314. 189.
(190.
skår i stycken 190. 189.
Styckes afriswande 122. 190.
Stycke-skott-brak 295.
Styckiar 255. 276. 307.
Styf 30. 289. 423.
Styfbarn 175.
Styffader 25.
Styfhet 30.
Styf-kiortel 285.
Styfmoder 16.
Styfson 281.
Styft 30.
Styft anseende 289.
Styfwer/ hwitten 382.
Stygg 65. 93. 123. 309.
(316.
blifwer stygg 316.
giör stygg 316.
Styggeliga 123. 316.
Styggelse 40. 309.
Stygghet 123. 316.
Styltor 391.
Styng 167. 279.
Styr 399.
Styrande 354.
Styrare 354.
Styre 268.
Styrelse 87. 114. 243.
utan styrelse 243.
Styrer 87. 104. 243. 400.

Sty

Styrer med betsel 354.
Styrer til rätta 107.
Styrer noten 416.
Styres 87. 104 107. 243. (354.
Styrman 210. 243. 268. 400.
Styråre 210.
brukar styråre 210.
Stytta 365.
Stående 337.
Stål 378.
Stållagd 378.
Stålägger 378.
Stållägning 378.
Stålpe i fåfällan 20.
Stånd 333.
Ståndachtig 337.
Ståndachtighet 337.
Ståndachtigt 337.
Ståndande säd 171.
Stång 19. 33. 51. 326. 327. (338. 371. 418.
bryter up med stång 30.
en stång at sästa båten wid 403.
Stång som sist torkas up på 368.
låter stånga 292.
blir stångad 63. 292.
Stångande 63. 292.
Stångar 63. 292.
som stångas 63.
wahn at stångas 292.
Stär 296 337.
Stär emot 420.
Stås emot 420.
Stär häpen 16.
som stär i förstå 422.
lagas at stå 296.
Stär med näsan i wädret 386.
Stär på medan 415.
Stär uppå 237.
man står 337.
Stäcker 399.
Stäcker af 200.
Stäckes af 200.
Städed 343.
Städer 343.
som städer 343.
Städes 343.
Städsel 270.
Städslar 270.
som städslar 270.
Städslas 270.
Stäjwa 162.
Ställande 45. 439.
Ställande på sit rum 340.
Ställe 348. 252.
til annat ställe 220.
Ställer 12. 45. 296. 439.
Ställer på sitt rum 340.
Ställer jörsåt 412.
Ställer snara 439.
som ställer i ordning 342.
Ställer i stick 45.
Ställer i wädret 397.
Ställer mig främmande 430.
Ställes 340. 422. 439.
intet stäld i sit rum 340.
Stämsist 337.
Stämmer til rätta 274.
Stämmes 254.
Stäncker 260.
Stäncker af mig 285.
Stäncker på 285.
Stäncker 286.
Stäckning 286.
Ständig 337.
Ständighet 245. 337.
Ständigt 337.
Stängel 47. 378.
sätter stängel före 378.
Stänger 35.
som ej kan stängas 378.
Stänger in/ före 378.
Stänges fast 378.
Stängsel 327.
utan stängsel 378.
Stärkande 195.
Stärker 139. 159. 179. 195.
Stärkes 139. 159. 179. 195.
Stöd 285. 338. 389. 390.
Stöd under häfsan 242.
Stödder 398.
Stödes 398.
Stöddiande 198. 235. 285. 193.
Stöddier 285. 389. 393. 396.
Stöddier med stör 338.
Stöddier mig på 198. 235.
man stöddier 198. 235. 388. (396.
Stöddes 285. 338. 389.
Stöddet typ-sist 393.
Stöfwel 324.
Stöfwelsätt 333.
stiger med stöfweln 324.
Stök af allehanda 49.
full med stök 49.
ren af alt stök 49.
Stökar 225.
Stöld 417.
Stöp 400.
Stöper 400.
Stöpijs 46.
Stör 21. 33. 297. 318. 328. (338. 339
grenig stör 2.
gärßle stör 338.
stödier med stör 338.
tiock stör 302.
Störande 338.
Störar 338.
Störas 315. 338.
Större 76.
blir större 76.
gör större 76.
intet större giord 76.
Större ämpipan 168.
Större benpipan 126.
Störst 76.
Störtes omkull 58.
Stöt 163. 192. 241. (364.
Stötande 199. 241. 348. (352. 359. 363.

Stö-

Stöter 45. 163. 192. 199.
(241. 348. 352. 359.
(363. 392. 394. 397.
som stöter 199.
Stöter at det brakar 140.
Stöter fram med bärling 283.
(331.
Stöterlin kläder 352.
Stöter med en stötel 348.
Stöter med näfwen 394.
Stötes 45. 163. 192. 199.
(241. 140 348. 352. 359.
(363. 392. 394. 397
lind af stötning 348.
illa stötter 192.
Suckar 2. 114.
Suckar ofta 114.
Suckes 114.
Suckning 114.
Sud 431.
Sudost 10.
Sud sudwäst 193. 211.
Sudwäst 79.
Sudd 359.
Suddar öfwer 359.
Suddas med slem 366.
Suger 124.
låter suga 124.
Sugga 15.
däggiande sugga 124.
Suggan är löpst 119. 315.
Summa 356.
Summewis 356.
Sund 158. 300. 379.
blir sund 301.
Sund i elf 304. 289.
Sundhet
med sundhet 301.
Sunnan/ söder 72. 192. 211.
Sup 323. 341.
Supande 323. 335.
Supare 335.
Super 322. 323. 335.
man super 335.
Supes 322.
Sur 88. 157. 216.
Sur wäpling 142.
blir sur 159. 216.
giör sur 88.
Surbent 236.
Surdeg 88.
Surmiölk 274.
Surnar 88. 216.
Surnad 157.
Surrande 58.
Surrar 58.
Surögd 96.
Swafwel 391.
Swag 99. 97. 115. 214.
(242. 304. 368. 409.
blir swag 97. 115. 368.
Swaghet 97. 115.
Swagsint 97.
Swagöl 326.
Swal 437.
blir swal 130.
Swala 264.
Swala som giör bo i jorden 217.
låter swalas 130.
Swalbär 137.
Swalckande 130. 438.
Swalckar 130. 438.
Swalckar mig 130.
man swalckar sig 130.
then som swalckar 131.
Swalckas 130.
Swalerot 147.
lilla swalegräs 202.
Swalg 237. 231.
Swall 172.
liten swall 110.
Swallande 1.
giör swallande 45.
Swallar 172.
Swalört 262.
Swamp 341. 390.
rykande swamp 390.
Swamp som ätes 122.
Swampig 341.
Swampnar 224.
Swampwäxande 207.
Swan 134. 135. 195.
Swants 95.
som har swants 95.
liten swants 95.
Swants på små boskap 329.
jagar efter liksom tagande i swantsen 95.
Swantslös 95.
qwinfolks swantsmössa 324.
Swantsstierna 296.
Swar 420.
Swara 215.
Swarande 420.
Swarar 419.
Swaras 420.
som ej swaras kan 420.
Swarfiern 295.
Swarfwar 295. 351.
Swarfware 295. 351.
Swarfwes 295. 351.
Swarfning 295. 351.
Swart 219.
blir swart 219.
Swarthet 219.
Swart hund 219.
Swart ko 219.
Swart oxe 103.
Swartsinka 219.
Swart swala 379.
Swartnar 219.
Swed 111.
Swed af stor skog 83.
harfwar i swed 88.
obränd swed 303.
plögd swed 167.
ödelämnad swed 3.
Sweda 106. 158.
med sweda 158.
utan sweda 158.
Swedande 53.
blir swedd 53.
Sweder 53.
then som sweder 53.

Slagregn 69. 301.
Slags artad 171.
Slagskämpe 372.
Slagsmål 210. 372.
Slaksida 149.
Sland 195.
Slant 43.
blir slapp 304.
giör slapp 304.
göres slapp 304.
Slapphet 304.
Slarfwa 305. 309.
Slarfwig 305. 309. 321. (323.
Slarfwig klädnad 323.
Slaskande 192.
Slaskar 192.
Slef 40.
Slekande 239.
Slekande snält 239.
Sleker 239.
Slekes 239.
Slem 187. 366. 369.
hal slem 188.
orenar med slem 366.
Slemmig 63. 188. 228. (366. 369.
blir slemmig 228.
Slemmig wattumåsa 188.
Slickande 239.
Slickar 239.
Slickare 239.
Slida 394.
Slingar 257.
Slingar med sem 435.
Slingas 257.
Slintande 233.
Slinter 31. 187. 232. 233.
Slinter fram 84.
Slipar 366.
Slipas 366.
Slippa 154.
Slippande 263.
Slipper 263.
Sliprig 123. 188. 232.
Slipsten 366.
Slitande 129.
Sliter 307.
Sliter at stycke ifrå 189.
Sliter ifrån 192.
som sliter 129.
Slites 106.
Slites ifrån 192.
Slinnga 188.
Slinngande 188.
Slinngar 188.
Slinngare 188.
Sliö 28. 296. 318. 327. (378.
blir sliö 398.
Sliö yra 28.
Slott 188.
Slottsherre 188.
Slug 55. 353. 429.
Slughet 353. 430.
Slugt 353. 430.
Slukar 109.
Slukar hastigt 189.
Slukas 109.
Slumrande 386.
Slumrare 386.
Sluna 223.
Slut vid. ända
giör slut på 191.
Slutande 263. 355.
Slutar 263.
som slutar 263.
Slutas 263. 355.
Sluteligen 191.
Sluter igen 355.
Slutsats/ slutmening 263.
Slutt 176. 191.
Slyngel 225.
Slå 272.
låter slå 273.
Slående 164 200. 232. (273. 397.
Slåknar 328.
som ej slocknar 328.
Slår 128. 164. 200. 273. 372. (397.
Slår at det lommar 388.
Slår fast 155.
Slår hastigt 302. 347.
Slår hastigt slag 154.
Slår i kras 278.
Slår in hålar 407.
Slår med klubba 239.
Slår med kuptnåfwen 319.
Slår med kåflingar 26.
Slår med kåppar 32.
Slår med lija eller skåra 232.
Slår med nåbben 234.
Slår med piska 153.
Slår med rijs 442.
Slår med snöre eller piska 342.
Slår omkring mig 189.
Slår omkull 174.
Slår på bråde eller kläder 57.
Slår på skämt 223.
Slår sachta 51. 223. 228. 235.
Slår skämtewis 164.
Slår smått 51.
som slår smått 225.
Slår som under 226.
Slår til 47. 112.
Slår up eld af slinta 125.
Slår up fastsatt kiärele 125.
Slår ut 18.
Slår wad 200. 429.
Slår åder 358.
som slår 112. 125. 200.
som slår wäl före 36.
twå slår den tredie 103.
Slås 164. 210. 232. 272. (273.
Slås med kåppar 32. 26.
Slås med piska 342.
Slås omkull 174.
Slås sachta 225. 223. 235.
Slås til dån 388.
Slås up fastsatt kärile 125.
sådant slående 125.
låter slås 200.
Slåtterställe 232.
Slåtteröl 369.

Slåt

Sláchte 354.
en sláchte 354.
Sláchtinge 174. 314.
Sláchtregister 282.
Sláckande 328.
Sláckare 328.
Slácker 328.
Sláckes 328
Sláda 173 307.
loppars sláda 3.
liten sláda 148.
fotwolar karmsláda 323.
sláttrar under sládan 151.
Sláda som ren drager 288.
Sládbánck 314.
Sláde-kar 49.
Sládföre 307.
Sládmeda 8. 128. 415.
Sládtistel 425.
Slággas 422.
Slända 147. 423.
Slängande 253. 441.
Slängande omkring 430.
intet slängd 441.
Slänger 223. 253 390. 441.
Slänger hit och dit 111. 234. 430.
som slänger 253. 441.
Slänges 112 253. 441.
Slänges omkring 234. 430. (330.
Slápande 129. 420.
swärt slápande 309.
Slápar 420.
Slápar med tänderna 129.
Slápar som en wäfa 309.
Slápas 129. 303. 420.
Slápas illa 309.
Slápor 291.
Sláppande 175. 263.
Slápper 175. 263.
Slápper andan 172.
Sláppes 175. 263.
Slät 169. 173 344. 374.
som gör slät 344.
Slätande 344. 374.
Slätar 344. 374.
Slätas 344. 374.
Slätbet 344.
Slätt 169. 173. 374.
blir slätt 374.
gör slätt 169. 374.
göres slätt 169. 374.
som gör slätt 169.
Slätt görande 374.
Slöija 383.
Slöjachtigt 333.
Slöjare 60. 116. 333. 390.
Slöjer 111. 116. 390.
Slöjerij 116. 390.
Slöjes 111. 390.
Smackar 226.
Smackar som en gris 226.
Smak 203. 204.
har smak 203.
har ingen smak 203.
motbuden smak af illa sarit 16.
Smakande 203. 204.
Smeckar på 204.
Smakas 204.
mister smaken 84.
Smal 24. 32. 107. 352.
Smal i midian 316.
Smal ås 260.
gör smal 107. 352.
göres smal 107.
Smalhet 32. 272. 352.
Smalnar/ blifwer smal 107. (272. 352.
Smalt land emellan föar 363. (367.
Smatterstien 302.
Smatterstiens hög 302.
Smed 304. 339. 371.
Smedie-ståd 7.
Smek 304. 339. 372.
Smeker 121. 252. 372.
Smekes 121. 252.
Smetas 366.

Smickrachtig 213.
Smickerachteligen 213.
Smickraude smickreri 182. (252.
Smickrar 60. 122. 153. (185. 252. 357. 154.
Smickrare 185.
Smickras 252. 357.
låter smida 339. 371.
Smidande 371.
låter smidas 371.
Smidar 371.
som smider 371.
Smides 371.
Smidig 193. 236.
blifwer smidig 236.
Smidigt 236.
Smittande 273.
Smittar 233.
Smittosam 310. 373.
Smola 240.
intet smolad 218.
Smolar 218.
Smolas 218.
Smultron 205.
Smuttar 204.
Smuttas 204.
Smyger mig 84.
Smyger mig fram 104.
Småfollig 284. 386.
Små fisk 68.
Små nårs 64.
Små fijk 53.
Småhalt 68.
Smål 308.
Småningom 421.
Småningom torkar 59.
Småningom torkas 59.
Smårolig 185.
Smått 273.
gör smått 272.
Smådande 99. 276.
Smådefull 276.
Smådesord 99. 276.
Småder 99. 276.

Smålek 95.
Småll 48. 50. 261.
Småll af slag 57. 157.
lagas at smålla 262.
låter smålla 262.
Smållande 313.
Småller 157. 261.
Småller af slag och fall 313. (57.
Smålt 255.
blijr smålt 355.
Små'tande 355.
Småltare 355.
låter småltas 355.
Smålter 355.
intet smålter 355.
Småltes 355.
Småltning 355.
Smör 442.
som intet har smör 443.
Smörblomster 204. 443.
Smörgås 442.
Smörlök 443.
Smörja 303. 442.
Smörjande 360.
Smörjande med flåt 303.
Smörjelse 442.
Smörjer 303. 347. 442.
Smörjer med tsier 122.
Smörjer med talg 369.
intet smord med talg 303. (369.
Smörjes 122. 303. 442.
Snabb 102. 135. 310. 429. (439.
Snabbhet 235.
Snack 128 189.
Snafwande 49.
Snafwar 49. 84. 187.
Snafwar til ha'tande 246.
Snafwar ofta 49.
Snafwas 187.
Snappar bort 341.
Snar 235. 271.
Snara 171. 262. 269. 324.
Snarare 9. 271.
Snarhet 235.
Snarkar 65.
Snarkare 65.
Snarkning 65.
Snarliga 430.
Snarsticken 160. 391.
Snarstickenhet 229.
Snart 271.
Snattar 417.
Snattas 417.
Sned 27. 28. 30. 34. 429. (434. 438.
giörer sned 438.
giöres sned 438.
Snedfotad 29.
ögats snedhet 34.
Snedt 27. 34.
Snedögd 34.
Snickare 293.
Snipodt hängande 191.
Sniö 196.
full med sniö 196.
wältrar i sniön 196.
Sniö nyß fallen 441.
Sniö under foten 382.
Sniödrifwa 88. 102. 158. (196.
Sniögar 390.
Sniöglopp 306.
skara på sniön 88.
Sniöhwit 196.
Sniösocka 333.
Sniösparf 289.
Sniösörpa 116.
full med sniösörpa 116.
Sniöwäder 196. 390.
til sniöwäder ländande 390.
Snoll 147.
Snor/ twinnar 289.
Snor 305.
Snorig 305.
Snorrande 110.
Snorrar 110.
Snos 289.
Snufwa 230. 238.
Snus 241.
Snusar 241.
Snyftande 241.
Snyftar 241.
Snygg 287. 343.
Snyggar 343.
som snyggar 343.
Snygges 343.
Snygghet 287. 343.
Snyggt 287. 343.
Snytande 232.
Snyter 232.
som snyter 232.
Snytes 232.
Snäl 3. 143. 239. 257. (269.
intet snäl 3.
Snälas 143. 269.
Snälhet 3. 269. 270.
med snälhet åträs 270.
Snält 3. 143. 269.
Snält skärande 234.
Snäll 102. 134. 235. 311. (430. 438. 439.
Snält 430. 438.
Snärjande 153.
Snärjegräs 154.
Snärjer 153.
Snärjes 153.
Snäsande 383. 452.
Snäser 110. 383. 452.
Snäses 383. 452.
Snöpande 63. 288.
Snöpare 63. 328.
Snöper med förkrammande 288.
Snöper 63. 327.
Snöpes 63. 327.
Snöpinge/ snöpt 328.
Snöpt galt 247.
Snöpt gumse 244.
Snöre 226. 234. 240. 242.
Snöre/ theraf rep sammansnos 332.

har

har snöre 240.
utan snöre 240.
wefwar snöre 148.
Snö:er 240.
So/ fugga 75.
So:fylla 386. 364.
So gräs 332.
Sö slimm 315.
Socka 369.
går med sockor 369.
gång med sockor 369.
Socker 348.
Sockerrot 105.
Sofwande 238.
Sofwel/ sogel 335.
har sofwel 335.
har intet sofwel 335.
Sofwelachtig 335.
Sofwer 238.
Sofwekammare 203.
Sokn 272.
Sol 14. 264.
ther solen ei kommer åt 28.
utan sol 14.
lider til solens nedgång 179.
Solbränna 2. 320.
Solbrännes 320.
Soldagg 168.
Soldat 349.
Soldats möte 310.
Solfiäder 442.
Som/ såsom 59.
Somlig 220
Sommar 151. 361.
Sommar: eller höst:lamb 17.
Sommarfogel 269.
Sommar tilhörig 151. 361.
Somnar 238.
Son 281.
liten son 281.
styf:son 281.
som ingen son hafwer 281.
Sonhustru 214.
Sopande 145. 169.
Sopar 145. 169.
som sopar 14[illegible].
Sopare 169.
Sopas 145. 169.
Sophög 354.
Sopkorg 420.
Sopor 49. 145. 169. 263.
(293. 388.
Sopqwast 197.
Soppa/ sod 185.
utan soppa/ sod 185.
Sorg 218. 359.
utan sorg 218.
Sorgelig 218.
Sorgelig lät 316.
Sorgeligen 218. 359.
intet sorgse 218.
Sorl 46. 107. 111. 120.
(131. 143. 350.
hastigt sorl 120.
Sorlande 111.
Sorlar 46. 107. 111. 315.
man sorlar 107.
Sot 235.
utan sot 235.
Sot i spis och på wägg 35.
Sotar 235.
Sotare 235
Sotfärgad 358
Sotig 235.
blir sotig 235.
Sotwed i sweb 377.
Sotwed samlas 314.
Spade/ kakspade 181.
Spak 357.
Spann/ spänne 258.
Spann 407.
Sparare 333
Sparer 333.
som ei sparer 333.
Spares 333
Sparf 418
Sparkad 283
Sparkande 283.
Sparkar 283.
Sparkar emot 283.
något at sparka emot 284.
som gerna sparkar 284.
Sparkare 284.
Sparre 318. 441.
Sparrlakan 79.
Sparsamhet 333.
Spatserar 128.
Spatserare 128.
Spatseras 128.
Spatsering 146.
Spatt 71.
Spe 276.
giör spe 276.
Spefogel 276.
Spegel 265.
Speglar 265.
Spel 267.
Spelande 267. 348.
Spelar 267. 348.
Spelas 267. 348.
Spelkåda 135.
Spelman 267. 348.
Spene 205. 228. 233.
utan spene 233.
Spets vid. Spits 163.
Spetsen på något 112.
Spettelsk 353.
Spettelska 353.
Spielkar 187. 276.
Spik 226.
med spik beslående 226.
Spika fast 226.
Spikande 226.
Spikbär 421.
Spik:s fast 226.
Spillande 19.
Spillande på sig 311.
Spiller 18.
som plägar spilla på sig 311.
intet spild 19.
Spiller på 311. 382.
Spilles 18. 382.
Spilles på 311.
Spilra/ spiälke 172. 187. 335.

hwinet som en spilra 335.
Spilrans hwinande 335.
Spilrar af 172.
Spilka 276.
Spinnande 147. 174.
Spinnare 147.
dragit blår som skola spinnas 174.
Spinnel 94.
Spinnelwäf 94
Spinner 147.
Spinner på långräck 174.
som spinner på långräck 174.
Spinnerska 147.
Spinnes 147.
Spira 412.
Spis / eldstad 387.
Spis 305.
Spisande 317.
Spisar 279. 317.
som spisar 317.
Spisas 317.
som inket spisas 317.
Spis-bröd 132.
Spis håll 185.
Spis-offer 317.
Spis-öl 27. 369.
Spisöls lik 27.
Spits 143.
har spits 143.
Spitsfundig 353.
Spitsfundighet 137.
Spitsfundigt 137. 353.
handlas spitsfundigt 137.
Spiut 148. 266. 274.
Spiäll 267.
utan spiäll 267.
Spof 20. 65. 356.
Spolande 290.
Spolar 290.
som spolar 290.
Spole 290.
Spott 362.
Spott undergifwen 362.
Spottande 362.
Spottar 362.
Spottare 362.
Spottas 362.
Sprengmask 400.
Spricker 303.
Spricker i tu 86.
Spricker sönder 250. 278. (307.
Spridd i kring 85.
Springande 120.
Springe-källa 197.
Springer 120. 157. 158.
Springer af glädie 124.
Springer hastigt fram 288.
Springer up 33.
Springer ut 292.
låter springa 120.
Springes 120. 158.
Springia 250. 191. 299.
koxar genom springia 383.
öpnar en springia 299.
Springiefull 299.
Springört 229.
Spritande 345.
Spritar ärter 345.
Spritare 345.
Spritter up af förskräckelse 416.
Spruta 316. 389.
Sprutar 316. 389.
Sprutas 389.
Sprutning 389.
Språng 33. 120. 158.
kåll språng 178
Språnget 233.
Språta 318.
Sprätar 418.
Sprätter 303.
Sprättes op 303.
Spröte 83.
Spyende 250.
håller på spy 250.
låtar spy 250.
Spyer 250.
Spyr 250. 449.
som spyr 250.
Spys 250.
Spådom 2. 76.
Spåman 2. 76. 191. 380.
Spån 176. 276.
hugger af spån 256.
liten spån 176.
tak-spån 249.
stor spån 187.
Spåna 147.
Spånande 249.
Spånar 249.
som spånar tak 249.
Spanas 249.
Spånfull 176.
Spång 173. 283.
Spankåring 147.
Spånräck 147.
Spår 10. 76.
Spår efter skidor 176.
går efter spår 410.
Spårar 31.
som spårar 31.
Spåre 31.
Spårhuggande 31.
Spårhugger 31.
Spårhugges 31.
Spack 343.
Spåd 24.
gör spåd 102.
Spåker 206.
Spåkes 357.
Spåkiande 206.
blir spåkt / eller spak 357.
giör spåkt / spak 357.
Spånne 258. 349.
som har spånne 349.
utan spånne 349.
Spånner bågan 131. 439.
bågans spannande 131.
Spånner före 122 413.
Spånner mot 398.
Spånner til 369.
Spånner til tågen 369.
Spånner ut 205.

Spån-

Spännes 439.
Spännes före 413.
Spänntorn 258.
Spö 416
Spöghbbe 318. 356. 402.
Spöke 20. 55. 66 164. (167. 185.
Spöke som förtär mänuen 31.
jord-spöken 211.
Sqwaller 128.
Sqwallerbytta 153.
Sqwallrar 128. 153. 288.
Sqwallrare 188. 192.
Sqwallras 128.
Sqwalpande 180.
Sqwalpar 180.
blir sqwalpad 180.
som sqwalpar 180.
som intet sqwalpar 189.
Sqwalpas 180.
Sqwalt 128.
Sqwattrande 25.
Sqwattrar 107.
Sqwattrar som Ratan 25.
Sqwattrare 25.
Sqwattras 25.
Sqwärta 289.
Stack 146.
sättes i stack/ häfta 314.
sättande i stack/ häfta 314.
Stackare 66. 259. 315. 395.
Stackat 200.
Stad 4.
Stadbrag 264.
Stadfäster 409
intet stadfäst 409.
som stadfäster 409.
Stadfästes 409.
Stadfästelse 409.
Stadga 263
Stadgar 333
Stadgas 393. 391. 402
Stadig 93. 108. 111. 131. (132. 195.
blir stadig 409.
Stadighet 195. 408. 437.
Stadigt 391. 402.
Stadigt gnag 207.
Stadigwarande 7. 170.
Stadnande 337.
Stadnar 296. 337.
låter stadna 337.
Stadstienare 165.
Staf 331.
jacobs staf 62.
liten staf 331.
som intet har staf 331.
Stakar up mäg 436.
Stake 21. 318.
lång stake 272.
Stake med krok i ändan 55.
Stall 53.
Stallbroder 62.
utan stallbroder 62.
Stamm 152.
Stammande 17. 350
Stammar 17. 350
man stammar 350.
Stamp 2. 359.
Stampstötel 359.
af stamp 2.
Stamppande 359.
Stamppar 359.
Stamppare 359.
Stamppas 359.
Stamprija 375.
Stank 20. 85 193
Stankande 16.
Stankar 16.
Staplar 109.
Starck 422.
Starck-wärme 180.
Starckhet 422.
Starckt 155. 391.
Starckt liud 191.
Stare 219.
Stark 195.
stör-stark 219.
Starrgräs 329.
Starräng 319.
Steg 12 13.
långt steg 90.
et hundrade tiugufemtig steg 407.
Stegbygla 128.
Stege 380.
Stegelisa 380.
Stegras 400.
Stegras 400.
Stek 253.
Stekande 168. 253.
Stekare 253. 300. 303.
Steker 168. 253.
Steker kiött i bad och wärma 257.
Stekes 253.
Stekrosma 253.
Stekspett 253.
Stekt 167. 168.
blir stekt 253.
Stel 30. 141.
Stelfrusen 388.
låter stelna 131.
låtes stelna 131.
Stelnad af köld 50.
intet stelnad 355.
Stelnande 121. 131.
Stelnandes befordran 121.
Stelnar 121. 131.
Stelnar af köld 388.
Sten 33. 163. 408.
af sten 163.
hål eller grop i sten 191.
uten sten 163.
full med små sten 349.
Stenande 163.
Stenar 163.
som stenar 164.
Steras 163.
Sten-bräcka 340.
Stenflisa 249.
Stengrus 192.
Stenhög 163.
Stenig 33.

Stenig ort 163.
Stenmåsa 208.
Stenrösia/ stenöre 304.
Stensinka 163.
Stenskärf 349.
Stenspigg 163. 301.
Stensqwätta 104. 304.
Stensöta 208. 203.
Sticka 226. 380.
fästande med stickor 380.
fäster med stickor 380.
Sticka dermed liljor hwäs-
ses 380.
Sticken 345. 431.
snar sticken 391.
Stickenhet 431.
Sticker 279. 390.
som sticker 279.
Sticker hål på 287.
Sticker nos n uti 338.
Sticker up 386.
som sticker up 387.
Stickes 279. 390.
Stickes näbben uti 398.
Stickes up 287.
Stickning/ stickande 279. 390.
Stielcke 418.
Stielke ihälig 292.
som har stielck 418.
utan stielck 418.
Stielcken 399.
Stielpställe 19. 187.
Stierna 375.
liten stierna 375.
full med stiernor 375.
utan stiernor 375.
Stift/ biskops stift 103.
Stigande 13.
Stiger 12. 13.
man stiger 12.
Stiger fram 72.
Stiger långt 90.
Stiger smått 13.
Stiges 90. 13.
Stilla 7. 104. 183.
Stillande 45. 94. 171. 370.
Stillar 94. 170. 296. 337.
(370.
Stillar blod 399.
Stillar mig 171.
som stillar 370.
Stillas 12. 94. 170. 171.
(337. 370.
Stillhet 183.
Stimm 50. 99. 104. 162.
(209. 233. 257. 307.
(334. 348. 388.
guy ai stimm 334.
låter af stimm 442.
Stimmande 99.
Stimmar 104. 209. 233.
(307. 334. 388.
man stimmar 209.
Stimmare 390. 399.
Stimmas 99. 162.
Stimtid för små boskap 341.
Stinkande kamilblomma 47.
Stint 64.
Stintta 399.
Stinfdotter 399.
Stiäl 417.
Stiälande 417.
Stiälas 417.
Stiärt 296.
Stock/ stubbe 284.
gafwelstock 263.
wattubulen stock 185.
Stockeld 240.
Stod/ mår 209. 211. 370.
Stod 261.
Stodets brånad 358.
Stodgång 358.
Stol 126. 293.
lång stol 169.
Stom 146.
Stop 394.
Stopp 391. 394.
Stoppad ring på hästhal-
sen 87. 98.
Stoppar 305. 394.
Stoppar eller botar strum-
por 260.
Stoppar igån 391.
Stoppare 394.
Stoppas 260. 394.
Stoppning 260.
Stoppnäl/ strumpnäl 16. 305.
Stor 126. 149. 360.
giör stor 360.
man gör sig stor 136.
något stor 95. 126.
wil wara stor 136.
Stor by 165.
Stor miältegräs 55.
Stor i munn 51. 315. 360.
Stor trast 61.
Storachtig 301. 95.
Storas 50.
Storck 228.
Storcknande 139. 179.
Storcknar 139. 159. 179. 391.
Storcknar af förgift 222.
giör at en storcknar 139.
låter storckna 179.
Storcknäbb 66.
Storhet 126.
fåfång storhet 136.
Storlek 126. 360.
Storligen 360.
Storm 222. 294.
brakar af storm 306.
Stormande 222.
Stormar 222.
Stormhatt 305.
Stormwäder 305.
Storsupare 323.
Stort 126. 316.
Stort skratt 97.
Stortå 27.
Storändan af et träd 339.
Storätare 226. 363.
Straf 302.
Straffar 238. 302.
som straffar 238.

Straf-

Strafias 238. 302.
Straffstock 148.
Strand 260. 301.
Str[illegible] som man kan låg-
[illegible] til 412.
Strandtripel 301.
Strandwipa 436.
Strart 45. 101. 271. 393.
Streck 87. 137. 275. 415.
Strek i siö och på land 414.
Strek på sidan af et berg 250.
kort strek 275.
med strek utmärckes 275.
Streka/ ström 443.
Stretar emot 280.
Strid såd 403.
Strid 372. 210. 352. 368.
har strid 352.
Strider 210. 352. 372.
man strider 352.
Strides 210. 249. 372.
Stridsman 352.
Strima 302.
Strima af slag 256. 415.
Strumpa 351.
Strumpfot 375.
Strump-stoppare och -lap-
pare 260.
drager strumpor uppå 353.
som har strumpor 353.
utan strumpor 353.
Strupe 65.
and-strupe 65.
låcket til strupen 65.
Strut 397.
Strutsfogel 353.
Strykande 348.
Strykande med lijsticka 380.
Stryker af 294.
Stryker med lijsticka 380.
Stryker på 359.
Stryker til 112.
Strykes 294.
Strykes på 348.
Strykning 295.
Stryper 139. 159. 179.
som stryper 139.
Strypes 139. 159. 179.
Strypning 139. 159. 179.
Strå 52. 265.
af strå 52.
full med strå 52.
fyller med strå 52.
pläckar strå 52.
utan strå 52.
Strå samlas 53.
Strå-samling 53.
Stråke 31.
kåda til stråkan/ spelkå-
da 135.
Stråle 334.
Strålefull 334.
Stråcker 402.
Stråckes 244.
Stråf 22. 33.
Stråft talande 134.
Strång adj. 9. 48. 390.
wisar mig strång 390.
Strång sub. 153. 131.
spännes på strång 131.
Strångeliga 9. 84. 195. 390.
Strånghet 9.
Ström 10. 443.
Ström-stare 54.
Strömming 343.
Strömming färsk 84.
små strömming 244.
Strör med aska 389.
Strös med aska 389.
Stubbe 284. 29.
Stubbe ihålig 284
Stubbswants 398.
Stubbåker 335.
Studsande 284.
Studsar 284.
låter studsa 284.
Studsas 284.
Stuga 394.
Stund 101. 381.
Stundom 423.
Stut 27. 206. 217.
liten stut 217.
Stutsar up 157.
Stuttar 284.
Stybbe 335.
Stycke 82. 189. 190. 218.
(248. 254.
brutit stycke 43. 388.
riswer et stycke 192.
som intet stycke äger 255.
delas i stycken 255.
delning i stycken 244.
hugger i stycken 314. 189.
(190.
skår i stycken 190. 189.
Styckes afriswande 121. 190.
Stycke-skott-brak 295.
Styckiar 255. 276. 307.
Styf 30. 289. 423.
Styfbarn 175.
Styffader 25.
Styfhet 30.
Styf-kiortel 285.
Styfmoder 16.
Styfson 281.
Styft 30.
Styft anseende 289.
Styfwer/ hwitten 382.
Stygg 65. 93. 123. 309.
(316.
blifwer stygg 316.
giör stygg 316.
Styggeliga 123. 316.
Styggelse 40. 309.
Stygghet 123. 316.
Styltor 391.
Styng 167. 279.
Styr 399.
Styrande 354.
Styrare 354.
Styre 268.
Styrelse 87. 114. 243.
utan styrelse 243.
Styrer 87. 104. 243. 400.

Sty

Styrer med betsel 354.
Styrer til rätta 107.
Styrer noten 416.
Styres 87. 104 107. 243. (354.
Styrman 210. 243. 268. 400.
Styräre 210.
brukar styräre 210.
Stytta 365.
Stående 337.
Stål 378.
Ställagd 378.
Ställägger 378.
Ställägning 378.
Stälpe i fåfällan 20.
Stånd 333.
Ståndachtig 337.
Ståndachtighet 337.
Ståndachtigt 337.
Ståndande såd 171.
Stång 19. 33. 51. 326. 327. (338. 371. 418.
bryter up med stång 30.
en stång at fästa båten wid 403.
Stång som fisk torkas uppå 368.
låter stånga 292.
blir stångad 63. 292.
Stångande 63. 292.
Stångar 63. 292.
som stångas 63.
wahn at stångas 292.
Står 296 337.
Står emot 420.
Stås emot 420.
Står håpen 16.
som står i försåt 422.
lagas at stå 296.
Står med näsan i wädret 386.
Står på medan 415.
Står uppå 237.
man står 337.
Stäcker 399.
Stäcker af 200.
Stäckes af 200.
Stådad 343.
Ståder 343.
som ståder 343.
Stades 343.
Stådsel 270.
Stådslar 270.
som stådslar 270.
Stådslas 270.
Ståfwa 162.
Ställande 45. 439.
Ställande på sit rum 340.
Ställe 348. 252.
til annat ställe 220.
Ställer 12. 45. 296. 439.
Ställer på sitt rum 340.
Ställer försåt 422.
Ställer snara 439.
som ställer i ordning 340.
Ställer i stick 45.
Ställer i wädret 397.
Ställer mig främmande 430.
Ställes 340. 422. 439.
intet ställd i sit rum 340.
Stämfisk 337.
Stämmer til rätta 254.
Stämmes 254.
Stäncker 260.
Stäncker af mig 285.
Stäncker på 285.
Stänckes 286.
Stänckning 286.
Ständig 337.
Ständighet 245. 337.
Ständigt 337.
Stängel 47. 378.
sätter stängel före 378.
Stänger 35.
som ej kan stångas 378.
Stänger in/ före 378.
Stänges fast 378.
Stängsel 327.
utan stängsel 378.
Stärkande 195.
Stärker 139. 159. 179. 195.
Stärkes 139. 159. 179. 195.
Stöd 285. 338. 389. 390.
Stöd under häsian 242.
Stöder 398.
Stödes 398.
Stödiande 198. 235. 285. 393.
Stödier 285. 389. 393. 396.
Stödier med stör 338.
Stödier mig på 198. 235.
man stödier 198. 235. 388. (396.
Stödies 285. 338. 389.
Stödie-tyg-fisk 393.
Stöfwel 324.
Stöfwelätt 333.
stiger med stöfweln 324.
Stök af allehanda 49.
full med stök 49.
ren af alt stök 49.
Stökar 225.
Stöld 417.
Stöp 400.
Stöper 400.
Stöpijs 46.
Stör 21. 33. 297. 318. 328. (338. 339
grenig stör 1.
gärßle stör 338.
stödier med stör 338.
tiock stör 302.
Störande 338.
Störar 338.
Störas 315. 338.
Större 76.
blir större 76.
giör större 76.
intet större giord 76.
Större ärmpipan 168.
Större benpipan 126.
Störst 76.
Störtes omkull 58.
Stöt 163. 192. 241. (364.
Stötande 199. 241. 348. (352. 359. 363.

Stö-

Stöter 45. 163. 192. 199.
(241. 348. 352. 359.
(363. 392. 394. 397.
som stöter 199.
Stöter at det brakar 140.
Stöter fram med bårling 283.
(381.
Stötterlin fläder 352.
Stöter med en stöcd 348.
Stöter med näfwen 394.
Stötes 45. 163. 192. 199.
(241. 140 348. 352. 359.
(363. 392. 394. 397
lind af stötning 348.
lika stötter 192.
Suckar 2. 114.
Suckar ofta 114.
Suckes 114.
Suckning 114.
Sud 431.
Sudoft 20.
Sud sudwäft 193. 211.
Sudwäft 79.
Sudd 359.
Suddar öfwer 319.
Suddas med stem 366.
Suger 124.
låter suga 124.
Sugga 15.
dåggiande sugga 124.
Suggan är löpst 119. 315.
Summa 356.
Summewis 356.
Sund 158. 300. 379.
blir sund 301.
Sund i elf 304. 289.
Sundhet 301.
med sundhet 301.
Sunnan/ söder 72. 192. 211.
Sup 323. 341.
Supande 323. 335.
Supare 335.
Super 322. 323. 335.
man super 335.
Supet 322.
Sur 88. 157. 218.
Sur wäpling 148.
blir sur 159. 216.
gör sur 88.
Surbent 236.
Surdeg 88.
Surmjölk 274.
Surnar 88. 216.
Surnad 157.
Susrande 58.
Surrar 58.
Surögd 96.
Swafwel 391.
Swag 99. 97. 115. 214.
(242. 304. 368. 409.
blir swag 97. 115. 368.
Swaghet 97. 115.
Swagsint 97.
Swagöl 326.
Swal 437.
blir swal 130.
Swala 264.
Swala som gör bo i jor-
den 217.
låter swalas 130.
Swalbår 137.
Swalkande 130. 438.
Swalkar 130. 438.
Swalkar mig 130.
man swalkar sig 130.
then som swalkar 131.
Swalkas 130.
Swalerot 147.
lilla swalegräs 201.
Swalg 237. 231.
Swall 172.
liten swall 110.
Swallande 1.
gör swallande 45.
Swaliar 172.
Swalket 262.
Swamp 341. 390.
ryfande swamp 390.
Swamp som döcd 122.
Swampig 341.
Swampnar 224.
Swampwåfande 207.
Swan 134. 135. 195.
Swants 95.
som har swants 95.
liten swants 95.
Swants på små boskap 329.
jagar efter liksom togande i
swantsen 95.
Swantslös 95.
qwinfolks swantsmärke 324.
Swantsstierna 296.
Swar 420.
Swara 215.
Swarande 420.
Swarar 419.
Swarad 420.
som ej swarad kan 420.
Swarfiern 295.
Swarfwar 295. 351.
Swarfware 295. 351.
Swarfwed 295. 351.
Swarfning 295. 351.
Swart 219.
blir swart 219.
Swarthet 219.
Swart hund 219.
Swart ko 219.
Swart öre 103.
Swartfinka 219.
Swart fwala 379.
Swartnar 219.
Swed 111.
Swed af stor slag 83.
barfwar i swed 88.
obrånd swed 303.
plögd swed 167.
ödelämnad swed 3.
Sweda 106. 158.
med sweda 158.
utan sweda 158.
Swedande 52.
blir swedd 52.
Sweder 52.
then som sweder 52.

Swedes 53.
Swedieland som plöjes och sås andra gången 141.
lätet swedie bygge 192.
Swedie-råg 52.
Swedros 53.
Swek 430. 437.
far med swek 437.
utan swek 437.
Swep 148.
Swepduk 141.
Swerige 319.
Swett 104.
Swettande 104.
Swettas 104.
låter swettas 104.
som mycket swettas 104.
Swettbad 104.
Swettedut 104.
Swetthål 104.
Swettig 104.
gör swettig 104.
Swettlöder 299.
Swichtande 112. 193.
gör swichtande 193.
intet swichtande 193.
Swichtar 93. 110. 112. 193. (236.
Swicka 100.
Swider 36. 106. 158. 161. (291.
Swider af slag 157.
Swidieharf 88.
Swikande 437.
Swiker 430. 437.
som intet swiker 453.
Swikes 430.
Swikliga 437.
Swekligbet 437.
Swimmar 367.
Swimming 438.
Swin 89. 226. 340.
åhrs gammalt swin 369.
råd at föda swin med 112.
Swinachtig 340.
Swinbår 348.
Swingel 199.
full med swingel 199.
utan swingel 199.
Swinhus 178.
Swinlus 407.
Swinsida 186.
Swintryne 143.
Swinört 91.
Swordom 160.
Swullen 256.
Swulnad 5. 254.
gör swulnad 5.
Swulnads befordran 254.
Swulnar 285. 288.
som intet swulnit 415.
Swäger 98. 127.
Swägerlag 98.
Swäl 28.
Swär 16. 23 112. 302. 391. (398. 409. 451.
Swärbet 309. 409.
Swärliga 112. 302. 347. (391. 409.
talas swärt 134.
Swäfwar 176.
Swäfwar med åror 115.
Swäfwing 115.
Swägerskor 142.
Swäljande 172. 232.
Swäljare 231.
Swäljer 109. 172. 231.
Swäljer snält 106.
låter swälja 231.
Swäljes 231.
Swällande 45. 154. 288.
Swäller 5. 45. 237. 254. (285. 288.
gör at det swäller 288.
lägas at swälla 254. 288.
låter swälla 285. 288.
Swäktiggr 288.
Swänst 319.
Swär 415.
Swärd 213.
som bår swärd 213.
Swärdslilja 444.
Swärfader 10.
Swärjande 160. 415.
flor-swärjare 330. 415.
Swärjer 160.
som låter swärja 415.
twingas at swärja 415.
Swärmoder 9.
Swärson 424.
Swärta 219. 351.
Swärtande 351.
Swärtar 219. 351.
Swärtare 351.
Swärtes 219. 351.
Sprende 231.
Syftar uppå 372.
Syftar åt 372.
som syftar åt målet 372.
Syl 216.
Syll 7.
Sylta 362.
Syn 73. 228.
utan syn 228.
Synd 362.
gör synd 362.
Syndar 362.
Syndare 362.
Syndig 362.
Syndigt 362.
Syndigs 362.
Synes 217.
wil synas wis 434.
Synlig 213.
Synligen 228.
i swunrhet 319.
Syr 230. 402.
Sys 230. 402.
Syra 88. 157. 100. 216. (357.
utan syra 88.
Syrar 88.
Syres 88.
Syskon 346.
Syskonebarn 230. 248. 339.

Syster 346.
mansens syster 142. 226.
half syster 346.
Syßla 12.
herde-syßla 252
Syßlande 12.
Syßlar 12.
Syßlas 12.
Så 232. 338.
Så det war rätt 272.
Så / är det så 409.
rätt så 232.
Sådan 215. 217. 218. 336. (339.
Sådanhär 218. 367 376.
Sådan som en kan wara 133.
Sådan som förr 344.
Sående 166.
Såf 53. 325.
Såg 326.
ingen såg ågande 326.
Sågande 326.
Sågar 326.
Sågare 326.
Sågas 326.
Sågbråde 326.
Sågqwarn 326.
Sågört 231.
Såla 8.
utan såla 8.
Sålande 8.
Sålar 8.
Sålas 8.
Således / så här 228.
Såll 339. 423.
Sållande 340. 423.
Sållar 339. 423.
Sållare 340.
Sållas 340. 423.
Sång 177. 425. 440.
Sångare 177.
Sångfogel 441.
Sångkonst 425.
Sångnot 240.
Sånga 316.
Sår 80.
Sår som utslår af jorden 202.
får såra fötter 341.
Sårgräs 230. 240.
Sårad 161.
Sårande 83.
Sårar 83. 192.
then som sårar 83.
Såras 83. 192.
Sårt 178.
Såår såd 166.
Sääs 166.
Säck 334.
liten säck 334.
utan säck 334.
wät-säck 176.
Säck tilhörig 334.
Säckbotn 268.
Säckpipa 229.
som blås på säckpipa 229.
Säckwäf 54. 116.
af säckwäf 116.
som är giord af säckwäf 54.
Såd 74. 140. 310. 341.
Såd-stacke 14. 44.
kastar såd 441.
som har såd 140. 171.
som ej har såd 140. 171.
utbreder såd til tröstning 333.
ymnig på såd 437.
årswings såd 243.
Sådens nedslag 170.
Sådes band 58. 341. 128.
Sådesbinge 140.
Sådesblomster 97.
Sådesjord 363.
Sådesman 160.
Sådesmannens utstakning 347.
Sådesmatk 140.
Sådesskyl 165.
Sådestid 166.
Sådeswacka 160.
Sådeswäxt 437.
Sådes ärla 27. 39. 243. 278.
Såf 24. 318.
litet såf 22.
ther såf wäxer 24.
Säger 329.
som säger 329.
Säges 329.
Säijer ut 177.
Säijes ut 177.
Säker 359. 398. 406. 407.
Säkerhet 359. 406.
Säkerligen 407.
Säkert 359. 406.
Sälgning 222.
Säljare 222.
Säljer 222.
Säljes 222.
Sällan 90.
öfwerdådig sälle 334.
Sällsam 62.
giör sällsamt 62.
Sällskap 260. 340.
Sällsynt 90.
blir sällsynt 90.
Sälting 138.
Sämjer 353.
Sämjes 197. 352. 353.
Sämlig 197. 353.
Sämligen 353.
Sämst 333.
af sämst 333.
Sänckande 411.
Sänkar ned 403. 411.
som sänckar ned 404.
Sänckes 411.
Sända 335.
Sändande 178.
Sänder 175. 178. 341.
som sänder 178.
Sändes 178.
Sändning 178.
Sång 335. 397. 444.
liten sång 147.
Sånghalm 206.
Sångkläder 203.
Sångpaulun 405.
Särck 254.

blir kladd med ſärck 254.
giſwer ſärck 254.
utan ſärck 254.
Särſkildt 77. 78.
Säte 126. 177. 300. 418.
Säte i bondgården 173.
Säte i båten 273.
Säte wid ungemunn 258.
uppſättiarens ſäte 3.
Sätt 215.
Sätt at grunnas 51.
på trehanda ſätt 49.
Sätter 2. 3. 175. 258. 149.
(113. 129. 351. 272. 262.
Sätter emot 419. 420. 311.
Sätter i band 258.
Sätter i fyll 93. 58. 90.
Sätter mig 175.
Sätter mig före 4. 213.
Sätter neder 126.
Sätter ſig uppå 122.
Sätter wiſt före 207.
ſom intet ſätter ſig 175.
Sättes 39. 278. 126. 175. 258.
Sättes emot 410.
Sättes ihop 129.
Sättes upp 90.
Sättes wiſt före 208.
Sättiande 258.
Sättiande i kaſt 278.
tilſammans ſättiande 129.
Sättiare 258.
Söder 211.
lutande till ſöder 211.
Söfwande 238.
Söfwer 238.
Söfwer med ſång och wag-
gande 237.
ſom ſöfwer 238.
Söfwes 238.
Söker 80. 84. 297.
Söker flitigt 84.
ſom söker 80. 84.
Sökes 80. 84. 297.
Sökes eftir 84.
Sökiande 80.
Söknedag 11.
Söl 323
Sölande 367.
Sölar 366.
Sölas 366.
Sölfwer 108.
af ſölfwer 108.
Sölja 349.
ſom har ſölja 349.
utan ſölja 349.
Söm/ ſpik 216.
Söm i huſwudkälen 262 299.
Söm 67. 331. 402. 231.
winkel ſöm 156.
Sömmande 402.
Sömmar 67. 230. 402.
Sömn 239 286. 403.
betages af ſömn 232. 403.
blindar af ſömn 386.
Sömnig/ ſömnachtig 40.
gör ſömnig 239.
Sömnlös 403.
Sömnlöshet 403.
Sömträd 237.
Söndag 356.
Söndag tilhörig 356.
Sönder 308.
aldeles ſönder 218.
gör ſönder 308. 335.
Sönderbråkad 125. 316.
Sönderbråkare 317.
Sönderbråkas 317.
Sönderbultad 402.
Sönderhackat 314.
Sönderkokat 187.
Sönderkrofad 320.
Sönderpläckande 242.
Sönderpläckar 242.
ſom ſönderpläckar 242.
Sönderpläckas 242.
intet ſönderpläckad 242.
Sönderriſwes 307.
Sönderſmolande 218.
Sönderſtött 187.
Sönfrad 308.
Sönfrande 308.
Sönfrar 308.
Sönfrare 308.
Sönfras 308.
Sönfrig 85.
Sörjer 114. 218. 359.
Sörjes 218.
Sörplar 136.
Sörplas 136.
Söt 124. 203. 309.
Sötfot 211.
Söt lucht 182.
Söt unge 188.
Söt ſom häning 211.
Sötma 203.
Sötnar 124.
Sötſurt bröd 417.
Sött 203. 225.

T.

Tack 156.
Tacka 405.
Tacka tacka 366.
Tackar 156.
Tackas 156.
Tackjärn 89.
Tackoffer 156.
Tackſam 156.
Tackſamhet 156.
Tackſamligen 156.
Tackſägelſe dag 156.
Taſla 374.
Taſwaſtehus 94.
Taſwaſtland 94.
Taſwaſtlänning 94.
Tag 337.
iſrigt tag 298.
Tagande 249.
Tagande i barmen 284.
Tagare/ ſom tager 245.
Tagel-matt 135.
Tagel-want 134. 396.

af

af tagel gjordt 134.
häft tagel 134.
som har tagel 135.
som ej har tagel 135.
Tager 337. 249.
Tager af 421. 277. 66.
Tager af liuset 232.
Tager bródd 247.
Tager emot 249.
Tager emot färg 253.
Tager fatt 144.
Tager fängen 81.
Tager förargelſe 251.
Tager i 373.
uti tagande 373.
Tager med göpen 23.
Tager i ſamn 85.
Tager i med krok 55.
Tager med handen 280.
Tager mig huſtru 224.
Tager med 291.
Tager oförmärkt 153. 341.
Tager up 125.
Tager på eller uti 141. 319.
Tager ſakta på 347.
Tager ſkor på mig 149.
Tager ſmått 239.
ſom tager och pläckar ſmått 241.
Tager til 189. 110. 409. 54. (35.
ſom intet tager til 55.
ſom intet kan taga ſig nägot förr 63.
Tager til fötters 45.
Tager til ſtrigt 298.
Tager tuggor 191.
Tager ware/ i akt 344. 419. (407.
ſom tager ware/ i akt 419. (407.
Tages 249.
Tages af liuſet 232.
Tages emot 249.
Tages fact 144.
Tages i famn 85.
Tages ſtrigt 298.
Tages i med krok 55.
Tages med handen 280.
Tages med häf 83.
Tages ware/ i akt 344. 419. (407.
Tagg 274.
Taggig 274.
Tak 39.
ſättes tak 39.
utan tak 39.
innan tak 173.
utan inre tak 173.
häl i taket 173.
Tak i boda eller badſtuga 172.
Tak ö wer kojor 170.
Takränna 56.
Takſpän 249.
ſpänar taket 249.
Takwed 205.
lägger takwed uppä 205.
Takweds päläggande 205.
Tal 314. 298. 287. 194.
utan tal 195. 77.
bitande tal 89.
owiſſandigt tal 107.
ſänigt tal 109.
ſäfängt tal 192.
hällar tal 314.
framföſig i tal 287.
Tal med omſatta bokſtäfwer 307.
Talande 287.
ſom talar 287.
intet talande 288.
Talande/ ſom were gröt i munn 208. 294.
Talar 298. 287. 82.
Talar ſäfängt 108.
Talar i yrſle 109.
Talar i wäderet
Talar om 204.
Talar rätt 421.
Talar ofyſt/ groft 313.
Talar rent 129.
Talar ſträft 134.
Tälar/ ſåſom ur en ihälig tunna 198.
Taleman 207. 224. 54.
Tales 134. 287.
Tales rätt 421.
ſom talar rätt 421.
Talefätt 287.
Talg 369.
intet ſmord med talg 369.
ſom ej har talg 369.
Talgar/ ſmörjer med talg 369.
Talgas 369.
Talgig/ af talg 369.
Talgore 380. 251. 208.
Talig 153. 329. 287.
Taligbet 287.
Tall 208. 270.
Tall-kätt 142.
Tall tilhörig/ af tall 208. 270.
furulik tall 135.
Tallrick 177. 370.
Tallſog 208.
Tällſtrunt 142. 148.
Talltraſt 92.
Tam 7. 173. 152. 374.
dſkr tam 206.
Tambet 370. 173.
Tancke 6. 4.
falſk tancke 77.
Tancke-full 65.
Tand 87.
ſom har tand 87.
grep i tand 246.
hund tand 291.
Tandkjött 124.
Tandkrona 87.
Tandlös 87.
Tandrad 87.
öfre tandkjäft 87.
Tapp 372.
Tappar bört 38.
Tapper 129. 390. 404.
Tapperhet 390. 339. 214. 129.

Tappert 129. 404 214.
Tarm 357.
utan tarmar 357.
Tarmlopp 357.
ſom har tarmlopp 357.
Tarmlopps gräs 357.
Taſta 374.
Tattare 219.
Taxa 375.
Taxerar 375.
Taxeras 375.
Taxering 375.
Teg 329.
liten teg 329.
utan teg 329.
Tegel 381.
af tegel 381.
litet tegel 381.
Tegelſlagare 381.
Tekn 2. 4. 211. 393.
Tekn af igenvext wäg 380.
Tekn til något förſtummat 359.
Teknar 211.
Teknas 211.
Teknatydare 2.
Tekna 4. 89. 262. 420.
utan tekna 262.
Teknans underſättjande 262.
ſätter tekna under 262.
Tekning 442. 38. 428.
afſkär tekningar 428.
Tempel 378.
Ten 147. 382.
af ten 382.
utan ten 382.
Tengjutare 382.
Teſtamente 379.
Text 380.
The 229.
The thet 235.
ſå ther 235.
Thenne 367. 376.
Then ther 393. 384.
Ther 393.
Therifrån 393. 384.
Thorsmånad 370.
Tid 3.
af hwilken tid 53.
född i ond tid 93.
gör tiden kort 115.
gör tiden nöjſam 92.
har tid 134.
löſnings tid 263.
annan tid 220.
på annan tid 220.
man har tid 134.
ſom har tid 134.
på then tiden 344.
nöjſam tid 115.
til ewig tid 123.
tycker tiden wara lång 40.
Tiden drages ut 430.
drager ut tiden 3. 430.
Tide-räkning 3.
Tidig 3. 417.
Tidigt 3. 417.
afſöndring ifrån tidningars hörande 402.
brist på tidningar 402.
Tids-fördrif 3. 115. 92.
Tienar/ vid. tiänar
Tiggare 146. 150.
trägen tiggare 240.
Tiggeri 150.
Tiggiande begifwan 240.
Tift 226.
Tijna 381.
Tijo 166.
Tijofaldig 166.
Tijo gånger 166.
Tijonde 166. 383.
den tijonde 166.
hwar tijonde 166.
Tijo tal 166.
Tijsdag 381.
om tijsdag 381.
Tiſt 393. 384.
Til 197. 307.
Til ewig tid 123.
Til thes 121.
Til thet andra 384.
Til thet tredie 48.
Tilbaka 268. 365.
wänder tilbaka 255.
Tilbudande 373.
Tilbiuder 373.
Tilbiudes 373.
Tilbod 373.
Tildelar 65.
Tilfycht 396.
Tilfruſen träck 314.
Tilfryſer 314.
gör tilfälleſt 376.
gifwer tilfälle at hwila eller puſta 113.
Tilgripande hand 141.
Tilhötande 101.
Tilkomſt 391.
Tillagning 413.
intet tillagad 413.
Tillegning til ärbete 350.
Tillika 451.
Tillåten 198.
Tillåtit 198.
Tillredelſe 413.
Tilreder mig 88.
Tilredes 415.
Tilredning 88.
Tiltuſtar 416.
Tiltuſtas 88. 416.
Tiltuſtning 88. 416.
Tilträckelig 279.
Tilträckelighet 279.
Tilträckeligen 279.
Tilſammans ſättande 129.
remmars tilſättande 226.
Tilſtående 393.
Tilſtånd 12. 245.
Tilſtånd utan wälde 412.
fallande tilſtånd 174.
intet fallande tilſtånd 174.
förderfweligit tilſtånd 395.
obeliat tilſtånd 294.
ondt tilſtånd 113.

Tilſtädier 327.
Tilſtädielſe 327.
Tilſyende/ ſom tilſyr 129.
Tilſäger 191.
Tilſäges 198.
Tilſkiielſe 198.
Tiltagande 55.
Tiltagande hand 141.
Tiltager 119.
ſom lagar at en tiltager 55.
Tiltales 287.
Tilwärer 119.
ſom intet tilwärer 36.
Lägas at tilwära 254.
låter tilwära 254.
Tilwärt 119. 36. 37.
gifwer tilwärt 35.
gifwes tiwärt 35.
ſom gifwer tilwärt 36.
onyttig tilwärt 119.
Tilägnande 247.
Tilägnar 245. 412.
ſom tilägnar 245.
Tilänas 245.
Tilägnelſe 412.
Tildkande 129.
Tilöker 129.
Tilökning 129. 189.
Tima 101. 381.
Timar 371.
Timbr 155.
Timberman 293.
Timklocka 381.
Timmelig 3.
Timmeligen 3.
Timra 187.
Ting 12.
lands ting 143.
häller/ anſtäller ting 143.
kapade ting 197.
biſkops ting 279.
Tingar 382.
Tingtas 143.
Tining 243.
Tiningar 5.
Tinningben 53. 403.
Tinningbenets förſta utſkätt 53.
Tinningbenets andra utſkätt 156.
Tinnings-eller ſiällſom 403.
Tiock 325. 262. 362.
blir tiock 131. 262.
något tiock 262.
Tiocka kiöttet 250.
Tiockhet 325. 362.
Tiockiek 262.
Tiockluf 285.
Tiocknar 325.
Tiock ſkog 327.
Tiockt 325. 262. 362.
giör tiockt 325.
Tiril/ kärne tiril 108.
Tisdag 381.
om tisdag 381.
Tiſtel 243.
ugnad tiſtel 347.
Tiſtelfull marck 243.
full med tiſtel 243.
Tiſtron 194. 244.
Tiſtronbuſke 342.
Titel 383.
Titlerar 383.
Titleras 383.
Tiuder 185.
Tiudrar 185.
Tiuga ſom man häfwer hö och halm med 88.
Tiuga 42.
Tiugu en 452.
Tiugu twå 42.
Tiugu tre 48.
Tiugu fyra 229.
Tiugu fem 434.
Tiugu ſex 70.
Tiugu ſiu 938.
Tiugu otta 21.
Tiugu ottonde 22.
Tiugu nije 446.
Tiugunde förſta 453.
Tiugunde andra 384.
Tiugunde femte 434.
Tiugunde ſiette 70.
Tiugunde nijonde 447.
Tiur 350.
Tiur af horn eller trä 200.
ſom har tiur 200.
Tiurpes 358.
Tkutande 402.
Tiuter 402.
låter tiuta 402.
ſom tiuter 402.
Tiäder 212.
Tiäderhane 51.
Tiäll 378.
Tiänar 257.
man tiänar 257.
Tiänar til 197.
Tiänare 257.
med-tiänare 182.
Tiänes 257.
Tiänlig 197. 228.
Tiänligen 228.
Tiänſt 257. 439.
Tiänſtachtig/ tiänſtlig 257.
Tiänſtachtighet 257.
Tiänſtligen 258.
Tiänſtlös/ utan tiänſt 439.
Tiänſtlöshet 439.
Tiära 379.
utan tiära 379.
Tiärar 379.
ſom tiärar 379.
Tiäras 379.
Tiärig 379.
Tiärublomſter 379.
thet öfre tiärwatnet 379.
thet tynga tiärwatnet 379.
Tiärudal 379.
Tiärnſudd 224.
Tiärwed 379.
Tobak 394.
Toffel 383.
Toſs 395.
Tok 109. 284.
Tokas 284.

Tokot 113. 107. 432.
gior tokot 113.
är tokot 110.
Tolck 402.
Tolf 42.
Tolfman 177.
Tolft 386.
Tolfte 42. 387.
Tom 397. 413
blir tom 397.
Tombet 397.
Tomt 386. 397.
gårds tomt 55.
Tomt-gubbe 386.
Ton 240.
Topp på träd eller gräs 170.
som har topp 170.
som är utan topp 170.
Torcka 284.
bränner med torcka 284.
Torckaan 386.
Torckande 60.
kiöts torckande i wärman 257.
Torckar 59.
Torckar kiött i wärma 257.
som torckar kiött i badstu-
gu 257.
Torckar småningom 59.
Torckas 36. 59.
Torckas i wärma 257.
Torckas småningom 59.
Torckduk 295.
Torckning 60.
Tordyfwel 349. 347.
Torf 396.
Torfull/ af torf 396.
bränner torf 168.
bränes under torfwen 168.
Torfmarck 168.
Torftig 373.
Torfwall 217.
Torfwas 396.
Torg 386. 395.
Torn 226. 386.
Tornbår 490. 279.
Tornhägg 206.
Torn-ört 242.
Torp 386.
Torpare 386.
Torr 34. 59.
blir torr 60.
Torrfisk 31.
Torrlådda 31.
Torrhet 34 59.
Torrhosta 105.
Torrved 36.
Torsdag 394.
torsdag tillhörig 394.
Torsk 395.
Tort ach salt wäder 90.
Tortta 249.
Tott 396.
liten tott 396.
Totta 64. 386.
Tracht 61.
Trampande 282. 352.
Trampar 282. 352. 369. 378.
Trampare 282. 369.
som trampar 352.
Trampar ihop 355.
Trampas 282. 352.
Trampning 378.
Tramper 282.
Trana 66.
Tranbår 34.
Tranärt 66.
Trappa 13.
Trappor 282.
Trasa 309. 305.
minska trasa 154.
stäpar som en trasa 309.
Trasig 285.
Trast 52. 213. 303.
Tratt 389.
öfer såsom i en tratt 389.
Tre 48.
Tre och tre 48.
Tredie 48.
til thet tredie 48.
Trefftas 234.
Treenig 49.
Treenighet 49.
Trefallig 49.
Trefallighet 49.
Trefnad 211.
Trefwar 247.
Tre gångor 48. 150.
på trehanda sätt 49.
Trehundrade 48.
Trehundrade nijo 446.
Trettijo 48.
Trettijo en 452.
Trettijo tre 48.
Trettijo fyra 329.
Trettijo fem 434.
Trettijo sex 70.
Trettijo sin 338.
Trettijo otta 21.
Trettijo nijo 446.
Trettijonde förste 453.
Trettijonde andra 48. 384.
Trettijonde tredie 48
Trettijonde fierde 230.
Trettijonde femte 435.
Trettijonde sinnde 338.
Trettijonde ottonde 22.
Trettijonde nijonde 447.
Tretton 48.
Trettonde 48.
Trettonde dagen 190.
Tretusende 48.
Trifwes 211.
man trifwes 211.
låter trifwas 211.
Trillingar 48.
Trikar 432.
låter trikra 431.
Trind 450.
Trindt 450.
Trisa 154. 153. 295.
Trisa i en båge 241.
Triumph 448.
Tro 404.
Trosast 404.
Trogen 404. 437.

Tropet 404. 437.
Troligen 404.
Troläfwing 154.
Troläfwar 154.
Troläfwas 154.
Troläs 404.
Trolöshet 404.
Trolöst 404.
Trompet 386.
Tropp 134.
Troppwis 134.
Tror 404.
ö. wertalar till at tro 404.
ifås til at tro 404.
som tror 404.
Tros 404.
Tung 405.
Trugar 406.
Trugare 406.
Trugar på 395.
Trugas 406.
Trumma 389.
Trumslagare 389.
Trut 211.
Try 70.
Tryckande 251. 292.
Tryckare 292.
Trycker 320. 292 199. 252. (285.
Trycker at det brakar 322.
som trycker och drager 324. (165.
Trycker en at sitta på hälarna 165.
Trycker ihop 187.
Trycker ned 241.
Trycks 320. 292. 199. (252 285. 165. 241. (187.
Tryckning 187.
Tryckpiana på en båga 187.
Trygg 112.
Tryhundrade ottonde 22.
Tryhundrade två 43.
Tryne/ swin tryne 343.
som ej har tryne 143.
som har tryne 143.
Träd 174. 309.
Träd der af rep sammanfnos 331.
Trädia 313.
Trädgårda 154.
Träg 292. 40.
leg/ träg 182.
Trälbåre/ träla 47.
Trallande 235.
Trällar 191. 235.
hota träla 378.
låter träla 235.
Trällom 235.
Trallrund 400.
Träl-karl 191. 235. 426.
Träl-karl/ som giör bård 195.
Trälkäna 6.
Trälsända 394. 278. 359.
Trälskapt 182 231.
Tränas 11.
Trängas bort 184.
Tränia 24. 32. 2.
Trängt 32. 2.
blir trängt 2.
Tränqmål 280.
Tröffen 328. 369.
Träck 20. 65 173. 184. 190. (261. 347. 218 302. (313.
tillfrusen träck 314.
utan träck 190.
beskaps träck 169.
Träckar 20 190.
Träckas 20.
Träckot 190. 318.
Träckot watn 297.
Träckning 65. 347. 313.
Träd 185. 293.
af träd 171. 265.
af träd 293.
barkar träd 49.
iholigt träd 284.
lif på träd 293. 282.
med rötterna fullfallit träd 138.
nedbögt träd 182. 426.
rutit träd 171. 265.
rutit träs rot 282.
förändan af träd 399.
utan träd 293.
wäxt på träd 252.
öia på träd 277.
Träder igenom 286.
som träder igenom 286.
Träder i åkren 151.
Trädes på/ igenom 287.
Trädesäker 44. 151. 167.
Träfla:ka 181. 426.
band på träkärl 415.
Trägen 90. 3.
Trägenhet 3.
Trägit 3.
Träknar 52.
Träl 248.
Trälachtig 248.
Trälldom 248.
Tränaer 17. 2.
som tränger 251.
Tränger op 287.
Tränger på 392.
Tränges 17. 251. 2.
Tränges på 392.
Trängiande 251. 2.
Trängsel 392.
Träst 173. 135.
Träskälla 57. 302.
Träswamp-knyl 141.
af träswamp giord 141.
Träta 310. 386.
utan träta 310.
Trätachtigt 310.
Trätande 310.
Träter 310.
som träter 310.
som ej träter 310.
Trätes 310.
Trätodryg 254. 310.
Trätosam 51. 78 386.
Trätosam qwinna 386.

Trög 30. 45. 49. 77. 102.
(141. 163. 172. 207 238.
(280. 315. 367. 427.
är trög 141.
Trögeligen 30.
Tröghet 30. 102. 154. 280.
Trögt 102. 147. 172. 230.
giör trögt 154. 367.
löper trögt 201.
thet går trögt 300.
Tröja 389.
Tröskar 293. 310. 372.
låter tröska 372.
som utmåter det tröskada 372.
Tröskare 372.
Tröskas 372. 293.
Tröskekärfwars utbredande 333.
Tröskel 167.
utan tröskel 167.
Tröskning 293. 372.
bäß efter tröskning 319.
utbreder säd til tröskning 333.
Tröstar uppå 396.
Tröstelig 396.
Trösteligen 396.
Tröttar ut 424.
som tröttar ut 424.
Trött 424.
Trötthet 424.
Tröttnar 406. 424.
som intet tröttnar 424.
utan at tröttna 424.
Tsiöh 381.
Tu/ i tu 86.
delar i tu 290.
Tu åhr gammal 43.
Tublads ört 247.
Tuchtande 66.
Tuchtar 66.
then som tuchtar 66.
Tuchtas 66.
Tuchtomästare 66.
Tufwa 210. 135.
full med tufwor 210.
Tugga med knarckande 304.
Tuggande 291.
som tuggar 291.
Tuggar bräst 314.
Tuggar på alt det samma 206.
Tuggar åt barn 291.
Tugges 291.
Tuggor 291.
tager tuggor 291.
Tuhundrade 43. 70.
Tuhundrade en 453.
Tuhundrade fem 435.
Tuhundrade nijo 446.
Tuhundrade ottonde 22.
Tuhundrade tre 48.
Tuhundrade twå 43.
Tull 390. 392.
Tull i båt 392.
Tullande 392.
Tullar 392.
Tullbord/ ther årorne i båten ligga uppå 88.
Tullnär 392.
Tumbacke 142.
Tumlande 265.
Tumlar 465.
Tumme 271.
som har tumme 271.
utan tumme 271.
Tunder 374.
hårdt tunder 250.
Tung 302.
Tunga 153.
utan tunga 153.
Tungband 135.
Tungellös 68.
Tungt 293. 302.
blir tungt 302.
bär tungt 116.
giör tungt 302.
Tunn 102. 176. 429.
blifwer tunn 102.
giör tunn 102.
Tunna 398.
half tunna 290.
dän utaf en tom tunna 49.
en fierdedels tunna 230.
twå tredjedels tunna 48.
talar såsom ur en thålig tunna 108.
Tunnhet 90. 102. 429.
Tunt moln 185.
Tupp 58.
giäld tupp 328.
Turck 395.
Tusende 389.
Tusende gångor 389.
som gångor tusende 435.
Tusende tals 389.
Tusendskiön 289.
Tutusend 43.
Twaga 112.
Twagning 270.
blir twagen 440.
Twedrächt 78.
Twedrächtig 78.
Twefaldig 43.
Twefaft 43.
Twetalig 43.
Tweäggiad 43.
Twiflar 77.
som twiflar 77.
som intet twiflar 77.
Twifles 77.
Twifwel 77.
utan twifwel 232.
Twifwelachtighet 77.
Twijnar 60.
Twijnsot 60.
Twilling 43.
Twingar 250. 406.
Twingar at gnälla 438.
Twingar til at strika 283. 309.
som twingar at strija 298.
Twingas 406.
Twingas at strijka 157. 298.
(283. 309.
Twingas at swärja 415.
Twinnande 290. 154.
Twinnar 150. 154.

som

som twinnar 154. 290.
Twinnar med fingren 289.
Twinnas 289.
Twinnat lijneller blår 290.
lös twinnad 185.
Twist 308. 310.
Twå 42.
i twå delar 43.
på twå, man hand 43.
som har twå naturer 43.
som har twå sidor 43.
Twå allena 43.
Twå och twå 43.
Twå slår den tredje 103.
Twåfotad 43.
Twå gångor 43 150.
Twåhundrade sin 338.
Twål 326.
Twålar 326.
Twålas 326.
Twång 2. 406.
Twång at skrika 283.
Twår/ twåttar 270.
Twås/ twåttas 270.
Twår 34. 138. 388.
Twårhet 451.
Twårwigg 388.
Twått 270.
Twåttande 270.
Twåttare 270.
Twåtterska 270.
Ty 344.
Tycker illa wara 269.
Tycker tiden wara lång 40.
Tycker wara förmycket 186. 256.
Tycker wål wara 121.
Tyckes wara förmycket 257.
Tydelig 339.
Tydeligen 339.
Tyf 417.
Tyfweri 417.
Tyfbo 417.
Tyngd 253. 302. 406.
utan tyngd 253.
Tynger 239. 302.
Tynges af sömn 239.
Tyrann 398. 42[illegible].
Tyrannij 398.
Tyre 398.
Tysk 332.
Tyskland 332.
Tyst 15. 104. 409.
Tystar 409.
Tystes 409.
Tyst nappande 203.
bråttas i tysthet 208.
Tystnar 409.
Tå och tå 423.
Tåg/ ankar tåg 388.
Tåga/ lijntåga 59.
som har god tåga 59.
som ingen tåga har 59.
Tågens-tilspånnande 369.
spånner til tågen 369.
Tågnar 427.
som intet tågnat 427.
Tål 143. 324. 342.
Tålande 143.
Tålamod/ tålighet 144.
Tålck 391.
Tålckar 391.
Tålckas 391.
Tålckning 391.
Tåles 327.
Tålig 144.
Tåligt 144.
Tålmodighet 143.
Tång 273. 107.
en tång at taga här ut ifrån ögonen 13.
rof-tång 238.
Tår 168.
Tårebenet i kiåften 127.
marie tårört 127.
Tåtel 37. 47.
Tåtnar 383.
Tåtta 437.
Tåå 419.
går på tåå 374. 419.
utan tåå 419.
Tåålös 419.
Tåckande 139.
Tåckare 39.
Tåcke 266. 410.
gement tåcke 190.
håft tåcke 190.
som har tåcke 19.
utan tåcke 191.
Tåcke af lappar ihopsatt 238.
Tåckelse 427.
Tåcker 39. 266. 427.
Tåcker med jord 216.
Tåckes 39. 147. 427.
Tåckes med låder eller skinn 224.
Tåflande 156. 157. 195.
med tåflande 157.
Tåflare 157.
Tåflas 29. 157. 195. 368.
man tåflas 29.
Tåfling 157. 368.
Tåljande 425.
Tåljeknif 293.
liten tåljeknif 136.
Tåljer 425.
som tåljer 425.
Tåljes 425.
Tå jesten 444.
Tålt 376.
Tåmjande 206. 370.
Tåmjer 152. 206. 370.
som tåmjer 370.
Tåmjes 370. 425.
Tåminng 307.
Tåmlig 210.
Tåmligen 210.
Tånck 244.
Tåncker 6. 397.
Tåncker at företaga 4.
Tånckes 6.
Tånckiande 6.
Tånck tånck 409.
Tåndande 439.
Tånde 439.
Tånder 439.
Tånder eld 364.

som tänder elden 439.
Tänder fareld 61.
Tändernes knarkande 304.
biter samman tänderna 160.
fattar i med tänder 91.
gnißlar med tänderna 159. (315. 383.
fläpar med tänderna 129.
som biter tänderna 161.
wishets tänder 123.
Tändes 439.
Tändes/ är eldfängt 364.
som ej kan tändas 364.
Täppa 372. 402.
Täppning 399.
Tärna 160. 187. 381. 422.
Tät 262. 280. 365. (383. 381.
blir tät 381.
giör tät 381.
Täthet 365. 381.
Tätnar 396.
Tätt 365. 381.
Tätting 181. 213. 268. 383.
Tää eller täg 60. 371.
Töger ut 427.
som töger ut 427.
Töges 427.
Töku 356.
Töknachtig 356.
Tölp 134. 300. 385.
Töm 243.
som har tömar 243.
utan tömar 243.
Tömande 397.
som intet kan tömas 397.
Tömer 397.
Tömes 397.
Tör 384 404.
Tör hända 213.
Törnar 296. 337.
Törnas 296. 337.
Törne 248. 372.
af törne 248. 372.
full med törne 372.
Törst 129.
förorsakar törst 129.
Törstar 129.
Törstig 129.
Töö 356.

U.

UDd 143. 230 232. 234. (249 279. 396.
som har udd 143.
utan udd 143.
som har uddar 232.
utan uddar 232.
Uf 111. 121. 284.
Ugla 373.
Ugn 265. 405.
badstugu ugn 163.
liten ugn 270.
Ugnsgrufwa 185.
Ugnsläga 185.
säte wid ugnsmunn 258.
Uhleå 250.
Uhr 381. 394.
Ulf 359.
Ulfsbär 359.
Ulfsmiölck 398.
Ull 411.
af ull 437.
reder ull 414.
som ej har ull 437.
Ull och lijn som arbteas 145.
Ullfläga 437.
Ullgarn 174.
tös ullsäla i skon 382.
Ullwäf 174.
Uncken 49.
intet uncken 49.
Unckenhet 49.
Undanflycht 274.
flyr undan 274.
går unnan 274.
Under 7.
Under/ tekn 122. 393.
det som är under 7.
hälles för under 122.
Under ikrän 7.
Underäsar i rijor 267.
Underdänig 7.
Underdänighet 7.
Underdänigt 7.
Undergång 96. 268.
sin husrus underhafwande 224.
Underhielpes 30.
Underjordisk 201.
Underlig 28. 62. 122.
Underligen 28. 122.
Underlighet 28.
Underrättar 247.
Understödjes 388.
Undersäte/ underdänig 7.
Undersättes telna 262.
Undersökare 380.
Underwises 247.
Underwisning 247.
Undrar 28. 122.
Undrare 122.
Undsäijelse 400.
Undsäijes 400.
Undwikande 35. 422.
Undwiker 422.
som undwiker 422.
Undwikes 422.
Ung 240.
blifwer ung 240.
Ungdom 240.
Unge 20.
Ungfull 381.
Unnar 357.
Unnas 357.
Upbläser 285.
Upbläses 285. 288.
Upbläsning 288.
Upbörd 406.
Upfordring 54.
Upfostra 37.
Upfostrare 74.
Upfostras 37.

Up-

Upfostring 38.
Uphitsar hundar 116.
Uphängande 106.
Uphänger 106.
som uphänger 106.
Uphänges 106.
Uphöijelse 51. 449.
Uphöijer 52. 449.
som uphöijer 449.
Uphöijes 52.
Upmuntrar 147.
Upmuntras 147.
Uppehållare 448.
blir uppehållen 74.
Uppehåller 448.
Uppehåller med lifs nödtorft 74.
Uppehålles 448.
Uppehållning 448.
Uppehålle 74. 448.
Uppenbar 124. 135.
blir uppenbar 124.
Uppenbarar 124.
som uppenbarar 124.
Uppenbaras 124.
Uppenbarelse 124.
Uppenbarliga 124. 135.
thet som är uppenbart 123.
Uppgång 237.
Uppå 263. 448.
Upretar 121.
Upretar hundar 116.
then som upretar 116.
Upretes 116.
Uprichtig 437.
Uprichtighet 404. 407.
Uprichtigt 407. 454.
Upror 32. 212.
giör upror 212. 315.
Uprorist 32. 93. 212. 336.
Uprörer 93.
Upröres 93.
Upsala 404.
Upswäller 288.
Upsät 4.
Upsättiande på häftan 91.
Upsökning 84.
Upwachtare 145.
Upwaknar 92. 100.
Upwäckande 100.
Upwäcker 92. 100. 414.
then som upwäcker 100.
Upwäckes 92. 100.
Upwäckes til grät 127.
Upwärmande 92.
Upwärmer 86
Upwärmes 86.
Upäggiar 96. 121.
Upäggiar til wrede 432.
Upäggies 96.
Upäggning 96.
Vid pl: in op
Ursinnig 97. 109. 213.
Ursinnighet 110. 132. 213.
Ursächt 79.
som har ingen ursächt 79.
Ursächtande 79.
Ursächtar mig 79.
Urwäder 296. 321. 390.
til urwäder ländande 390.
Uselhet 410.
Ut 401.
längre ut 401.
Utaf hafra 41.
Utan 123. 254.
Utan fromma 149.
Utan fruchtan 66.
Utan land 20.
Utan styrsel 243.
Utan tal 77. 195.
Utan återwända 170.
Utanföre 402.
Utanläs 79.
Utanpå handen 142.
Utantil bögd 71.
Utbinder til sahin 41.
Utbredande 85. 184.
Utbredare 147.
Utbreder 85. 147.
Utbreder til tröstning 333.
som utbreder 184.
Utbredes 85. 147. 184.
Utbygd förstuga 349.
Ute 401.
Utforstande 246. 380. 396.
Utforstar 132. 246. 380. 396.
Utforstare 396.
Utforstas 380. 396.
Utförbacka 431.
bär utföre 190.
strinder utföre 190.
Utgiutande 444.
Utgiutare 444.
Utgiuter 443.
Utgiutes 443.
Utgiutes smäningom 411.
Uthugges 291.
Uthuggning 291.
Uthållande 65.
Utifrån 401.
Utjord 365.
Utkokad humbla 201.
Utlastar 291.
Utlastas 291.
Utlastning 291.
Utlyses 68.
Utläggare 402.
Utlägger 401.
Utlägges 401.
Utläggning 402.
låter utlöpa 124.
Utmanar 82.
Utmanare 82.
Utmanes 82.
Utmaning 82.
Utmattar 227.
Utmattas til wanmächtighet 227.
Utmärcker 275.
Utmärcker med strek 275.
Utmärckning 275.
som utmäter det tröstada 372.
Utpläckar ogräs 161.
Utredande 339.
Utredare 339.
intet utredd 339.

Utreder 150. 161. 339. 358
Utredes 150. 161. 339. 358.
Utrop 136.
Utropes 135.
Utrotar/ utrotas 138.
Utryckande 161.
Utrycker 161. 384.
Utrycker fädrar 167.
intet utrycket 161.
som utrycker 161.
Utryckes 161 384.
Utråttar 14.
Utseende 39.
tinningbenets förſta utſkott 53.
tinningbenets andra utſkott 156.
kiſlbenets ſyllika utſkott 262.
Utſämmes 95.
Utſtående 320.
Utſtåres 63. 317.
Utſlag af wädret 397.
Utſliten ſko 149.
Utſlitit 302.
ſtinn utſpikas 275.
Utſpridande 126.
Utſprider 124. 135.
Utſprides 135.
Utſprijtes 345.
Utſprutar 291.
Utſpännes 285.
Utſpänning 285.
Utſtakning 347.
Utſticker 275.
Utſträckande 244.
Utſträcker 244. 280.
Utſträckes 280.
Utſökande 321.
Utſöker 321.
Utſökningz man 321.
Uttages 321.
Utter 324. 330.
beſwäras med uttröſkning 372
Uttröttande 406. 424.
Uttröttar 406.
ſom uttröttar 406.
Uttröttes 406. 424.
Uttydare 339. 402.
Uttyder 339. 401.
Uttydes 401.
Uttydning 339. 402.
Uttälckar 391.
Uttälckas 391.
Uttärckas 66.
Uttögande 427.
intet uttögad 427.
Utwidgande 14 184.
Utwidgas 243.
otienligit utſtående 386.

W.

Waak 14.
hugger waak 364.
Waak hugges 364.
Wacht 408. 419.
häller wacht 419.
hälles wacht 419.
Wachtar 24. 419
Wachtar mig 42.
Wachtes 419.
Wachtes flitigt 24.
Wachtkarl 408. 419.
Wacka 181. 407.
ſom giör wackor 407.
Wacker 41. 51. 218. 252.
ſom wil ſynas wara wacker 148.
Wackert 41. 51. 228.
Wad 419.
får wad 200. 429.
Wada 420.
Wadande 22.
Wadandes 49.
Wadar 49.
Wadar i gyttia 305. 370.
Wadar öfwer 22.
Wadas 49.
Wagga 56. 145. 147. 407.
Waggande 155.
ſöfwer med waggande 397.
Waggar 155. 408.
Waggare 155.
Waggas 155. 408.
Waggning 408.
Waglande 107.
Wägn 143. 303. 420.
Wagntifter 425.
Wahlhändt 50.
Wahr at ſängas 292.
blifwer wahn 289. 377. (387. 241.
Wahne 371. 387.
Wahnlig 371.
Wahnligen 371.
Wahnlighet 371.
Währ 305
Wahr i fädr 441.
Wahr i ögat 298. 305.
Wahrblemma 209.
Wahrig 298. 305.
Wakande 414.
Wakar 414.
Wakare 414.
Wakas 414.
Waknar 414. 440.
Waklam 414.
Waklamhet 414.
Waklamligen 414
Wal 412.
lemnar i ens fria wal 73.
Walck 412.
Walcker 415.
Walckare 415.
Walckas 415.
ſom intet walckes 415.
Walckning 415.
Walſiſt 419.
Wall 324. 413.
jord-wall 217.
torf-wall 217.
Walladt 318. 320. 328. 411.
Wallherde 33.
Wallkunt 248.
Wallmoga 413.
Wallnöt 332.
Walmar 29. 329.
af walmar 29. 329.

Wankelmodig 118.
Wandrar 408.
Wandras 408.
Wandring 408.
Wandringsman 205. 408.
Wanmächtas 127.
som ej wanmächtas 127.
Wanmächtig 443.
Wanmächtighet 227.
utmattas til wanmächtighet 227.
Wanmächtigt 443.
Wanng 281.
Wannar 280.
som wannar 281.
Wannas 281.
Wanſkaplig 136.
Wanſkaplighet 136.
Wante 415.
ſtinn wante 158.
Wantro 77.
Wanwördes 349.
Wapn 12.
Wapnedragare 12.
Wara 407.
tager wara 407. 419.
ſom tager wara 407. 419.
altid warande 4. 123.
Warelſe 245.
Warg 116. 170. 359. 380.
Wargböna 36.
Warggrop 312.
Warligen 406.
Warm 99 179. 284.
Warm dunſt 14.
Warm mat 179.
bliſwer warm 69. 86.
gifwer warm 179.
giöres warm 179.
Warmachtig 183.
Warmt bröd 179.
något warmt 183.
Warnar 418.
ſom warnar 418.
Warnas 418.
Warning 418.
Wärror 309.
Warp 197.
Warſe bliſwande 93.
bliſwer warſe 92.
Warſam 93.
Waſa 219. 407.
Waſe 234.
Waſla 100.
utan waſla 100.
Waſelachtig 100.
Watn 428.
Watn ſom något blöres i 184.
bliſwer watn 429.
briſt på watn 428.
hett watn 517.
ſträckiot watn 297.
öfer nt watn 197.
Wattig/ wattfull 418.
Wattubulen ſtock 185.
Wattubanck 429.
Wattuboſta 81.
Wattuflaga 172.
Wattuflod 429.
Wattugrau 429.
Wattugård 134.
Wattu hos 7.
Wattulägger 184.
Wattulägges 184.
Wattulös 428.
Wattumåſa 188.
Wattupaſ 244. 262.
Wattupuſ 172. 174.
Wattuqwarn 429.
Wattuſichtig 429.
Wattuſot/ wattuſiuka 429.
Wattuſtämma 402.
Wattuſump 7.
Wattuſwalg 429.
Wattuwäpling 297.
(299. 300.
Wattuädra 429.
Wax 211. 408.
Wecka 418.
Wecka gammal 433.
Wecka längt 418.
Weckutals 433.
Wed 29.
Wed lagd i korſ 33.
Wed-rad 170.
Wederfäs 443.
Wedergällare 54.
Wedergäller 54. 207. 256.
håller på at wedergälla 54.
Wedergälles 54. 207. 256.
Wedergälning 54. 207. 256.
Wedermöda 2. 312. 396.
Wederpart 270 310.
Wederqpeckande 440.
Wederqweckare 440.
Wederqweckelſe 440.
Wederqwicker 54. 440.
Wederqweckes 440.
inter wederqweckt 440.
Wederſtyggelſe 124.
Wederſtygges 124.
Wedkaſt/ wedtraf 277.
gör en wedkaſt 278.
ſättes i wedkaſt 278.
Wedklyfwande 86.
klufwit wedträ 86.
Wef 29.
Weftoffer 93.
Weſwar rep eller ſnöre 140.
Wek 158. 236.
Weka liſwet 329.
Wekhet 236.
Weklar ihop 222.
Weklig 99.
Wekliga 99.
Wekligbet 99.
Wekling 278.
Wepa 410.
Werld 201.
Werldſlig 201.
Werldsligen 201.
Werldſlighet 201.
Wers 317. 423.
ſtrifwer/ eller ſtunger wers 317.

Wesenberg 299.
Wet 380.
Wett 16.
Wettenskap 380.
som har ingen wetten-
skap 367. 380.
Wi 210.
Wiborg 433.
Wickt 253.
lod i wicht 117.
Wichtigt 253.
Wichtskål 406.
Wid 14. 169. 177. 184.
(340. 397. 423.
blifwer wid 184.
Widare 430.
Widfastnande 319.
Widhängande 319. 368.
Widd 14. 184. 423.
Wide 254.
af wide 254.
bindande med wide 254.
fästes med wide 254.
Wide-skog 254.
Widgande 184.
Widgar 14. 184.
som widgar 184.
Widgas 14. 184.
Widja 421. 432.
Widia om boskaps hals 170.
bindes med widia 442
Widkännes 393.
Widlysteligen 423.
Widrörande 25. 54. 321. 331.
märcke af widrörandet 331.
Widrörelsens lagande 331.
Widröres 29. 319. 348.
Widskepelig 77. 367.
Widskepeligit rum 10.
Widskepelse 77. 367.
brukar widskepelse 367.
Widt 14. 177. 423.
Widtagande 319.
Wiger 432.
Wiges 432.
Wigg 406.
Wigning 432.
Wigsel-ord 432.
Wijk 169. 246.
ängs wijk 247.
Wikande af wägen 281.
Wiker af 281.
man wiker af 281.
Wiker ihop 158.
Wiker up 158.
Wikes 158.
then som bör wikas 35.
Wilckor 73.
Wilckorlig 73.
Wilckorligen 73.
Wild 301.
Wilja 366. 213.
emot wiljan 450.
til wiljes 237.
är til wiljes 237.
Will 366.
Will wara stor 136.
Willbrad 212.
Willdiur 271.
Willdjurs bo 210.
Willdiurs fälla 158.
Willdrufwa 267.
Willeligen 366.
Willfarande 80.
Willfarelse 78. 89.
Willfarelse i sinnet 80.
Willfarelse på wägen 80.
i willfarelse 80.
för i willfarelse 80.
som för i willfarelse 80.
föres i willfarelse 80.
Willfioler 418.
Willgamander 390.
Willgås 212.
Willig 213. 366.
Willighes 237.
Willigt 213.
Willore 212.
Wilsam 89.
far wilse 80.
som intet far wilse 89.
Willsint 434.
Willswin 212.
Wimba 315. 438.
Win 431.
Winbär 434.
röda winbär 341.
swarta winbär 194.
Winbärs buske 342. 434.
Winck 432.
Winckande 436.
Winckar/ ger winck 432. 436.
som winckar 436.
Winckas 436.
Winckel 350.
Winckelhake 240.
Winckelsöm 196. 262.
Wind 261. 402. 438.
Windande 8. 438.
Windar 438.
Windar watn 8.
Windas 438.
Windfälla 395.
Windwak 406.
Windögd 34. 434
Winfat 81.
Winge 342.
får wingar 342.
giör wingar 342.
som geer wingar 342.
flächtande med wingarna 51.
flächtar med wingarna 51.
Wingars gifwande 342.
Winglös 342. 355.
Wingård 434.
Winnare 443.
Winner 443.
Winnes 443.
Winspof 167.
Winst 443.
Winter 370.
blir winter 370.
blir öfwer winteren 370.
utan winter 370.
Winter-gata 181.

Win

Winter-grön 320.
Wintermånad 206.
Winter tilhörig 370.
Wintrå 434.
Wipa 59.
Wippa 438.
windar up med wipp 438.
låter wippa up 438.
som wippar up 439.
Wippas up 438.
Wirfwel-dosta 162.
Wis 380. 434.
på hednisk wis 250.
will synas wis 434.
Wis-piga 183.
Wisa 177. 425.
Wisar 227. 248.
Wisar det jag sätt 93.
Wisar mig härd 56.
Wisar wägen 182.
Wisare/ som wisar 249.
Wisas 227. 248.
Wisas härdt 56.
som intet kan wisas 228.
Wisdom/ wishet 434.
Wishets tänder 123.
Wisligen 380. 434.
Wisning/ wisande 248.
Wisp 116.
Wispande 441.
Wispar 441.
Wispas 441.
Wispel 441.
Wiß 441.
Wißerlig 62.
Wißerligen 385. 387. 407. (441.
Wißhet 441.
Wißnar 228. 303.
Wist 418.
Wistande 245.
Wisthus 5.
Wisthus gäfwa 5.
Witnar 387.
Witnas 387.
Witne 387.
Witnesmål 387.
är witterlig 380.
Wred 162. 431.
är wred 431.
Wrede 229. 439.
fräsande af wrede 294.
rasar i wrede 162.
retar til wrede 299. 242. (251. 431.
upäggiar til wrede 432.
utan wrede 432.
Wredes grymhet 162.
Wredgas 229. 242. 431.
Wredsamhet 431.
Wredsamligen 431.
Wridande 421. 431.
Wridare 431.
Wriden 154.
Wrider 154. 420. 431.
som wrider 154. 421. 431.
Wrider igenom 71.
Wrider om 295. 445.
Wrides 154. 421. 431.
kan wridas 421.
Wrides igenom 71.
Wrides om 295. 445.
Wridning 431.
Wrist 232.
Wrå 192. 240. 246. 350.
dör-wrå 250.
Wräk 172.
Wräng 19. 123.
Wränghet 123.
Wrängliga 123.
Wräker 317.
Wräkes 9. 202
Wräkling 5. 192. 193. (195. 313.
Wränst 247.
Wränstande 34.
Wränskar 104.
Wränskar 34. 104. 105.
Wäckuhus 179.
Wäd 24. 272.
Wädeld 215.
Wäg 1. 171. 406.
Wägfull 1.
Wägande 384.
begynnelse til wägar 423.
utan wägar 136.
Wähn 4.
Währ 152.
Währ tilhörig 152.
Währnämd/ währinst 152.
Wäld 447.
med wäld 422.
Wäldsam 422 447.
Wäldsamhet 422. 447.
Wäldsammeligen 422. 447.
Wämm 203. 285.
Wärd 419.
then som hafwer wärd 24.
Wärdande 24.
Wärdar 24.
Wärdas 24.
Wärdkase 44.
Wärdslös 114.
Wärdslöshet 114.
Wärta 242. 320. 364.
full med wärtor 364.
Wät 209.
blir wät 37.
giöres wät 171.
Wätsäck 176. 424.
Wätachtig 171.
Wächtare 39. 414. 419.
Wäckande 440.
Wäckare 440.
Wäcker 414. 440.
Wäckes 414. 440.
Wäder 228. 397.
bistert währ-wäder 2.
blidt wäder 185.
klart wäder 284. 337.
mulit wäder 227.
sniöwäder 196.
tort och kalt wäder 90.
blifwer wäderbiten 2.
Wäderijl 397.

wänande af wäderijl 442.
Wäderkorn 410.
Wäderlek 332.
regnachtig wäderlek 326.
Wäderſol 14.
Wädrar/ ſtäller i wädret 397.
ſom kan wädra up 410.
Wädrar up 410.
Wädras 397. 410.
bränning af wädret 397.
ſtaddrar i wädret 189.
ſächta i wädret 188.
ſom ſätter näſan i wädret 149.
talar i wädret 192.
winar i wädret 442.
Wäf 29.
anträd wäf 274.
inſlag i wäf 58.
fäck-wäf 54. 116.
ull-wäf 174.
upränner wäf 197.
upränning i wäf 190.
Wäfkäpp 418.
Wäfkrumpa 38.
Wäfkaft 232.
Wäfked 23.
Wäfkeds kläfwa 195.
Wäfkeds tand/ eller pinna 23.
Wäfſpole 140. 354 363.
Wäfſtol 29. 348.
Wäfträ 354.
Wäfwande 58.
Wäfware 29. 58.
lagas at bli wäfwen 58.
Wäfwer 58.
Wäfwes 58.
låter wäfwa 58.
Wäg 206. 307. 380.
ſelar om wägen 89.
breſt wäg 408.
rödjer wäg 301.
ſtäkar up wäg 436.
teckn af igenwäxt wäg 380.
öfwerwuxen wäg 404.
Wägande 289.
Wäger 252. 289.
Wäger pundtals 182.
Wäges 289.
Wägfarande 206.
Wägg 194.
Wägglus 194.
full med wäggluſ 194.
Wäggſmed 136.
Wäggſäta 187.
Wägkoſt 80.
giſwer wägkoſt 80.
ſom giſwer wägkoſt 80.
giſwes wägkoſt 80.
ſom ingen wägkoſt har 80.
Wägkoſts giſwande 80.
på ens wägnar 290.
Wägſlängia 187.
Wägſtakning 436.
Wägwiſande 182.
Wägwiſare 193. 181.
Wäijer 31. 422.
Wäijes 95. 422.
Wäl 121. 129. 387. 438.
tycker wäl wara 121.
Wälbehag 213.
Wälboren 416.
Wälbördig 416.
Wälde 87. 114. 412.
utan wälde 412.
Wäldig 412.
är wäldig 412.
Wälſwer om 445.
Wäljande 412.
Wäljare 412.
Wäljer 412.
Wäljes 412.
Wälling 358. 426.
full med wälling 426.
gröt och wälling 215.
hiertelig wälmening 361.
intet wälſignad 347.
Wälſignar 347.
ſom wälſignar 347.
Wälſignas 347.
Wälſignelſe 347.
Wälſt böna 325.
Wält 296. 139.
Wältas 139.
Wältas 139.
blir wältrad 154. 431.
Wältrande 249. 321. 431.
Wältrande i 367.
Wältrar 249. 431.
Wältrar i något 366.
Wältrar i ſnö 196.
Wältrar mig 154. 265. 321.
man wältrar ſig 249.
ſom wältrar 431.
häſter på at wältra 431.
Wältras 154. 249. 431.
Wältras uti 367
ſwälde wältſtock 340.
bär fram wältſtockar 340.
Wälwillja 358.
Wämjande 29. 168. 387.
gör wämjelſe 398.
Wämjer 168. 387.
Wämjes 20. 387.
Wämjug 124.
Wän 392. 425. 452.
förtrogen wän 395.
utan wänner 452.
Wänder 140. 420.
ſom wänder 140 421.
Wänder af 100. 374. 170 198.
man wänder igen 100.
lagäs at wända igen 374.
låter wända igen 374.
Wänder mig 140.
Wänder up och ned 62.
ſom wänder up och ned 62.
(216.
up och nedwänd 196.
Wänder tilbaka 255.
Wändes 140. 255. 421.
Wändes om aldeles 62.
kan wändas 421.
Wändning 141. 421.
Wänjer 89.
Wäjes 89.

Wänlig 452.
Wänligen 392. 452.
Wänlighet 452.
Wänskap 452.
Wänster 419
Wänsterhändt 65.
Wänstra hand 65.
Wänstra sijda 200.
Wäntande 243.
Wäntar 44. 105. 243.
som wäntar 243.
Wäntes 243.
Wäpling 6. 10. 229.
Wäpnande 416.
Wäpnar 416.
Wäpnas 416.
Wär/ afwär 249. 386.
Wärck/ arbete 398. 377.
Wärck 158. 283. 335.
med wärck 158.
Wärck i länderne 174.
Wärckan 409.
Wärckande 377.
Wärckar 409.
som wärckar 409.
Wärckas 409.
Wärcker 158. 250. 283. 337.
Wärckstad 398.
Wärcktyg 49. 231.
som har wärcktyg 50.
utan wärcktyg 50.
Wärd 125. 204.
Wärde 105. 428.
af halfwa wärde 290.
af intet wärde 105.
mister wärdet 87.
Wärdeligen 149. 203.
Wärderar 11.
Wärderas 11.
Wärdering 11.
Wärderings man 12.
Wärdi 11.
Wärdig 149. 203.
Wärdighet 203.
Wärdskap 125.
Wärja 213.
på en wärja 213.
utan wärja 213.
Wärjande 35. 286.
Wärjesäste 213.
Wärjes 385.
Wärings ört 320.
Wärma 99. 179.
Wärma af glöd 97.
starck wärma 180.
torckas i wärma 257.
Wärmande 179. 254.
Wärmer 179.
man wärmer sig 179.
Wärmer up med päliggande 91.
låter wärma 92
Wärmes 92. 179.
låtes wärmas 92.
Wärn 249. 389.
Wärnlös 356. 389. 396.
Wärper 217.
lagas at wärpa 217.
blir wärre 251.
giör wärre 251.
Wäsende 441.
bullersamt wäsende 23.
Wäskor 424.
Wäst 122.
Wästanwäder 179.
Wäster 179.
som är åt wäster 179.
Wästerbotn 179.
Wäst nordwäst 196.
Wästsunnan 192.
Wäta 323.
betages af köld och wäta 323.
far illa af köld och wäta 323.
Wätande 37.
Wäter 37. 171.
Wätes 37. 171.
Wätska 37. 209. 230.
gifwer wätska 230.
Wätskans aftryckande 292.
Wätskans fräsande 292.
Wätskande 171.
Wätskar 37. 171.
som wätskar 37.
Wätskas 171. 278.
Wätskig 171.
Wäxande swedja 87.
Wäxer 87.
modet wäxer 417.
Wäxer smäningom 37.
Wäxer til 15. 26. 254.
låter wäxa 37.
Wäxlande 409.
Wäxlar 220. 409.
Wäxlare 409.
Wäxlas 409.
Wäxlas om 216.
Wäxt 175. 241. 418.
Wäxt i halsen 283.
Wäxt på träd 253.
af lika wäxt 418.
Wördar 61.
Wördas 61.
Wördning 61.
Wörst 440.
Wört 431.

Y.

Yfwes 402. 406.
som har yfwigt här 285.
Ybr 390.
Yllen 437.
Ym 303.
Ymkar mig 359.
Ymksamhet bewises 11.
Ymnig på säd 437.
Ymnighet 388. 437.
ger ymnigt 210.
Ymp 428.
Yngar up 240.
Ynglande 281.
Ynglar 281.

Yngles 281.
Yngling 241.
Ynneſt 182.
gifwe ynneſt 356.
Yppetſt 403.
Yr 296. 321. 390.
man yr 109.
Yrachtig 296.
talar i yrſka 109.
Yſtar 138.
Yſtas 137. 138.
ſom låter yſtas 138.
Yta på träd 247.
af yta 277.
tinets yta 362.
ſom bor yta 277.
Ytterſt på något 233.
Ytterſta 434.
thet ytterſta 312.
i thet ytterſta 312.
Yre 161.
brått yre 28.
fliö yre 28.
ſom är utan yre 161.
Yxhammar 87.

Å.

Åa/ Ån 234.
Åbacka 307.
Åbiorna 240.
Åbo 75. 395.
Åbo-bo 395.
Ådra 358.
fiälls ådra 178. 119.
fått åder 358.
utan ådror 358.
Ågren 286.
Åhm 1. 260.
Åhmar 2.
Åhr 4. 444.
ſom åhr gammal 435.
i förledit åhr 220.
upti af åhret 405.
fyra åhrs gammal 230.
Åhrlig 444.
Åhrom/ ſombl. åhr 445.
Åhrstid 444.
Åhrswärt 391.
Åhrswärt på träin 38.
Åkallan 10.
Åkallar 10.
Åkallat 10.
Åkeltija 319.
Åker/ åkrer 5.
Åker 267. 410.
ſtubb-åker 335.
brukar åkern 437.
träder i åkern 151.
trädes i åker 44. 151. 167.
Åkerbruk 267. 433. 437.
Åkerbuncke 267.
Åkerbär 24. 201. 420.
Åkerhöns 267.
Åkerlök 418.
Åkerman 267.
Åkerren 296.
Åkerråg 357.
Åkerſtycke 407.
Åkerull 267.
Åkfödre 148.
Åkiagare 30.
Åkommer 245.
Ål 49.
Åland 3.
Ålandöarne 244.
Ålder 123.
Ålder/ ålderdom 414.
af ingen ålder 123.
ſom har ålder 123.
Ålderſtigen 123.
Ållon 370. 378.
Åminneliſe 218.
Åmynning 134.
Ånga 193.
Ånger 21.
Ångerfull 21.
Ångeſt 396. 410.
Ångeſtfull 396.
mig ångrar 21.
ſom intet ångrar 21.
Åre 4.
ſwäfwar med åran 115.
tullbord ther åronna ligga uppå 88.
Årblad 4.
Årſtaſt 4.
Årta 18.
Ås 89. 234. 248. 260.
ſmal ås 260.
utan ås 248. 260.
ſom har åſar 248.
Åſne 1.
utan åſne 2.
Åſneachtig 1.
Åſnelijk 1.
Åſtadkommer buller 239.
Åſtrand 307.
Åſtundan 86. 366.
Åſtundas 89. 366.
Åt 45. 263. 290.
Åtbörd 146. 169.
Åter/ återigen 365. 131.
hälſans återfående 443.
hälſans återfång 325.
Återſäs 55.
Återkomſt 256.
Återlöſande 196.
Återlöſare 196.
Återlöſer 196.
Återlöſes 196.
Återlöſning 196.
intet återlöſt 196.
utan återwända 170.
ſom intet återwänder 374.
Återwändning 374.
Åthäfwor 211.
fremmande åthäfwor 431.
är til åtlöije 226.
Åträs med ſnålhet 270.
Åtfiljer 77.
Åtfiljes 77.
Åtfiljnad 78.
Åwijk 376.

Å.

Åchta 15.
Åchta förbund 15.
Åchta mans syster 152.
Åchta par 260.
Åchtenskap 15.
Ådel 129. 136.
Ådelmodighet 129.
Ådelsten 27.
Åfsingar 396.
Ågendom 28.
Åger 367. 176. 135.
som ingen bot åger 159.
som ej åger hus 115.
som ingen wettenskap åger 367.
som intet åger 28.
Ågg 217. 378.
Åggehwita 217.
Åggegåla 217.
Åggiande 447.
som åggiar 447.
Åhra 62.
Åhrar 62.
Åhres 62.
Åhrlig 62.
Åhrligen 62.
Åhrlöshet 62.
Åhrsamhet 62.
Ålf 440.
liten ålf 440.
Ålstande 299.
Ålstar 298.
Ålstare 299.
som intet ålstar 299.
Ålstas 298.
som intet ålstas 299.
Ålstelig 298.
Ältning 415.
Ältar 415.
Ältare 415.
Ältas 415.
Ålände 298. 359. 410. 432.
Åländeligen 359.
Åländig 38. 66. 259. 282.
(298. 319. 410. 432.
Åländigt 432.
Åmbar 258. 320.
Åmbare 16.
Åmbete 8. 68. 439.
som har åmbete 439.
Åmbets broder 439.
Åmbetsman 339.
Åmnar 141.
döden åmnad 379.
Åmne 4.
Ånda 191. 15. 262. 268.
uprest på ånda 296.
träds ånda 154.
giör ånda på 355.
som giör ånda uppå 191.
som har ånda 191.
Ånda fram 254.
Ändan på något wärcktyg 325.
Ändan på skaftet 399.
Ändande 191. 263.
Ändar 191. 263.
som ändar 263.
Ändas 191. 263.
Ändelig 191.
Ändeligen 191.
Ände-tarm 268.
Ändrande 221.
som ändrar 221.
Ändring 221.
Ändteligen 432.
Ång 240.
Ång full af skäfte 53.
skogs-ång 195.
sumpig ång 318.
Ångdun 437.
Ångswijk 247. 269.
Ängel 76.
Ängel tilhörig 76.
Änglalijk 76.
Ängslas 2. 396.
Ängslar 2.
Ängslig 396.
Änckia 184.
Änckling 184.
Änn 430.
Änne spann 249.
Änskiöns 73. 409.
Äntring 249. 368.
Äple 246.
Äplelijk 246.
Äpleträd 246.
Är 245.
man är 245.
som är 245.
som intet är til 245.
som är drucken 137.
Är hes 141.
Är i kyrkia 159.
Är i minne 216.
Är ledig 134.
Är nitisk 157.
Är oskickelig 134.
Är smidig 193.
Är trög/ senfärdig 141.
Ärende 12.
Ärenprijs 375.
Ärfwande 269.
Ärfwer 243. 269.
Ärfwes 269. 428.
Ärfwingssäd 249.
Ärg 318. 419.
utan ärg 318.
Ärgas 319.
låter ärgas 319.
Ärgfull 318.
Äril 11.
Ärm 102.
Ärnande 378.
Ärnar 4. 213. 378.
Ärnas 4. 28.
Ärr 11. 323.
Ärrig/ som har ärr 11.
utan ärr 11.
Ärt 259. 319.
af ärter 259.

som har ärter 259.
utan ärter 259.
spriter ärter 345.
Arthäsia 229. 314.
Artkäl 329.
Artland 312.
Artlus 57. 307.
full af ärt-lus 307.
arm full med ärtrijs 229.
omogen ärtskid 189.
Artwälling 313.
Art-åker/-land 259. 312.
Asia 3.
Åtande 13. 363.
blir åten 363.
Åter 13. 363.
Ätes 13. 363.
som intet åter 363.
man åter 13.
Åter aftonward 264.
Ätes aftonward 264.
som åter allehanda 254.
Åter som en hare 175.
Åter frukost 360.
Ätes frukost 360.
At icke 75.
Åter morgonward 218.
Ätes morgonward 218.
Åtande med sked 199.
Åter med sked 199.
Ätes med sked 199.
smått åtande 175.
starckt åtande 226.
Åter starckt och fort 226.
Atteled 282.
Attickia 79.

Ö.

Öde 166. 197. 14.
af öde 197.
Ödelägges 128.
Ödemarck 52. 77.
Öder 93.
som öder 93.
Ödes 93.
Ödesmål 97.
i ödesmål 166.
til ödesmål 166.
Ödla 346.
Ödmink 237.
blir ödmink 237.
Ödmiukande 237.
Ödmiukar 237.
som ödminkar 238.
Ödmiukas 237.
Ödmiukeliga 237.
Ödmiukhet 237.
Öfning 90.
Öfre armpipan 245.
Öfre del 263. 448.
Öfre tandkiött 87.
Öfwar 89.
Öfwar läkare konsten 178.
Öfwas 89.
Öfwer 263. 447. 448.
Öfwerdrager med metal 343.
Öfwerdrages 343.
intet öfwerdragen 343.
Öfwerdäd 123. 390.
Öfwerdädeliga 451.
Öfwerdädig 123. 290. 390. 449. 451.
Öfwerdädig sälle 334.
Öfwerdädigt 123. 290.
Öfwerflöd 97. 120. 450. 186.
til öfwerflöd 186.
Öfwerflödeliga 450.
Öfwerflödig 97. 186. 450.
hälles för öfwerflödig 186.
Öfwerflödigt 210.
Öfwergifwen 449. 98. 100.
Öfwergifwer 119. 449.
Öfwergifwes 449.
Öfwergifning 130.
Öfwergår 443.
Öfwerhet 79.
Öfwer hufwudet 115.
Öfwerhöljer 266.
Öfwerjordisk 201.
Öfwerlastas med dryck 137.
Öfwerlefwor 130. 375.
är til öfwerlops 186.
Öfwermacht 443.
Öfwermod 447.
af öfwermod 447.
Öfwermättan 186. 217. 449.
Öfwernog 447.
Öfwerräck 436. 448.
Öfwerräck af blaggarn 321.
Öfwerräck af linne 286.
Öfwerräck af lärft 210. 448.
Öfwerräck af ull 241.
Öfwerskiöliande 411.
Öfwerskiöljes 411.
Öfwerste 250.
Öfwerste-Lieutenant 250.
Öfwerste gafwel 263.
Öfwertalar 368.
Öfwertalar at tro 404.
Öfwertalas 368.
låter öfwertala sig 338.
Öfwerträdare 308.
Öfwerträdelse 448. 308.
Öfwerträder 448.
Öfwerträdes 448.
Öfwertäcka 263.
Öfwerwinnes 443.
Öfwerwinnare 443.
Öfwerwuxen wäg 404.
Öfwerwäld 422.
Öfwerwägande 396.
Öfwerända 71. 448.
Öfwerända kastande 211.
kastas öfwerända 217.
Öfwes 89.
Öga 344.
wahr i öga 298. 305.
Ögats snedhet 34.
kis-ögd 180.
kät-ögd 155.
Ögnablick 345. 306.
Ögnebryn 344. 345.

Ögna

Ögnahår 345. 344.
Ögnalåck 344.
Ögnasnuka 444. 345.
Ögnasten 345.
Ögnatröst 345.
förſmager ögonen 97.
glas-ögon 230.
ſom har ögon 344.
utan ögon 344.
halföpna ögon 346.
ſom har halföpna ögon 168.
ſer med låta ögon 155.
blinckar med ögonen 406.
rummet emellan ögonbryn-
nen 249.
Ök 235.
ſom har ök 135.
ſom ingen ök äger 135.
Öken 77.
Öker 35. 76. 189.
Ökes 76. 189.
Öknämnare 233.
Öknämner 233
Ö'nämnes 233.
Ökſtock 230.
Öl 245.
Öl och bröd 179.
brygger öl 245. 258.
Ö'bryggning 245.
Öm 10. 98. 100. 158.
blifwer öm 98.
Ömkelig 359. 409.
Ömkeligen 409.
Ömkelighet 409.
Ömkar mig 11.
Ömkelig klagan 59. 162. 401.
klagar ömkelig 401.
Ömmar 98.
Ömſom 414
Önſkan/ önſkning 358. 385.
efter önſkan 222.
ond önſkan 330
Önſtande 385.
Önſkar 357. 385.
Önſkar vndt 330.
Önſkare 385.
olyckans önſkare 272.
Önſkas 357. 385.
Öpen 13.
blir öpen 14.
Öpet 13. 8.
intet öpnad 287.
Öpnande 14. 125. 287.
half öpna ögon 346.
Öpnar 13. 14. 125.
then ſom öpnar 14.
Öpnar en ſpringa 299.
Öpnas 14
Öpnas en ſpringa 299.
ofta öpnas 14.
Öpning 14. 176. 287.
Öra 53.
ſom har öra 53.
Öre 378.
Örfil 53. 294.
Örlås 53.
Örmage 163.
Örn 55.
Örnegåt 263.
Ört 454.
aſwunds ört 432.
tublads ört 247.
wärings ört 320.
Örtagård 454.
Örwar 409.
Öſekar 198.
Öſekar af näſwer 190.
Öſer ut watn 197.
Öſer ſåſom i en tratt 389.
Öſes 198.
Öſkar 14. 61. 441.
Öſlam 126.
Öſlanwäder 126.
Öſterbotn 24.
Öſterbotning 24.
Öſter tilhörig 126.
Ö 198. 324. 327.
Ö-bo 198.
Ö tilhörig 198.

ENDE.

Corrigenda.

Pag. 462. Bokfint. Leg. Boksint.
P. 470. Fadersſyſters. L. Faderſyſter.
P. 461. Faſtän. L. Faſt än
ib. Femkäfftig. L. Femkefftig.
P. 472. lin. 28. Flychtig. L. Flyachtig.
P. 474. Framſtawn. L. Framſtamm.
ib. Frijs. L. Frys.
P. 481. Gieß. L Girs.
P. 484. Gråſta. L. Gräffta.
ib. Gråſtande. L. Gräfftande.
P. 485 gör krokot L. går krokot.
ib. Hafrerat. L. Hafrerot.
P. 486. Halſſem. L. Hal ſlem.
P. 467. drages af 161, non, 61.
P. 480. Förtret 420, non, 400.
P. 484. Gåhlnar 148, non, 138.

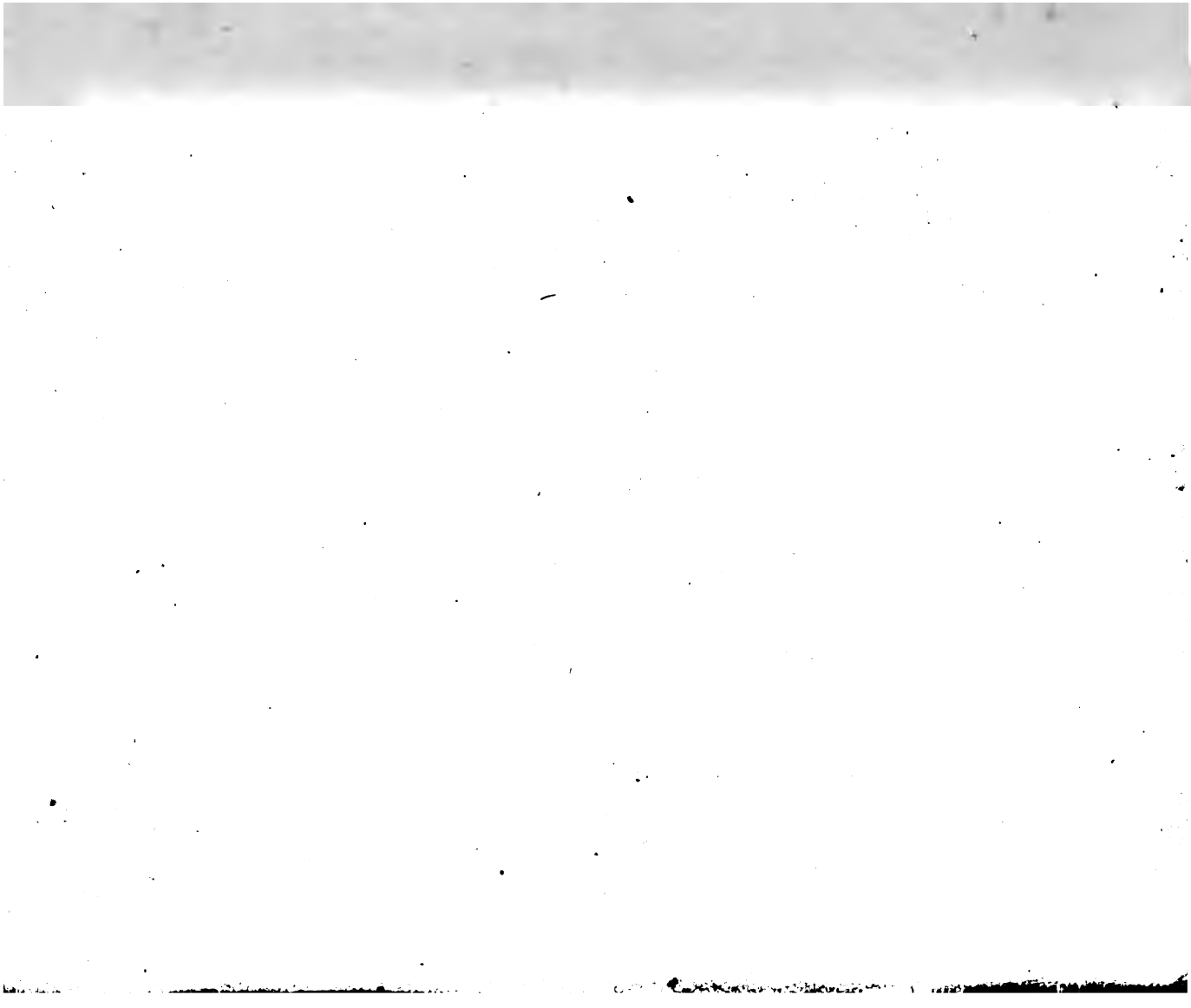

18

Lehtinen frondosus p: 180
Kilpi Scutum. 157.

Kaf